This is a digital copy of a book that was preserved for generations on library shelves before it was carefully scanned by Google as part of a project to make the world's books discoverable online.

It has survived long enough for the copyright to expire and the book to enter the public domain. A public domain book is one that was never subject to copyright or whose legal copyright term has expired. Whether a book is in the public domain may vary country to country. Public domain books are our gateways to the past, representing a wealth of history, culture and knowledge that's often difficult to discover.

Marks, notations and other marginalia present in the original volume will appear in this file - a reminder of this book's long journey from the publisher to a library and finally to you.

Usage guidelines

Google is proud to partner with libraries to digitize public domain materials and make them widely accessible. Public domain books belong to the public and we are merely their custodians. Nevertheless, this work is expensive, so in order to keep providing this resource, we have taken steps to prevent abuse by commercial parties, including placing technical restrictions on automated querying.

We also ask that you:

+ *Make non-commercial use of the files* We designed Google Book Search for use by individuals, and we request that you use these files for personal, non-commercial purposes.

+ *Refrain from automated querying* Do not send automated queries of any sort to Google's system: If you are conducting research on machine translation, optical character recognition or other areas where access to a large amount of text is helpful, please contact us. We encourage the use of public domain materials for these purposes and may be able to help.

+ *Maintain attribution* The Google "watermark" you see on each file is essential for informing people about this project and helping them find additional materials through Google Book Search. Please do not remove it.

+ *Keep it legal* Whatever your use, remember that you are responsible for ensuring that what you are doing is legal. Do not assume that just because we believe a book is in the public domain for users in the United States, that the work is also in the public domain for users in other countries. Whether a book is still in copyright varies from country to country, and we can't offer guidance on whether any specific use of any specific book is allowed. Please do not assume that a book's appearance in Google Book Search means it can be used in any manner anywhere in the world. Copyright infringement liability can be quite severe.

About Google Book Search

Google's mission is to organize the world's information and to make it universally accessible and useful. Google Book Search helps readers discover the world's books while helping authors and publishers reach new audiences. You can search through the full text of this book on the web at `http://books.google.com/`

Ex libris H.-J. FERON, Sacerdotis.

600016607Q

1364 d. 26

From the Library of Mr Wickham Legg. Dec. 1921

RITUALE

AD USUM DIŒCESIS ATREBATENSIS,

Auctoritate ILLUSTRISSIMI AC REVERENDISSIMI *Domini* D. JOANNIS DE BONNEGUIZE, *Epiſcopi Atrebatenſis editum,*

ATREBATI,

Typis MICHAELIS NICOLAS, Typographi Illmi. ac Rmi. Domini D. Epiſcopi Atrebatenſis, ad Inſignia Gallica. 1757.

CUM PRIVILEGIO REGIS.

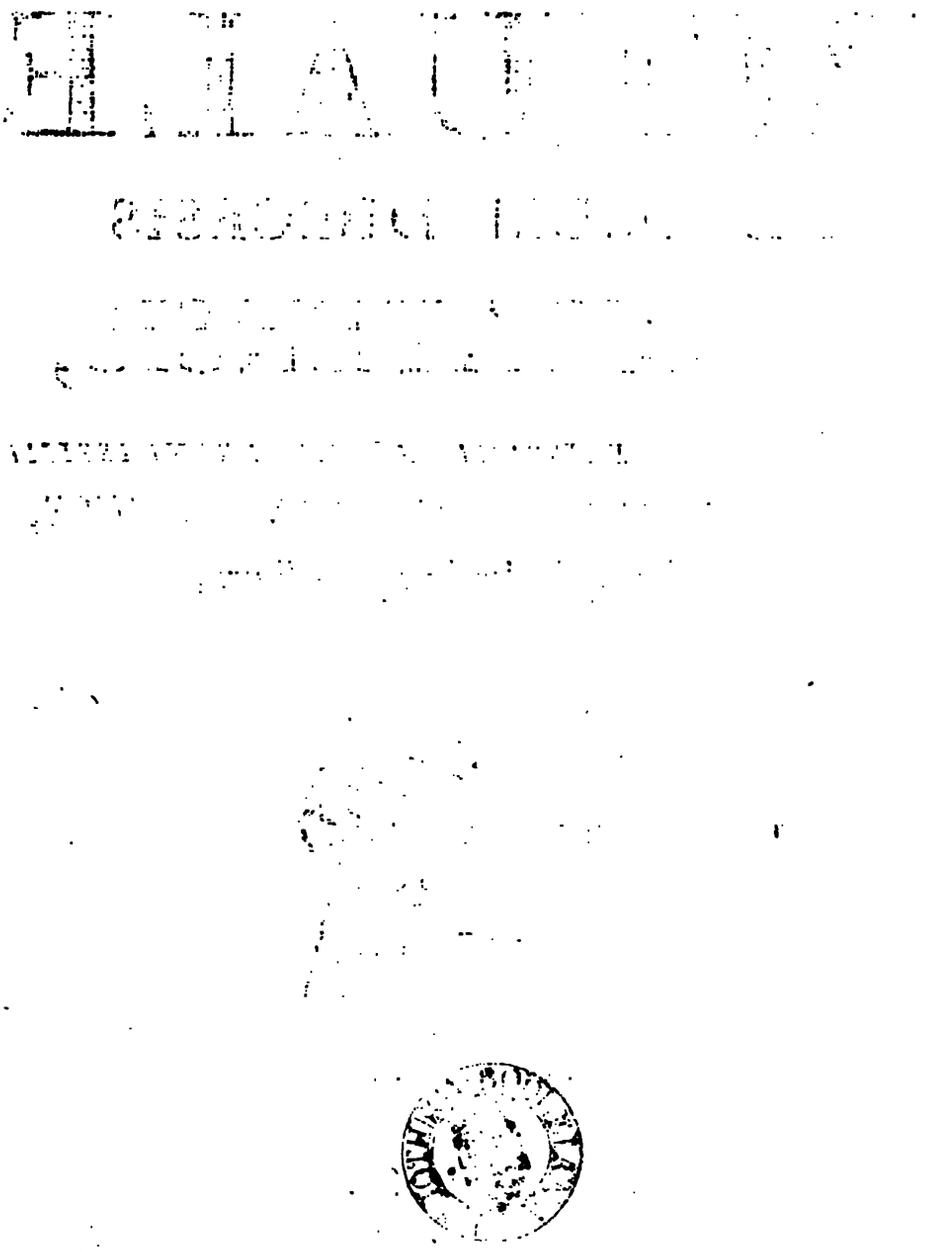

JOANNES DE BONNEGUIZE,

Dei et Sanctæ Sedis Apostolicæ gratia

EPISCOPUS ATREBATENSIS,

Omnibus Parochis, & universo Diœcesis nostræ Clero tam Sæculari quàm Regulari,

Salutem et Benedictionem in Domino.

RItuale novum non offerimus vobis: ea enim est Librorum ejusmodi plena sanctitatis verendæ dignitas, ut neque illis adjici quidquam sine culpandâ audaciâ, neque quidquam sine sacrilegâ injuriâ possit ex illis detrahi. Sed cùm veteres plerique Rituales Libri, aut usu longo & tempore detriti nimiùm, aut exemplarium paucitate ac penuriâ minùs communes esse jampridem cœperint, necesse nobis visum est illos, rerum serie meliùs ordinatâ, & ad faciliorem usum revocatos, edere iterùm in lucem.

Huc pastoralis officii sollicitudo nos adduxit, ut provideremus, ne quid curæ ac diligentiæ in hoc disponendo ritè opere desideraretur; huc vos adducet augusti Ministerii sanctitas, ut caveatis ne quid pietatis ac reverentiæ desit, in peragendis qui præscribuntur in hoc libro ritibus.

Magnam profectò, & plenam religioſæ formidinis rem agere conceditur illi qui Sacramenti conferendi poteſtatem accepit. Habent in ſe divina miniſteria ut Sacerdotis perindè, ac Chriſtiani hominis animum paventem ſanctè & obſequentem habeant. Deum exhibet Miniſter Dei, & ipſius divinitatis monumentum hominibus creditur: per Sacramenta gratiarum fons uberrimus dimanat in Chriſtianum orbem, & immortalis vitæ pignus fidelibus populis impenditur.

Hoc videte maximè ut traditos ab Eccleſiâ ritus non eâ tantum cum pietate quam ipſorum ſanctitas expoſtulat, ſed juxta morem quem & Eccleſia & Paſtores præſcribunt, peragatis. Vos cùm muneris veſtri dignitas ſatis admonet, ut quos habetis ſanctâ erudiendos Religionis lege, ſanctâ exemplorum vi inflectatis ad virtutes; tùm Sacramentorum natura huc debet inducere, ut quam illorum ope in alios effunditis gratiam, eam poſſideatis ipſi diffuſam pectore, & illibato animo feliciter inhærentem.

Hinc illud eveniet, quod ſperare ſuadet veſtra in adimplendis officiis perſpecta ſæpè ſedulitas, ut poſtquam ſanctos labores alacriter ſuſtinueritis adjuvante Deo, eodem coronante merces expectatione major, ipſoque non minor Deo vobis rependatur.

Datum Atrebati in Palatio noſtro Epiſcopali ſub ſigno ſigilloque noſtris, ac Secretarii noſtri chirographo, die trigeſimâ Junii anni milleſimi ſeptingenteſimi quinquageſimi ſeptimi.

† JOANNES, Epiſcopus Atrebatenſis.

De Mandato Illuſtriſſimi ac Reverendiſſimi Domini mei Domini Epiſcopi Atrebatenſis,
PÉCHENA, Secretarius.

PRIVILEGE DU ROI.

LOUIS, par la grace de Dieu, Roi de France & de Navarre : A nos amés & féaux Conſeillers les Gens tenans nos Cours de Parlement, Maitres des Requêtes ordinaires de notre Hôtel, Grand Conſeil Prévôt de Paris, Baillifs, Sénéchaux, leurs Lieutenans civils & autres nos Juſticiers qu'il appartiendra, SALUT. Notre bien amé & féal Conſeiller en nos Conſeils, le Sr. JEAN DE BONNEGUIZE, Evêque d'Arras, Nous a fait expoſer qu'il auroit beſoin de nos Lettres de Privilége pour l'impreſſion des Uſages de ſon Diocèſe. A CES CAUSES, voulant favorablement traiter ledit Sr. Evêque, Nous lui avons permis & permettons par ces Préſentes, de faire imprimer par tel Imprimeur qu'il voudra choiſir tous les *Bréviaires, Diurnaux, Miſſels, Rituels, Antiphoniers, Manuels, Graduels, Proceſſionaux, Epiſtoliers, Pſeautiers, demi-Pſeautiers, Directoires, Heures, Catéchiſmes, Ordonnances, Mandemens, Statuts Synodaux, Lettres Paſtorales & Inſtructions à l'uſage de ſondit Diocèſe*, en tel volume, forme, marge, caractere, conjointement ou ſéparément, & autant de fois que bon lui ſemblera, & de les faire vendre & débiter par tout notre Royaume pendant le temps de douze années conſécutives, à compter du jour de la datte des Préſentes, ſans toutefois qu'à l'occaſion des Livres ci-deſſus ſpécifiés il puiſſe en être imprimé d'autres qui ne ſoit pas dudit Sr. Evêque. Faiſons défenſes à toutes perſonnes de quelque qualité & condition qu'elles ſoient, d'en introduire d'impreſſion étrangere dans aucuns lieux de notre obéiſſance ; comme auſſi à tous Libraires & Imprimeurs d'imprimer ou faire imprimer, vendre, faire vendre & débiter leſd. Livres, en tout ou en partie, ni d'en faire aucunes traductions ou extraits, ſous quelque prétexte que ce puiſſe être, ſans la permiſſion expreſſe & par écrit dudit Sr. Evêque, ou de ceux qui auront droit de lui, à peine de confiſcation des Exemplaires contrefaits, de trois mille livres d'amende contre chacun des contrevenans, dont un tiers à Nous, un tiers à l'Hôtel-Dieu de Paris, & l'autre tiers audit Sr. Evêque, ou à celui qui aura droit de lui, & de tous dépens, dommages & interêts : à la charge que ces Préſentes ſeront enregiſtrées tout au long ſur le Regiſtre de la Communauté des Imprimeurs & Libraires de Paris dans trois mois de la datte d'icelles ; que l'impreſſion de ces Livres ſera faite dans notre Royaume & non ailleurs, en bon papier & beaux caracteres conformément aux Réglemens de la Librairie ; qu'avant de les expoſer en vente les manuſcrits ou imprimés qui auront ſervis de copie à l'impreſſion deſdits Livres ſeront remis ès mains de notre très-cher & féal Chevalier Chancelier de France le Sr. Delamoignon, & qu'il en ſera enſuite remis deux Exemplaires de chacun dans notre bibliotheque publique, un dans celle de notre Château du Louvre, un dans celle de notred. très-cher & féal Chevalier Chancelier de France le Sr. Delamoignon, & un dans celle de notre très-cher & féal Chevalier Garde des Sceaux de France le Sr. de Machault Commandeur de nos ordres ; le tout à peine de nullité des Préſentes : du contenu deſquelles vous mandons & enjoignons de faire jouir ledit Sr. Evêque & ſes ayans cauſe pleinement & paiſiblement, ſans ſouffrir qu'il leur ſoit fait aucun trouble ou empêchement. Voulons que la copie des Préſentes qui ſera imprimée tout au long au commencement ou à la fin deſdits Livres ſoit tenue pour dûement ſignifiée, & qu'aux copies collationnées par l'un de nos amés & féaux Conſeillers-Secrétaires foi ſoit ajoutée comme à l'original. Commandons au premier notre Huiſſier ou Sergent ſur ce requis de faire pour l'exécution d'icelles tous actes requis & néceſſaires ſans demander autre permiſſion, & nonobſtant clameur de Haro, Charte Normande & Lettres à ce contraires : CAR tel eſt notre plaiſir. Donné à Verſailles le vingt-ſeptiéme jour du mois d'Octobre l'an de grace mil ſept cent cinquante-cinq, & de notre Regne le quarante-uniéme. Par le Roi en ſon Conſeil. *Signé*, LE BEGUE.

Regiſtré ſur le Regiſtre treize de la Chambre des Libraires & Imprimeurs de Paris n. 596. fol. 466. conformément au Réglement de 1723. qui fait défenſes art. IV. à toutes perſonnes de quelque qualité qu'elles ſoient, autres que les Libraires & Imprimeurs, de vendre, débiter & faire afficher aucuns Livres pour les vendre en leurs noms, ſoit qu'ils s'en diſent les Auteurs ou autrement, & à la charge de fournir à la ſuſdite Chambre neuf Exemplaires de chacun preſcrits par l'art. 108. du même Réglement. A Paris le 30 *Octobre* 1755. Signé, DIDOT, Syndic.

JEAN DE BONNEGUIZE, par la grace de Dieu & du S. Siége Apoſtolique, Evêque d'Arras : Nous avons cédé & cédons par ces Préſentes le Privilége ci-deſſus au Sr. *Michel Nicolas*, Imprimeur-Libraire demeurant audit Arras, pour par lui ſeul & à l'excluſion de tous autres en jouir juſqu'à l'expiration d'icelui. Donné à Arras le vingt Juin mil ſept cent cinquante-ſix.

† JEAN, Evêque d'Arras.

Par Monſeigneur,
PÉCHENA, Secret.

TABULA TEMPORARIA.

Anni Domini.	*Litteræ Dominic.*	*Aureus numerus.*	*Epactæ.*	*Septuages.*	*Cinerum.*	*Paſcha.*
1757	b	10	ix.	6 Februar.	23 Februarii	10 Aprilis.
1758	A	11	xx.	22 Januar.	8 Februarii	26 Martii.
1759	g	12	j.	11 Februar.	28 Februarii	15 Aprilis.
1760	f e	13	xij.	3 Februar.	20 Februarii	6 Aprilis.
1761	d	14	xxiij.	18 Januar.	4 Februarii	22 Martii.
1762	c	15	iv.	7 Februar.	24 Februarii	11 Aprilis.
1763	b	16	xv.	30 Januar.	16 Februarii	3 Aprilis.
1764	A g	17	xxvj.	19 Februar.	7 Martii.	22 Aprilis.
1765	f	18	vij.	3 Februar.	20 Februarii	7 Aprilis.
1766	e	19	xviij.	26 Januar.	12 Februarii	30 Martii.
1767	d	1	*	15 Februar.	4 Martii.	19 Aprilis.
1768	c b	2	xj.	31 Januar.	17 Februarii	3 Aprilis.
1769	A	3	xxij.	22 Januar.	8 Februarii	26 Martii.
1770	g	4	iij.	11 Februar.	28 Februarii	15 Aprilis.
1771	f	5	xiv.	27 Januar.	13 Februarii	31 Martii.
1772	e d	6	xxv.	16 Februar.	4 Martii.	19 Aprilis.
1773	c	7	vj.	7 Februar.	24 Februarii	11 Aprilis.
1774	b	8	xvij.	30 Januar.	16 Februarii	3 Aprilis.
1775	A	9	xxviij.	12 Februar.	1 Martii.	16 Aprilis.
1776	g f	10	ix.	4 Februar.	21 Februarii	7 Aprilis.
1777	e	11	xx.	26 Januar.	12 Februarii	30 Martii.
1778	d	12	j.	15 Februar.	4 Martii.	19 Aprilis.
1779	c	13	xij.	31 Januar.	17 Februarii	4 Aprilis.
1780	b A	14	xxiij.	23 Januar.	9 Februarii	26 Martii.
1781	g	15	iv.	11 Februar.	28 Februarii	15 Aprilis.
1782	f	16	xv.	27 Januar.	13 Februarii	31 Martii.
1783	e	17	xxvj.	16 Februar.	5 Martii.	20 Aprilis.
1784	d c	18	vij.	8 Februar.	25 Februarii	11 Aprilis.
1785	b	19	xv iij.	23 Januar.	9 Februarii	27 Martii.
1786	A	1	*	12 Februar.	1 Martii.	16 Aprilis.
1787	g	2	xj.	4 Februar.	21 Februarii	8 Aprilis.
1788	f e	3	xxij.	20 Januar.	6 Februarii	23 Martii.
1789	d	4	iij.	8 Februar.	25 Februarii	12 Aprilis.
1790	c	5	xiv.	31 Januar.	17 Februarii	4 Aprilis.
1791	b	6	xxv.	20 Februar.	9 Martii.	24 Aprilis.

FESTUM MOBILIUM.

Anni Domini.	*Aſcenſio.*	*Pentecoſtes.*	*Feſtum Corp. Ch.*	*Indictio.*	*Dom. poſt Pent.*	*I. Dom. Adv.*
1757	19 Maii	29 Maii.	9 Junii.	5	25	27 Novembris.
1758	4 Maii.	14 Maii.	25 Maii.	6	28	3 Decembris.
1759	24 Maii.	3 Junii.	14 Junii.	7	25	2 Decembris.
1760	15 Maii.	25 Maii.	5 Junii.	8	26	30 Novembris.
1761	30 April.	10 Maii.	21 Maii.	9	28	29 Novembris.
1762	20 Maii.	30 Maii.	10 Junii.	10	25	28 Novembris.
1763	12 Maii.	22 Maii.	2 Junii.	11	26	27 Novembris.
1764	31 Maii.	10 Junii.	21 Junii.	12	24	2 Decembris.
1765	16 Maii.	26 Maii.	6 Junii.	13	26	1 Decembris.
1766	8 Maii.	18 Maii.	29 Maii.	14	27	30 Novembris.
1767	28 Maii.	7 Junii.	18 Junii.	15	24	29 Novembris
1768	12 Maii.	22 Maii.	2 Junii.	1	26	27 Novembris.
1769	4 Maii.	14 Maii.	25 Maii.	2	28	3 Decembris.
1770	24 Maii.	3 Junii.	14 Junii.	3	25	2 Decembris.
1771	9 Maii.	19 Maii.	30 Maii.	4	27	1 Decembris.
1772	28 Maii.	7 Junii.	18 Junii.	5	24	29 Novembris.
1773	20 Maii.	30 Maii.	10 Junii.	6	25	28 Novembris.
1774	12 Maii.	22 Maii.	2 Junii.	7	26	27 Novembris.
1775	25 Maii.	4 Junii.	15 Junii.	8	25	3 Decembris.
1776	16 Maii.	26 Maii.	6 Junii.	9	26	1 Decembris.
1777	8 Maii.	18 Maii.	29 Maii.	10	27	30 Novembris.
1778	28 Maii.	7 Junii.	18 Junii.	11	24	29 Novembris.
1779	13 Maii.	23 Maii.	3 Junii.	12	26	28 Novembris.
1780	4 Maii.	14 Maii.	25 Maii.	13	28	3 Decembris.
1781	24 Maii.	3 Junii.	14 Junii.	14	25	2 Decembris.
1782	9 Maii.	19 Maii.	30 Maii.	15	27	1 Decembris.
1783	29 Maii.	8 Junii.	19 Junii.	1	24	30 Novembris.
1784	20 Maii.	30 Maii.	10 Junii.	2	25	28 Novembris.
1785	5 Maii.	15 Maii.	26 Maii.	3	27	27 Novembris.
1786	25 Maii.	4 Junii.	15 Junii.	4	25	3 Decembris.
1787	17 Maii.	27 Maii.	7 Junii.	5	26	2 Decembris.
1788	1 Maii.	11 Maii.	22 Maii.	6	28	30 Novembris.
1789	21 Maii.	31 Maii.	11 Junii.	7	25	29 Novembris.
1790	13 Maii.	23 Maii.	3 Junii.	8	26	28 Novembris.
1791	2 Junii.	12 Junii.	23 Junii.	9	23	27 Novembris.

QUATUOR TEMPORA.

QUatuor Tempora celebrantur 4 & 6 Feriâ ac Sabbato poſt tertiam Dominicam Adventûs : poſt primam Dominicam Quadrageſimæ : poſt Feſtum Pentecoſtes, & poſt Feſtum Exaltationis Sanctæ Crucis.

Adventus Domini.

Adventus Domini inchoatur Dominicâ proximiore Feſto Sancti Andreæ, vel ipſâ die S. Andreæ ſi in Dominicâ evenerit.

Dies Rogationum.

Dies Rogationum ſunt Feria 2, 3 & 4 ante diem Aſcenſionis, quibus diebus non jejunatur, ſed abſtinetur à carnibus.

Dies Jejuniorum.

Præter Jejunium Quadrageſimæ & Quatuor Temporum, & ea quæ in Calendario notata ſunt, etiam jejunatur Vigiliâ Pentecoſtes. Si qua verò ex Vigiliis quæ jejunantur evenerit in Dominicâ, jejunabitur Sabbato præcedenti.

Interdictum Nuptiarum.

A Dominicâ primâ Adventûs, uſque in diem Epiphaniæ incluſivè, & à Feriâ 4 Cinerum uſque ad Octavam Paſchatis etiam incluſivè, ſolemnitates Nuptiarum prohibentur.

Annus biſſextilis.

Annus biſſextilis quarto quoque anno recurrit; eſtque ille qui in Tabulâ Temporariâ duplicem habet Litteram Dominicalem.

CALENDARIUM

FESTORUM ET JEJUNIORUM;

Quæ per Diœceſim Atrebatenſem obſervanda ſunt.

DOminica Paſchæ, Dominica Pentecoſtes, & cæteræ Dominicæ.
Feria ſecunda & tertia Paſchatis.
Feria ſecunda Pentecoſtes.
Feſtum Aſcenſionis Domini.
Feſtum Corporis Chriſti.

JANUARIUS.

1. Circumciſio Domini.
6. Epiphania Domini.

FEBRUARIUS.

2. Purificatio B. Mariæ. *Celebratur à populo, etiam cùm inciderit in Dominicam Septuageſimæ, Sexageſimæ, vel Quinquageſimæ; & fit Benedictio Cereorum: Officium verò transfertur in ſequentem diem non impeditam.*
6. Depoſitio Sancti Vedaſti, hujus Diœceſis Patroni. *Celebratur à populo, etiamſi in Dominic. Septuag. Sexag. Quinquag. vel in ipſâ die Cinerum occurrerit.*

MARTIUS.

5. Annuntiatio B. Mariæ. *Si hoc Feſtum inter Dominicam Palmarum & Dominicam in Albis inclusivè*

incîderit, transferetur in feriam ſecundam poſt Dominicam in Albis, tam à Clero quam à populo celebrandum. Si verò in aliâ Dominicâ Quadrageſimæ evenerit, feriâ ſecundâ proximè ſequenti celebrabitur etiam à populo.

APRILIS.

25. S. Marci Evangeliſtæ. *Abſtinentia à carnibus : Litania major. Feſtivatur uſque ad Proceſſionem finitam, & populus tenetur ad Miſſam.* Nota. *Quòd ſi hoc Feſtum evenerit in die Paſchæ, vel infrà ejus Octavam, celebrabitur feriâ proximâ poſt Dominicam in Albis non impeditâ. Si autem in aliquam Dominicam poſt Paſcha inciderit, eâ quidem die celebrabitur, ſed abſtinentia ac Proceſſio in proximam ſequentem feriam non impeditam transferetur.*

JUNIUS.

23. Jejunium. *Si hâc die occurrit Feſtum Corporis Chriſti, jejunium in præcedentem diem transferatur.*
24. Nativitas S. Joannis Baptiſtæ. *Si Feſtum hoc concurrit cum Feſto Corporis Chriſti, transferetur in ſequentem diem etiam à populo, jejunium ſuo die ſervabitur.*
28. Jejunium.
29. SS. Petri & Pauli Apoſtolorum.

JULIUS.

7. *Septimâ Julii, ſi in Dominicam inciderit, celebratur Dedicatio Eccleſiarum, alioqui Dominicâ proximiore.*

AUGUSTUS.

14. Jejunium.
15. Aſſumptio B. M. Virginis.

SEPTEMBER.

8. Nativitas B. Mariæ Virginis.

OCTOBER.

31. Jejunium.

NOVEMBER.

1. Omnium Sanctorum.
2. Commemoratio omnium Fidelium Defunctorum. *Fideles tenentur ad Miſſam & Feſtiviatem matutinis horis. Si in diem Dominicam inciderit, transfertur in feriam ſequentem, & Feſtivatur pariter matutinis horis.*

DECEMBER.

8. Conceptio B. Mariæ Virginis. *Si quâ die Dominicâ Adventûs occurrerit, transfertur in diem ſequentem, & non Feſtivatur.*
14. Jejunium.
25. Nativitas Domini noſtri Jeſu Chriſti.
26. Sancti Stephani Proto-Martyris.
27. Sancti Joannis Apoſtoli & Evangeliſtæ.

Jejunia Feſtorum SS. Jacobi menſe Julio, Laurentii, Bartholomæi, Matthæi, Simonis & Judæ, & Andreæ, anticipantur Sabbato immediatè præcedenti quodlibet Feſtum dictorum Sanctorum; niſi eorumdem Feſtorum Vigiliæ incidant in feriam quartam Quatuor Temporum, vel in quamcumque feriam ſextam, vel Sabbatum, tunc enim jejunabitur in ipſâ Vigiliâ.

E R R A T A.

Paginâ 2. lineâ 18. & ſi, *lege* etſi.
Pag. 21. lin. 17. occurſendum, *lege* occurrendum.
Pag. 24. lin. 25. Fonds ſacrés, *lege* Fonts ſacrés.
Pag. 34. lin. 20. Supceptores, *lege* Suſceptores.
Pag. 37. l. 19. occurere, *lege* occurrere.
Pag. 39. lin. 24. Fonds ſacrés, *lege* Fonts ſacrés.
Pag. 41. lin. 18. occurit *lege* occurrit.
Pag. 69. lin. 28. pubicè, *lege* publicè.
Pag. 72. lin. 7. denonciato, *lege* denunciato.
Pag. 79. lin. 12. poſtulenda, *lege* poſtulanda.
Pag. 87. lin. 10. ædidus, *lege* ædibus.
Pag. 90. lin. 4. occurentis, *lege* occurrentis.
Pag. 92. lin. 11. exagerare, *lege* exaggerare.
Pag. 110. lin. 19. opſepta, *lege* obſepta.
Pag. 112. lin. 3. Eceleſiæ, *lege* Eccleſiæ.
Pag. 144. lin. 16. aliquod, *lege* aliquot.
Pag. 169. lin. 20. Sanctæ Joſeph, *lege* Sancte Joſeph.
Pag. 252. lin. 4. diliculo, *lege* diluculo.
Pag. 258. in Pſ. 22. ℣. 7. plæclarus, *lege* præclarus.
Pag. 283. lin. 13. & 14. initates, *lege* iniquitates.
Pag. 341. lin. 23. templo ſuo, *lege* templo tuo.
Pag. 351. lin. 11. langor, *lege* languor.
Pag. 360. lin. 23. filim, *lege* filium.
Pag. 371. lin. 5. ſanctam, *lege*
Pag. 388. lin. 25. tantum, *lege*
Pag. 394. Pſ. 67. ℣. 4. manda *lege* manda Deus virtu
Pag. 395. lin. 25. numeris, *lege* n
Pag. 402. Pſ. 97. ℣. 2. ſalvab ſalvavit.
Pag. 414. lin. 26. tempeſtate tempeſtatum.
Pag. 467. l. 8. ut deſinas, *lege* tu
Pag. 470. lin. 22. mærentium mœrentium.
Pag. 493. lin. 19. injuſtiam, *leg* titiam.
Pag. 514. lin. 22. Campanæ, *leg* panâ.
Pag. 516. lin. ultimâ dele *Aſp aquâ benedictâ.*
Pag. 523. lin. 15. tuere eos, *leg* nos.
Pag. 526. lin. 18. ſolatio, *lege* ſ
Pag. 538. lin. 17. ſu bcujus, *l* cujus.
Pag. 545. lin. 23. acceduntur, *l* cenduntur.
Pag. 550. lin. 27. Presbyterii Presbyteri.
Pag. 553. lin. 10. alios, *lege* ali
Ead. lin. 13. ad fronte, *lege* à fr
Pag. 557. lin. 10. iniquitates n *lege* noſtras.
Pag. 573. lin. 1. Baptimi, *lege* Bap
Pag. 585. l. 22. & 23. uxoris def *lege* uxoris defunctæ.

RITUA

RITUALE

AD USUM
DIŒCESIS ATREBATENSIS,
PARS PRIMA,

CONTINENS Doctrinam & Regulas de administratione Sacramentorum, simulque ordinem & ritus ea administrandi.

De iis quæ in Sacramentorum administratione sunt generaliter observanda.

UT omnia & singula, quæ de Sacramentorum ritibus, aliisque divinorum Officiorum cæremoniis hoc Libro præscribuntur, quâ par est Religione custodiantur & ubique fideliter serventur, illud ante omnia scire & observare convenit, quod sacro-sancta Tridentina Synodus de iis ritibus decrevit.

Seſſ. 7. Can. 13. *Si quis dixerit, receptos & approbatos Eccleſiæ Catholicæ ritus, in ſolemni Sacramentorum adminiſtratione adhiberi conſuetos, aut contemni, aut ſine peccato à miniſtris pro libito omitti, aut in novos alios per quemcumque Eccleſiarum Paſtorem mutari poſſe; anathema ſit.*

Mira ſanè & inenarrabilis Sacramentorum Legis Evangelicæ virtus & excellentia. Per illa etenim *omnis vera juſtitia, vel incipit, vel cæpta augetur, vel amiſſa reparatur.* Fontes ſunt Salvatoris, ex quibus hauritur aqua ſaliens in vitam æternam : ipſa denique ſunt Dei myſteria, quorum diſpenſatio Sacerdotibus credita eſt; onus profectò angelicis humeris formidandum ! Si enim in miniſtris veterum Sacramentorum, quæ noſtrorum umbræ dumtaxat & figuræ erant, tantam Deus exigebat munditiem ac puritatem, quantò major in noſtris tractandis Myſteriis requiritur.

Conc. Trid. Seſſ. 7. Decret. de Sacram.

Caveant ergo imprimis Sacerdotes, ne Sacramentum ullum in ſtatu peccati mortalis adminiſtrent. Nam & ſi Sacramenta ab impuris coinquinari non poſſint, neque à pravis miniſtris eorum effectus retardari, impurè tamen & indignè ea miniſtrantes æternæ mortis reatum incurrunt. Sacerdos ergo, ſi fuerit mortalis peccati conſcius ſibi, (quod abſit) illud vel prævia confeſſione deleat, aut ſi defuerit alius Sacerdos qui poſſit & velit ea adminiſtrare, vel cui peccata confiteri queat, & ab eo ſacramentaliter abſolvi, Contritionis actum cum voto Sacramenti, quàm perfectiſſimè poterit, eliciat, ſicque Sacramenta quæ juſtè petuntur, aut urgent, tremens miniſtret, & quàm primùm Confeſſarium adeat.

Eug. Pap. IV. Decret. ad arm.

Probè noverint ſeptem novæ Legis Sacramenta tribus perfici, *rebus, tamquam materiâ, verbis, tamquam*

formâ, & perſonâ miniſtri conficientis Sacramentum cum intentione faciendi quod facit Eccleſia: quorum ſi aliquid deeſſet non perficeretur Sacramentum.

In Sacramentorum adminiſtratione, non feſtinanter, ſed attentè, graviter, diſtinctè, & devotè, verba omnia præſertim ſacramentalia pronuncient; ut ipſa exteriùs in eis relucens pietas, populis religionem & ergà Sacramenta reverentiam inſpiret; quod & in pſalmodiâ, aliiſque divinis Officiis, Parochi ſtudeant quàm accuratiſſimè obſervari, ſemper memores illius comminationis: *Maledictus, qui facit opus Dei negligenter.*

In habitu quoque decenti Sacramenta adminiſtrent, videlicet tunicâ talari, ſuperpelliceo, & ſtolâ deſuper induti, ejus coloris quem Sacramenti ritus expoſcit, adſtante Clerico, qui ſuperpelliceo ſimiliter indutus, precanti Sacerdoti totius Eccleſiæ nomine reſpondeat.

Invigilent diligenter Paſtores ne Sacramenta conferant indignis, quales ſunt excommunicati, & impœnitentes; id eſt, qui peccatum vel occaſionem ad peccatum facilè inducentem nolunt relinquere. Si tamen eorum vel excommunicatio vel impœnitentia ſit occulta, & in publico petant, ita videlicet ut ſine ſcandalo vel infamiâ nequeant rejici, admittendi erunt.

Removeatur quàm longiſſimè à ſacro miniſterio, omnis ſimoniæ atque avaritiæ ſuſpicio: maneantque Sacerdotes contenti moderato honorario, quod pro eorum ſuſtentatione ſtatuerit Epiſcopus, aut locorum conſuetudo rationabilis aſſignarit; tametſi, illud quod ſpontè oblatum fuerit, recipere nihil vetat, juxta illud Apoſtoli: *Neſcitis quoniam qui in ſacrario operantur, quæ de ſacrario ſunt, edunt; & qui altari deſerviunt, cum altari participant.* Statuta Diœceſ. Atreb. I. Cor. 9. 13.

Conc. Trid. Seſſ. 24. cap. 7. reform.

Sacramentorum inſtitutionem, naturam, vim & efficaciam; uſum, utilitatem & ſignificationem cæremoniarum, quæ in iis abſque ullâ omiſſione aut mutatione ſervandæ ſunt, ſubindè pro temporis, & perſonarum ratione explanabit Parochus: ut fideles de eorum

Ibid.

dignitate & præſtantiâ inſtructi, ad eadem cum majori devotione frequentanda adducantur.

Studioſè curabit ut vaſa ſacra, altaria, linteamina, omniſque ſacra ſuppellex, munda & integra conſerventur, utque in omni templo nitor appareat; ut cum Pſalmiſta dicere poſſit: *Domine dilexi decorem domûs tuæ,*

Pſalm. 25. ℣. 8.

& locum habitationis gloriæ tuæ.

Deniquè cum plura & penè infinita quotidiè in adminiſtrandis Sacramentis occurrant, undè & miniſterii ſecuritas & populorum ſalus pendent; omnibus iis qui publico Eccleſiæ miniſterio conſecrantur, præſertim novis Parochis, hunc Librum Sacrorum Rituum pervolutare expreſſè præcipimus.

RITUS SACRAMENTA ADMINISTRANDI.

COnveniens erit ut ante omnem Sacramentorum adminiſtrationem, Sacerdotes coram altari genu-flexi quantâ poſſunt animi devotione ad Deum ſe convertant, ejuſque implorent auxilium, quo ſacrum munus, ad Dei gloriam, & totius Eccleſiæ ædificationem obire poſſint.

Congruum etiam erit, ut ſacrâ actione peractâ ad orationem redeant, Deo gratias acturi, & fructum mi-

niſterii ſui commendaturi : in quem uſum ſubjunctæ ſunt duæ ſequentes Orationes.

Oratio præparatoria ante Sacramentorum adminiſtrationem.

ADeſto Domine ſupplicationibus noſtris ; & me, qui etiam miſericordiâ tuâ primus indigeo, clementer exaudi : & quem non electione meriti, ſed dono gratiæ tuæ conſtituiſti hujus operis miniſtrum, da fiduciam tui muneris exequendi, atque ipſe in noſtro miniſterio, quod tuæ pietatis eſt, operare. Per Dominum noſtrum Jeſum &c.

Oratio poſt adminiſtrationem Sacramentorum.

OMnipotens & miſericors Deus, qui mihi indigno famulo tuo adeſſe dignatus es, ad ſacrum iſtud miniſterium peragendum ; ne reſpicias peccata mea, ſed fidem Eccleſiæ tuæ, & præſta, ut in famulis tuis gratia tua illud intùs operetur, quod exteriore opere à nobis exercetur. Per Dominum noſtrum Jeſum, &c.

DE SACRAMENTO BAPTISMI RITE ADMINISTRANDO.

SAcrum Baptiſma, quod eſt Chriſtianæ Religionis & æternæ vitæ janua, cunctis ad Salutem neceſſarium eſſe, ipſa veritas teſtatur his verbis : *Niſi quis renatus fuerit ex aquâ, & Spiritu Sancto, non poteſt introire in Regnum Dei.* Itaque ſumma ad illud opportunè, ritèque adminiſtrandum ac ſuſcipiendum diligentia adhibenda eſt. Joan. 3.

Cum autem ad hoc Sacramentum conferendum, alia ſint jure divino neceſſaria, ut materia, forma, & miniſter; alia verò ad illius ſolemnitatem tantùm pertineant, ut ritus ac cæremoniæ; de iis omnibus aliqua proponenda ſunt, ut ſacrum hoc miniſterium ritè ac ſanctè peragatur.

De Materiâ Baptiſmi.

HUjus Sacramenti materia ſola & neceſſaria eſt aqua vera ac naturalis. Indè excluduntur, tùm alii omnes liquores, vinum, cerviſia, aquæ ex floribus, herbis, fructibus expreſſæ, tùm omnis mixtio & compoſitio, quæ aquæ elementaris ſpeciem non retinet, aut ipſius ſubſtantiam immutare cenſetur. Aliàs irritus eſt Baptiſmus.

Et licet ad valorem Baptiſmi non referat, ſit ne aqua benedicta an non: ſecluſo tamen neceſſitatis caſu, non niſi aquâ ad hoc benedictâ utendum eſt.

Debet autem in Fonte mundo pura & nitida conſervari: & ſi quæ ſordes in ſuperficie, aut ſpumæ ſupernatare videantur, conchâ ſeu vaſculo ad id apto in ſacrarium ejiciantur.

Quod ſi parcior fuerit in Fonte Baptiſmali aqua, ex aliâ Eccleſiâ Parochiali deferatur, quæ ritu debito conſecrata fuerit, aut ſaltem ipſi admiſceatur aqua non conſecrata, ſed in minori quantitate.

Si verò corrupta fuerit, aut omninò effluxerit, vel quovis modo defecerit; Parochus in Fontem bene mundatum, recentem aquam infundat, eamque ſine cantu benedicat juxtà Formulam quæ infrà præſcribitur.

Quod ſi aqua conglaciata ſit, curet ut liquefiat : ſin autem ex parte congelata ſit, aut nimium frigida, poterit parum aquæ naturalis non benedictæ calefacere, & admiſcere aquæ Baptiſmali in vaſculo ad id parato, & eâ tepefactâ uti ad baptizandum, ne noceat infantulo.

Aqua porrò baptiſmalis ſingulis annis in Sabbato Sancto & in Vigiliâ Pentecoſtes renovetur : primùm tamen ipſo Fonte diligenter mundato, non à Laïco, ſed ab aliquo Sacerdote. Aqua verò baptiſmalis, tàm vetus, quàm ea quâ fons eſt ablutus, non in locum profanum, ſed in Eccleſiæ vel potiùs Baptiſterii ſacrarium effundatur.

Quamvis Baptiſmus adminiſtrari poſſit ſive per immerſionem, ſive per aſperſionem, ſive per infuſionem; ex uſu tamen in Eccleſiâ Latinâ, & in hac Eccleſiâ recepto, confertur ſolùm per infuſionem eamque trinam. Itaquè qui baptizat ter aquam infundat, idque in modum crucis, non ſuper capillos, ſed ſuper cutem capitis baptizandi. Validum nihilominus Baptiſma, unâ infuſione collatum, licet illicitum extrà caſum neceſſitatis.

Cavendum verò ne aqua ex infantis capite in Fontem defluat; ſed in aliquo vaſe ad hunc uſum parato recepta, in Baptiſterii vel Eccleſiæ piſcinam effundatur.

De Formâ Baptiſmi.

FOrma Baptiſmi eſſentialis ac omninò neceſſaria hæc eſt : *Ego te baptizo in nomine Patris, & Filii, & Spiritûs Sancti.* Quæ eodem tempore quo infunditur aqua, & ab eodem qui aquam infundit, tractim pronuntianda eſt. Matth. 28. 19.

Attendant Paſtores, ipſis eam immutare aut imminuere nullo modo licere; ad validitatem enim Baptiſmi eſſentialiter requiritur, ut exprimatur actio miniſtri, perſona baptizandi, & expreſſa trium Sanctiſſimæ Trinitatis Perſonarum invocatio.

Et ſi autem ad valorem Baptiſmi non referat, an vernaculâ aliâ vè linguâ enuncietur forma; nihilominus ex praxi receptâ, ubi ſolemniter baptizatur, non niſi latino idiomate utendum eſt.

De Miniſtro Baptiſmi.

LEgitimus Baptiſmi Miniſter eſt Epiſcopus, Parochus vel alius Sacerdos ab alterutro deputatus; ex neceſſitate homo quilibet ſivè Clericus, ſivè Laïcus etiam excommunicatus, ſivè fidelis, ſivè infidelis, ſivè Catholicus, ſivè Hæreticus, ſivè vir, ſivè fœmina, ſervatis legitimè materiâ, formâ & intentione Miniſtri.

Obiter tamen obſervandum, quod ſi adſit Sacerdos Diacono præferatur, ſimiliter & Diaconus Subdiacono, Clericus Laïco, & vir fœminæ, niſi pudoris gratiâ deceat fœminam potiùs quàm virum baptizare infantem non omninò editum, vel niſi meliùs fœmina teneret formam & modum baptizandi.

Quapropter curare debent Paſtores, ut fideles, præſertim obſtetrices, rectum baptizandi ritum apprimè calleant, & ſervent. Monebunt inſuper Laïcos, ut quotieſcumque baptizabunt, ſi fieri poſſit, duas ſaltem perſonas adhibeant, quæ de modo & formâ adminiſtrati Sacramenti, ubi opus erit, ipſis idoneum teſtimonium reddant.

Quod ſi pater aut mater propriam prolem baptizaverint

verint ſine ullâ prorſùs neceſſitate, tunc contrahunt cognationem ſpiritualem quæ baptizantem impedit à petitione debiti conjugalis. Si autem ſit aliqua neceſſitas, maximè propter mortis periculum, tunc baptizans nullo modo impeditur à petitione debiti : hanc autem cognationem ſpiritualem contrahunt vir & mulier ſi propriam prolem illegitimam, etiam in neceſſitate baptizent.

De Baptizandis Parvulis.

IMpediant Paſtores quantùm in ipſis erit, ne infantes abſque Baptiſmo decedant. Quocircà, mulieres utero graves, ſivè privatim ſivè publicè, monebunt, ut ſibi attentiùs invigilent : præcipient obſtetricibus, ut abſque ullâ cunctatione, ipſos de infantium ortu certiores faciant, palàmque patres & matres edocebunt, de pœnis ſpiritualibus quæ per Statuta hujus Diœceſis, & de pœnis temporalibus quæ per Edicta Regia decernuntur in eos omnes, qui abſque Ordinarii licentiâ infantium ſuorum Baptiſma ad longius tempus diſtulerint.

Quamobrem ſtudioſè providebunt, ut ii omnes ad quos ea cura pertinet, natos infantes, quàm primùm fieri poterit, & quâ decet Chriſtianâ modeſtiâ ad Eccleſiam deferant baptizandos ; ne illis Sacramentum tantoperè neceſſarium nimiùm differatur cum periculo ſalutis.

Si Eccleſia procul diſtet, qui infantem deferunt, habeant ſecùm aquam puram in aquali, vel alio vaſe apto, quâ ſtatim baptizari poſſit, ſi fortè in itinere periculum mortis imminere videatur.

Deferantur etiam ad Eccleſiam, quàm primùm fieri

poterit, infantes, qui ex neceſſitate privatìm baptizati ſunt, ut illis conſuetæ cæremoniæ, rituſque ſuppleantur.

Infans in Eccleſiâ, quando baptizandus, ungenduſque eſt, nudetur ſolùm capite, ſcapulis & pectore, quia partes tantùm iſtæ tangendæ ſunt.

De Baptiſmo Adultorum.

SI quis Adultus ſit baptizandus, debet priùs, ſecundùm Apoſtolicam Regulam, in Chriſtianâ fide, ac ſanctis moribus diligenter inſtitui, ejuſque voluntas ac propoſitum ſæpiùs explorari; & non niſi ſciens & volens Doctrinâque Catholicâ, ut par eſt, inſtructus baptizari.

Quòd ſi quis dùm inſtruitur, in mortis periculum incidat, baptizarique voluerit; habitâ ratione periculi vel neceſſitatis, baptizetur.

Cum autem ea ſit quorumdam Adultorum præſertim exterorum malitia, ac impietas, ut ad quæſtum vel ob aliam fraudem baptizari iterùm, poſtulent; illos baptizare ſolemniter aut privatìm Paſtoribus prohibitum eſt, niſi priùs licentiam à R.R. D.D. Epiſcopo eâ de re obtinuerint. Statuta Dioec.

Pro Adultorum Baptiſmo, ad Epiſcopum recurratur; ut, ſi ipſi placuerit, ab eo ſolemniùs conferatur.

Ut ſervetur debita Sacramento reverentia, tam Sacerdotem qui Adultos baptizabit, quàm ipſos Adultos, qui ſani ſunt, convenit eſſe jejunos: quarè non poſt epulas aut prandia, ſed antè meridiem (niſi ex rationabili cauſâ aliter faciendum eſſet) Adultorum Baptiſma celebretur.

Admonendi ſunt Catechumeni, ut ad conſequendum Baptiſmi effectum, habeant omnes diſpoſitiones quas

exponit & exigit Concilium Tridentinum ab Adulto peccatore ſe ad juſtificationis gratiam præparante: fidem ſcilicet ex auditu concipiant, in ſpem erigantur, Deumque *tamquam omnis juſtitiæ fontem diligere incipiant.* Seſſ. 6. cap. 6.

Amentes & furioſi, qui ſemper tales fuerunt, in fide Eccleſiæ baptizari debent; eſt enim de iis idem judicium ac de infantibus. Si verò lucida habeant intervalla, in illis baptizentur, ſi velint; ſi verò antequam inſanirent, ſuſcipiendi Baptiſmi deſiderium oſtenderint, ac vitæ periculum immineat, etiam in amentiâ aut furiâ exiſtentes baptizentur.

Idemque dicendum de eo, qui lethargiâ aut phreneſi laborat; ut tantùm vigilans & intelligens baptizetur, niſi mortis periculum immineat.

In Adulto baptizando idem ritus ſervetur, qui in parvulis: ità tamen ut ad interrogationes de abrenuntiatione, de fide, & de Baptiſmi deſiderio, non ſuſceptores, ſed ipſemet Adultus reſpondeat, ut-potè ætatem habens; niſi mutus fuerit aut omninò ſurdus, aut ignotæ linguæ. Quo caſu, vel per patrinum ſi illam intelligat, aut alium interpretem, vel nutu conſenſum explicet ſuum.

De baptizandis ſub conditione.

QUoties, re diligenter inveſtigatâ, probabilis ſubeſt ratio dubitandi de Baptiſmo ejuſque valore; ut quia dubitatur de materiâ vel formâ, an utraque vera ſit, aut debitè applicata; baptizandum eſt ſub conditione hoc modo: *Si non es baptizatus, ego te baptizo, in nomine Patris, & Filii, & Spiritus Sancti.* Quæ conditio, in ejus modi caſibus, non mente ſolâ eſt ſub intelligenda, ſed & verbis ipſis clarè exprimenda.

Itaquè, quando infans aſſeritur, propter neceſſitatem domi baptizatus; quia in ejuſmodi caſu magna ſolet eſſe turbatio ob matris fœtûſque periculum; ideò Sacerdos diligenter inquirat, quid circà infantem actum ſit; & ſi adſint perſonæ prudentes, ex quorum aſſertione & teſtimonio certò conſtet omnia neceſſaria ſivè ab obſtetrice, ſivè ab aliquo alio fuiſſe adhibita, etiam à Baptiſmo ſub conditione conferendo ſe abſtinebit: Cæremonias autem in ſolemni Baptiſmo adhiberi ſolitas ſupplebit. Si verò ejuſmodi teſtimonium deſit, etiam ſi aſſerat obſtetrix ſe ritè baptizaſſe, nihilominus ad cautelam baptizabit ſub conditione: quia plerumquè contingit obſtetrices propter turbationem exiſtimare ſe omnia ritè adhibuiſſe, cùm aliter res ſe habeat. Annotabit inſuper in Regiſtro infantem fuiſſe ſub conditione baptizatum.

Si puer in utero matris exiſtens membrum aliquod exteriùs emiſerit, & mortis periculum timeatur; in membro apparente baptizandus eſt. Ita ut ſi membrum apparens ſit caput, non debeat iterùm baptizari: ſin autem ſit pes aut manus, ſi fortè natus vixerit, erit ſub conditione baptizandus.

Quòd ſi mater prægnans mortua fuerit, fœtus quamprimùm cautè extrahatur; ſi vivus fuerit repertus, baptizetur; aut ſi dubitetur an vivat, erit ſub conditione baptizandus. Si autem fuerit mortuus & baptizari non potuerit, in loco ſacro ſepeliri non debet. Curabitur tamen ut in loco ſpecialiter ad id deſignato, recondatur; ſed nunquam ſimul cum matre fideli & baptizatâ.

Infantes expoſiti & inventi, licèt appenſum collo ſcriptum habeant de Baptiſmo ipſis collato, ſi diſquiſitione

factâ de eorum Baptiſmo non aliter conſtet, ſub conditione baptizentur.

Similiter & monſtrum, de quo dubitatur an ſit homo, ſub conditione baptizandum hoc modo: *Si tu es homo, ego te baptizo, &c.* Si tamen res moram patiatur, Parochus Epiſcopum, Vicarios ejus Generales aut alios viros peritos conſulat, priuſquàm baptizet.

Si in monſtro plura ſint capita & plura pectora, totidem erunt perſonæ, atque ita ſingulis ſeorſùm adhibendus eſt Baptiſmus, niſi mortis periculum urgeat: Quo caſu Sacerdos ſingulorum capitibus aquam infundens, omnes ſimul baptizet, dicendo: *Ego vos baptizo in nomine Patris, &c.*

Quandò verò certum non eſt in monſtro duas eſſe perſonas, ut quia duo capita & duo pectora non habet bene diſtincta; tunc debet unum abſolutè baptizari, & poſteà alterum ſub conditione: *Si non eſt baptizatus, ego te baptizo, &c.*

Cum Baptiſma fuerit ab hæreticis collatum, & aderit legitimus dubitandi locus, num præſcriptam ſivè materiam ſivè formam adhibuerint, de hoc, ſi opus fuerit, Epiſcopus, aut Vicarii Generales conſulantur; ſi autem urgeat neceſſitas, tunc ſic baptizati, erunt ſub conditione baptizandi.

Obſervandum eſt autem reſpectu horumce hæreticorum ad Eccleſiam redeuntium & omnium etiam adultorum qui conditionaliter baptizantur, quod, ſi unum, vel plura mortalia peccata poſt ſuſceptum Baptiſmum dubium commiſerint, Sacramentaliter confiteri teneantur: nam ſi Baptiſmus prævie collatus reipſa fuerit validus, peccata poſt ipſum commiſſa, ſpectare ad forum Sacramenti Pœnitentiæ certiſſimum eſt.

De Patrinis & Matrinis.

ynod. Trid. eſſ. 24. cap. . de reform.

PArochus cùm ad baptizandum vocabitur, ab iis ad quos ſpectat, inquirat diligenter, quem vel quos ſuſceptores elegerint ; ne plures quàm deceat, aut indignos vel ineptos admittat.

Ibid.

Unus tantùm ſivè vir ſivè mulier, vel ad ſummùm unus & una ad ſuſcipiendum infantem admittantur, non autem duo viri aut duæ mulieres.

Sed nec pater aut mater tamquam ſuſceptores adhiberi debent, etiamſi immineat mortis periculum. Si tamen illud ex ignorantiâ factum ſit, non impedit quominùs ſe habeant, ut conjuges ; ſi vero ex malitiâ, is qui in culpâ fuit, à petendo matrimonii debito, (tametſi non à reddendo) donec cùm eo per Epiſcopum diſpenſatum fuerit, prohibetur.

tatuta Dioec.

Licèt autem plurimùm conveniat, ut patrini & matrinæ jam ſint in ætate pubertatis conſtituti, Sacramento Confirmationis obſignati, & ad primam Communionem admiſſi ; poterit tamen Parochus, pro ſuâ prudentiâ, etiam impuberes, aut nondum ad primam Communionem receptos, ad hoc munus aliquando admittere, modò ſint ad minùs decem aut undecim annos nati ; vel modò alter-uter patrinus vel matrina, pubertatis annos attigerit : ſintque aliàs de præcipuis fidei articulis ſufficienter inſtructi, & tales, qui apti judicentur ad puerum fide & moribus Chriſtianis, quando & quantùm opus erit, imbuendum.

Quocircà probè noverint Paſtores, ad ſuſceptionem è ſacro Fonte non eſſe admittendos omnes qui fidei ru-

dimenta ignorant, nec non infideles aut hæreticos, publicè excommunicatos aut interdictos, publicè criminoſos aut infames.

Prætereà ab hoc munere removeantur, Monachi, vel Sancti-moniales, & alii cujuſlibet Ordinis Regulares à Sæculo ſegregati : etiam Abbates & Abbatiſſæ hujus alteriuſvè Diœceſeos, etiam qui ſe exemptos dicunt, nequidem admittantur per Procuratorem qui eorum nomine infantem de ſacro Fonte levet. Quod idem obſervabunt Parochi circà Eccleſiaſticos Sæculares, ſivè Presbyteros ſivè alios quoſcumque in ſacris Ordinibus conſtitutos, niſi parentes infantis attingant in primo aut ſecundo conſanguinitatis gradu. Stat. Diœceſ. Ibid.

Notandum eſt ex Baptiſmo oriri cognationem ſpiritualem, quâ is qui ſuſcipit aut baptizat, attingit baptizatum ejuſque patrem & matrem, ita ut non poſſint inter ſe matrimonium inire, & ſi attentatum fuerit, irritum ſit. Quod ſi Catechiſmo jam inchoato moriatur infans, antequam ad Baptiſmum perveniat ; nulla indè contrahitur ſpiritualis cognatio, ſicut neque ex ſuppletione cæremoniarum Baptiſmi jam ante collati : quocircà Parochus in tali caſu nomina ſuſceptorum deſcribens, expreſſè notabit, ſi, non in ipſo Baptiſmo, ſed in cæremoniarum tantùm ſuppletione infantem tenuerint. Conc. Trid. Seſſ. 24. cap. 2. de reform.

Licèt conſuetum ſit, ut patrini nomen imponant baptizandis ; non tamen admittat Parochus fabuloſa, ridicula, vel inanium Deorum aut impiorum Ethnicorum nomina : ſed eorum dumtaxat quos Eccleſia inter Sanctos veneratur, quorum videlicet patrocinio juvari & ad pietatem provocari queant, cum ad grandiorem

Statuta Diœc. ætatem pervenerint, nec plura quam duo aut tria imponi permittat.

Deniquè non abs re erit hìc Paſtores admonere, ipſis Stat. Diœceſ. non licere infantem baptizare ſimul & è ſacro Fonte ſuſcipere. Moneant & ipſi vice ſuâ, fideles ſuæ curæ commiſſos, prohibitum eſſe ſub pœnâ excommunicationis infantes recèns baptizatos in cauponas deferre.

De loco & tempore Baptiſmi.

POteſt quidem Baptiſmus quovis tempore, etiam interdicti & ceſſationis à divinis, adminiſtrari, præſertim in caſu neceſſitatis; attamen ut, quantùm fieri poteſt, antiquiſſimus Eccleſiæ ritus ſervetur. Inſtante Sabbato Paſchæ & Pentecoſtes, ſi qui ſint Catechumeni, quorum Baptiſmus in id tempus differri abſquè eorum periculo queat, ii ſolemni cæremoniâ baptizari poterunt prædictis diebus Sabbati Paſchæ, vel Pentecoſtes, poſt factam Baptiſmalis Fontis conſecrationem: de quo monebit Parochus, Dominicâ Palmarum, & Dominicâ infrà Octavam Aſcenſionis.

Et ſi urgente neceſſitate ubique baptizare nihil impediat, proprius tamen adminiſtrandi Baptiſmi locus eſt Eccleſia.

Stat. Diœceſ. Caveant Parochi ne infantes baptizent in cubiculis, lociſque profanis, ſeu in privatis Capellis aut Oratoriis, ſecluſo mortis periculo, niſi de licentiâ, ab Epiſcopo aut Vicariis Generalibus ſcripto obtentâ; & in caſu facultatis conceſſæ, afferetur vas aquâ Baptiſterii plenum; ſicque omiſſis cæremoniis baptizetur infans.

De

De Baptiſterio & Sacris Oleis.

IN omni Eccleſiâ Parochiali, aut aliâ ad baptizandum deſtinatâ, debet eſſe Fons Baptiſmalis ſeu Baptiſterium, decenti loco, & formâ, materiâque ſolidâ conſtructum, cancellis circumſcriptum, quod aquam ità contineat, ut nullâ ex parte ſtillet aut defluat, impoſito operculo aptè contectum, decenter ornatum, ſerâ & clave munitum, atque ita obſeratum, ut pulvis vel aliæ ſordes intrò non penetrent. Clavim autem Baptiſterii Paſtor aut ejus Vicarius apud ſe perpetuò ſervet. Stat. Dioec.

Quòd ſi vas Fontis æneum fuerit, ſtanno fuſili ab interiori parte ſit illitum, ne aquâ ærugine inficiatur.

Sacrum Chriſma, & Oleum Sanctum, quod & Cathecumenorum dicitur, quorum uſus eſt in Baptiſmo, eodem anno ſint ab Epiſcopo benedicta. Quarè curabit Parochus, ut ea ſuo tempore quamprimùm habeat, & vetera poſtmodùm, in Eccleſiâ comburat.

Quod ſi deficere videantur, & Chriſma vel Oleum benedictum haberi non poſſit; aliud oleum de olivis non benedictum adjiciatur, ſed in minori quantitate.

Serventur autem in vaſculis argenteis, aut ſaltem ſtanneis, benè obturatis, aptè diſtinctis, ſuamque inſcriptionem habentibus, majuſculis litteris inciſam, ne Sacerdos aberret, & unum pro altero ſumat; quod cavere debet diligenter. Stat. Dioec.

Atque ut effuſionis periculum removeatur, commodum erit in his vaſculis bombacium, ſeu quid ſimile habere, cum virgulis, quarum uſus eſt ad inungendum.

Hæc vaſcula ità præparata, non in tabernaculo al-

taris, ſed in loco decenti ac mundo, ſub clave ac tutâ cuſtodiâ aſſervèntur; ne ab aliquo, niſi à Sacerdote, temerè tangantur, aut eis ſacrilegè quiſpiam abuti poſſit.

Parochus, quantùm fieri poteſt, curabit ne per Laïcos, ſed per ſe vel per alium Sacerdotem, vel ſaltèm per alium Eccleſiæ Miniſtrum hæc Olea deferantur. Caveat item ne de iis quidquàm ulli tradat cujuſvis rei prætextu.

Factâ Olei vel Chriſmatis unctione, mox illud bombacio, vel lino, ſivè ſtupâ, aut aliâ re ſimili detergat: quod poſteà comburat, & in piſcinam cineres mittat.

De iis quæ ad ſolemniter baptizandum præparanda ſunt.

UBi Sacramentum Baptiſmi erit ſolemniter adminiſtrandum, Parochus curabit ut hæc in promptu ſint.

Sal, quod in os baptizandi immitendum eſt; ſit benedictum ſuâ peculiari benedictione, quæ infrà præſcribitur; neque utatur ſale exorcizato ad benedicendam aquam. Sit autem priùs benè confractum & attritum, ſiccum & mundum; & ne palatum infantis ulceret, adhibeatur in minimâ quantitate.

Porrò ſal ità benedictum nemini tradatur, neque etiàm iis qui benedicendum attulerint, reddatur; ſed ad alios baptizandos ſervetur, aut in Sacrarium dejiciatur.

Vaſcula Sacri Olei, Catechumenorum videlicet & Chriſmatis.

Vaſculum ex argento vel alio metallo, aut criſtallo, nitidum, ad fundendam aquam ſuper caput Baptizandi, quod nulli alteri prætereà uſui deſerviat.

Pelvis ad excipiendam aquam ex capite defluentem, niſi ſtatim in Sacrarium vel Piſcinam defluat.

Bombacium, vel ſtupa, ſeu quid ſimile, ad abſtergenda loca Sacris Oleis inuncta.

Alba veſtis in modum pallioli, ſeu linteolum candidum, Baptizandi capiti imponendum.

Cereus ſeu candela cerea Baptizato ardens tradenda.

Hic denique Ritualis liber ſit paratus, & item Regiſtrum ſeu Liber Baptiſmalis.

De Regiſtro ſeu Libro Baptiſmali.

PArochorum officii munus eſt, Baptiſmata quæ ab ipſis conferuntur, quàm accuratiſſimè inſcribendi. Quocircà duos Libros Baptiſmales habebunt in quos referent, ſexum & nomina baptizatorum infantium, horam, diem, menſem, annum eorum nativitatis; quibus, patris & matris, ac ſuſceptorum nomina, cognomina, domicilium & parochiam, etiàm adjungent: ſi autem jam undatus ſit infans, dies & annus quibus undatus eſt, & ſuppletæ ſunt cæremoniæ, annotabuntur.

Verùm cum longiùs foret, hìc explanare caſus diverſos, qui Paſtoribus dubitationem afferre poſſunt, eos paulò fuſiùs tractare mens eſt, in tertiâ hujus Ritualis parte, ubi de modo inſcribendi Baptiſmata pleniùs agetur.

De cæremoniis quæ in Baptiſmo adhibentur.

CÆremonias in Sacramentorum adminiſtratione adhiberi ſolitas, populo ſubindè inter concionandum, vel aliàs opportunè explicare debet Parochus. Quarè

ut neceſſariam ejus rei doctrinam obviam habere poſſit, hìc earum ſignificationem, adjungere viſum eſt.

Igitur, quoad Baptiſmi cæremonias attinet : prima, eſt Statio ante fores, vel ſaltèm in loco extrà Baptiſterium, ubi puer conſtitutus, ab ulteriori Eccleſiæ ingreſſu prohibetur, donec facto exorciſmo, diſpoſitus ſit ad Baptiſmum Chriſti, ejuſque fidem ſuſcipiendam. Quo ſignificatur, eum ab ingreſſu Eccleſiæ, adeòque regni cælorum prohiberi, qui à Religione Chriſtianâ, cujus janua eſt Baptiſmus, alienus manet.

Secunda : eſt Exſufflatio & Exorciſmus, qui ad expellendum diabolum, ejuſque vires debilitandas adhibetur ; ut nec Baptizandus à ſuſcipiendo Sacramento ; nec poſt ſuſceptum, ab ulteriore ejus effectu conſequendo, & à gratiâ ſemel perceptà conſervandâ, impediatur.

Tertiò : ori infantis modicum ſalis immittitur : ut per Doctrinam fidei, quæ eſt ſal ſapientiæ, à putredine & fœtore peccatorum liberetur, & deinceps bonorum operum ſaporem percipiat, & divinæ ſapientiæ pabulo delectetur.

Quartò : aures & nares infantis, ſalivâ tanguntur ; ut & aures ad intelligendam cœleſtem Doctrinam, & nares ad percipiendum rerum divinarum odorem, aperiantur. Nam & Salvator tetigit ſputo linguam ſurdi & muti, & oculos cæci nati.

Marci 7. Joan. 9.

Quintò : Baptizandus renunciat ſatanæ, & mox fidem profitetur. Hæc enim duo ſummam Chriſtianæ Religionis continent : ut diabolum, ejuſque opera, & pompas deſeramus ; & Deo, per Juſtitiæ Chriſtianæ obſervantiam, cujus fides initium eſt & fundamentum, adhæreamus.

Sextò : ungitur Oleo Sancto in pectore & inter ſcapulas ; Athletarum inſtar, qui oleo ungebantur, priuſquàm in certamen deſcenderent : ut ſic oſtendat, ſe deinceps fore Chriſti militem, contra diabolum habentem certamen.

Septimò : ablutione factâ, mox Baptizati vertex Chriſmate inungitur ; ad ſignificandum Spiritûs Sancti deſcenſum in illum, & ejus chariſmatum dona : ideòque ab iſtâ unctione meritò Chriſtianus appellatur.

Octavò : veſte candidâ induitur, quæ ſignificat tùm nitorem animæ, jam per Baptiſmum ablutæ, tùm vitæ puritatem, quam Baptizatus deinceps debet ſervare.

Deniquè : Baptizatus defertur ad altare, ibique ei traditur cereus ardens ; quo ſignificatur, eum debere fieri hoſtiam ſpiritualem, Deo in ejus altari cœleſti præſentandam, quæ virtute fidei, & bonorum operum vivificatur, & velut lampas ad occurendum cœleſti Sponſo, accenditur.

Quòd autem ſuſceptores jubentur manum apponere Albulæ, qui Baptizati capiti imponitur, & candelam accenſam juxtà illum tenere ; ſignificat, eos advigilare & cooperari debere, ut eorum filius ſpiritualis, vitæ puritatem retineat, & per bonorum operum lucem in Eccleſiâ Dei fulgeat.

Paſſim verò inter cæremonias ſignum Crucis adhibetur ; quia Baptiſmus, ſicut & cætera Sacramenta, in virtute Crucis Chriſti operatur.

ORDO ADMINISTRANDI *BAPTISMUM*,

Juxtà Ritum Diœceſis Atrebatenſis.

OMnibus ritè præparatis, Sacerdos lotis manibus, ſuperpelliceo & ſtolâ coloris violacei indutus: factâ ad gradus altaris oratione, accedit cum Miniſtro ſuperpelliceo pariter induto ad fores Eccleſiæ, ſeu ad alium locum extrà Baptiſterium, ubi expectant qui infantem deferunt, eo ordine, ut viri ſint ad dexteram, fœminæ verò ad ſiniſtram perſonæ, quæ infantem portat ſuper brachium dexterum: cooperto capite, interrogabit Patrinum & Matrinam in hunc modum.

D. Quel Enfant préſentez-vous à l'Egliſe ?
R. Un garçon. (*vel*) Une fille.
D. Eſt-il, (*vel*) eſt-elle, de cette Paroiſſe ?
R. Oui, Monſieur.

Si reſponſum fuerit, eſſe alterius Parochiæ, remittatur ad proprium Parochum, niſi ſit urgens neceſſitas, aut habeatur licentia à Parocho, vel Ordinario.

D. N'a-t'on pas ondoyé cet Enfant ?
R. Non, Monſieur.

Quod ſi reſponſum fuerit affirmativè, diligenter inquirat Paſtor, à quo & utrum ritè fuerit baptizatus, obſervetque accuratiſſimè regulas præſcriptas, pag. 11. & 12.

D. Que demande cet Enfant ?

R. Le Baptême.

D. Êtes-vous le Parrain & la Marraine ?

R. Oui, Monſieur.

D. Voulez-vous vivre & mourir en la Foi de l'Égliſe Catholique, Apoſtolique & Romaine ?

R. Oui, moyennant la grace de Dieu.

Si autem huic-cè interrogationi ſatisfacere denegarent, eſſent omnino rejiciendi.

Quas interrogationes omittere non præſumat Sacerdos, niſi eas prorsùs inutiles prudenter judicet. Ordinem igitur baptizandi incipiens ac ſeipſum ſignans, ad circumſtantes habebit ſequentem aut aliam ſimilem Exhortationem, quæ non eſt leviter prætermittenda, niſi gravis inſtet accelerandi Baptiſmi ratio.

Exhortatio ad circumſtantes.

EST-il un ſpectacle plus touchant, Chrétiens mes Freres, que celui que votre charité nous offre aujourd'hui, en préſentant cet Enfant au Baptême ? C'eſt un Fils infortuné d'Adam notre premier Pere ; il a hérité de ſon peché en recevant la vie ; il eſt né ennemi de Dieu & l'objet de ſa colere ; il eſt l'eſclave du démon & ſous ſa puiſſance. Hélas ! ſi Dieu n'écoutant que ſa juſtice, oublioit ſa miſéricorde, il ſeroit exclu du Royaume des Cieux, ſuivant ces paroles de JESUS-CHRIST : *Si quelqu'un ne renaît de l'eau & du Saint* Joan. 3. ℣. 5.

Eſprit, il ne peut entrer dans le Royaume de Dieu. Mais la grace qui va lui être communiquée par le Baptême, purifiera ce que le malheur de ſa naiſſance lui a fait contracter d'impur. Il va paſſer des ténébres à la lumiere ; la grace du S. Eſprit va ſe répandre dans ſon cœur ; ſa rédemption eſt proche, & l'alliance que le Fils de Dieu a contracté avec tous les hommes, & qu'il a cimenté par l'effuſion de ſon Sang, eſt ſur le point de ſe confirmer en lui, par le caractere d'héritier de Dieu, & de cohéritier de JESUS-CHRIST, qui va lui être donné avec la robe d'innocence.

Pourriez-vous, Chrétiens mes Freres, être témoins oiſifs & indifférens de cette grande action, comme ſi elle ne vous regardoit pas ? Auriez-vous donc oublié que Dieu riche en miſéricordes vous a rendus participans de la même faveur ? La grace du Baptême, pour vous avoir été accordée depuis long-temps, auroit-elle perdu à vos yeux quelque choſe de ſon prix ? En auriez-vous moins de reconnoiſſance, parce qu'elle ne vous eſt pas nouvelle ? Rappellez-vous cet heureux moment, où, tirés de la puiſſance des ténébres, le Seigneur a fait luire à vos yeux ſon admirable lumiere : Conſidérez-vous vous-mêmes, mes Freres, dans cet Enfant, que l'Égliſe va engendrer en JESUS-CHRIST ſur les Fonds ſacrés : Tels vous avez été tous, & telle eſt la grace que vous avez reçûe ; grace d'autant plus précieuſe, qu'elle n'a pas été faite à toutes les Nations.

Pſalm. 45. ℣. 9. *Venez donc, & conſiderez les œuvres du Seigneur ; admirez les prodiges qu'il a opéré en vous*, & qui vont ſe renouveller en votre préſence.

RITUS BAPTIZANDI MASCULOS.

SAcerdos, præmiſſâ Exhortatione ſuperiùs deſcriptâ, cooperto capite, Suſceptores in hunc modum interrogabit :

D. Quel Nom voulez-vous donner à cet Enfant?
R. N.

Quibus nomen Infantis reſpondentibus : Sacerdos mox exſufflat in faciem Infantis per modum Crucis ✠. Ubi nota exſufflationem hanc fieri, non per modum halantis ore aperto (id enim foventis eſt, non expellentis) ſed ore anguſto. Tùm dicit :

Recede diabole ab hac imagine Dei, increpatus ab eo : & da locum advenienti Deo vivo & vero : da honorem Filio ejus, Deo & Domino noſtro Jeſu Chriſto : & da locum Spiritui Sancto Paracleto.

Deindè Sacerdos nomen Infantis latino idiomate exprimens [quod obſervare debet, quoties in Exorciſmis vel Orationibus littera N. occurrit : non autem, ut ab ipſis Suſceptoribus, Infantis nomen interroget, niſi id expreſsè annotatum ſit] dicat, formans Crucem pollice dextro, in fronte Pueri.

N. Signum ſanctæ ✠ Crucis Salvatoris Domini noſtri Jeſu Chriſti in frontem tuam pono. *Similiter in pectore :* Signum ſanctæ ✠ Crucis Salvatoris Domini noſtri Jeſu Chriſti in pectus tuum pono.

Tùm, detecto capite, tenens manum dexteram ſuper caput Infantis, dicat:

℣. Dominus vobiſcum. ℟. Et cum ſpiritu tuo.

OREMUS.

OMnipotens ſempiterne Deus, Pater Domini noſtri Jeſu Chriſti, reſpicere dignare ſuper hunc famulum tuum *N.* quem ad rudimenta fidei vocare dignatus es. Omnem cæcitatem cordis ab eo expelle: & dirumpe omnes laqueos ſatanæ, quibus fuerat colligatus. Aperi ei Domine januam pietatis tuæ: ut ſigno ſapientiæ tuæ imbutus, omnium cupiditatum fœtoribus careat, & ad ſuavem odorem præceptorum tuorum, lætus tibi in Eccleſiâ tuâ deſerviat, & proficiat de die in diem: (Ut idoneus efficiatur accedere ad gratiam, Baptiſmi tui perceptâ medicinâ.) *In ſupplendis cæremoniis, quando fuerit anteà baptizatus, dicitur:* [Ut idoneus efficiatur permanere & creſcere in gratiâ Baptiſmi tui.] Per eundem Chriſtum Dominum noſtrum. ℟. Amen.

OREMUS.

PReces noſtras quæſumus Domine clementer exaudi: & hunc electum tuum *N.* Crucis Dominicæ, cujus ✠ impreſſione (*Signet frontem Pueri pollice dextro*) eum ſignamus, virtute cuſtodi: ut magnitudinis gloriæ tuæ rudimenta ſervans, per cuſtodiam mandatorum tuorum, ad novæ regenerationis gloriam pervenire mereatur. Per Chriſtum Dominum noſtrum. ℟. Amen.

OREMUS.

DEus, qui humani generis ita es conditor, ut ſis etiam reformator; propitiare populis adoptivis, & novo teſtamento ſobolem novæ prolis adſcribe, ut

filii promiſſionis, quod non potuerunt aſſequi per naturam, gaudeant ſe recepiſſe per gratiam. Per Dominum noſtrum Jeſum Chriſtum Filium tuum, qui tecum vivit & regnat, in unitate Spiritus Sancti Deus, per omnia ſæcula ſæculorum. ℟. Amen.

Exorciſmus Salis.

Hunc Exorciſmum Sacerdos omittet, ſi habeat ſal aliàs benedictum. Et nota quod non præponitur, Dominus vobiſcum, *nec dicitur*, Oremus. *Quod & in quovis alio Exorciſmo obſervatur.*

EXorcizo te creatura ſalis, in nomine Dei Patris ✠ omnipotentis: & in charitate Domini noſtri Jeſu ✠ Chriſti: & in virtute Spiritus ✠ Sancti. Exorcizo te per Deum ✠ vivum, per Deum ✠ verum, per Deum ſanctum ✠: per Deum, qui te ad tutelam humani generis procreavit, & populo venienti ad credulitatem, per ſervos ſuos conſecrari præcepit: ut in nomine ſanctæ Trinitatis efficiaris ſalutare Sacramentum, ad effugandum inimicum. Proindè rogamus te, Domine Deus noſter, ut hanc creaturam ſalis ſanctificando ✠ ſanctifices, benedicendo ✠ benedicas: ut fiat omnibus accipientibus perfecta medicina, permanens in viſceribus eorum: In nomine ejuſdem Domini noſtri Jeſu Chriſti, qui venturus eſt judicare vivos & mortuos, & ſæculum per ignem. ℟. Amen. *Aſpergatur ſal aquâ benedictâ.*

Deindè, capite cooperto, accipit modicum ſalis, & immittit in os Pueri dicens:

N. Accipe ſal ſapientiæ, ut propitietur tibi Dominus in vitam æternam. ℟. Amen.

Tùm, detecto capite, dicit:

ORREMUS.

DEus Patrum noſtrorum, Deus univerſæ conditor creaturæ, te ſupplices exoramus; ut hunc famulum tuum *N.* reſpicere digneris propitius: & hoc primum pabulum ſalis guſtantem, non diutiùs eſurire permittas, quominùs cibo expleatur cæleſti: quatenùs ſit ſemper ſpiritu fervens, ſpe gaudens, tuo ſemper nomini ſerviens. (Perduc eum Domine ad novæ regenerationis lavacrum) *vel in ſupplendis cæremoniis.* [Et quem ad novæ regenerationis lavacrum perduxiſti, quæſumus Domine] ut cum fidelibus tuis, promiſſionum tuarum æterna præmia conſequi mereatur. Per Chriſtum Dominum noſtrum. ℟. Amen.

ORREMUS.

DEus Abraham, Deus Iſaac, & Deus Jacob: Deus qui Moyſi famulo tuo in monte Sinaï apparuiſti, & filios Iſraël de terrâ Ægypti eduxiſti, deputans eis Angelum pietatis tuæ, qui cuſtodiret eos die ac nocte: te quæſumus Domine, ut mittere digneris Sanctum Angelum tuum, qui ſimiliter cuſtodiat hunc famulum tuum *N.* (Et perducat eum ad gratiam Baptiſmi tui.) *In ſuppletione cæremoniarum.* [Quem ad gratiam Baptiſmi tui perduxiſti.] Per Chriſtum Dominum noſtrum. ℟. Amen.

Deindè, capite cooperto, & manu dexterâ extenſâ verſùs Puerum dicit:

ERgo maledicte diabole, recognoſce ſententiam tuam, & da honorem Deo vivo & vero: da honorem Jeſu Chriſto filio ejus, & Spiritui Sancto Paracleto. Et recede ab hoc famulo Dei *N.* quia iſtum ſibi Deus &

Dominus noſter Jeſus Chriſtus, ad ſuam ſanctam gratiam, fontemque Baptiſmatis, dono ſuæ pietatis vocare dignatus eſt. Et hoc ſignum ✠ ſanctæ Crucis [*ſignet frontem Pueri pollice dextro*] quod nos fronti ejus damus, tu maledicte diabole nunquam audeas violare. Per eundem Chriſtum Dominum noſtrum. ℟. Amen.

Tùm, detecto capite, & dextrâ poſitâ ſuper caput Infantis, dicat:

OREMUS.

DEus immortale præſidium omnium poſtulantium, liberatio ſupplicum, pax rogantium, vita credentium, reſurrectio mortuorum: te invoco ſuper hunc famulum tuum *N.* (Qui Baptiſmi tui donum petens, æternam conſequi gratiam ſpirituali regeneratione deſiderat. *In ſuppletione cæremoniarum:* [Qui Baptiſmi tui gratiâ perceptâ, æternam quoque gloriam conſequi deſiderat.] Accipe eum Domine: & quia dignatus es dicere, petite, & accipietis; quærite, & invenietis; pulſate, & aperietur vobis; petenti præmium porrige, & januam pande pulſanti: ut æternam cæleſtis lavacri benedictionem conſecutus, promiſſa tui muneris regna percipiat. Qui vivis & regnas cum Deo Patre, in unitate Spiritus Sancti Deus, per omnia ſæcula ſæculorum. ℟. Amen.

Poſteà, tegit caput, & dextram extendens versùs Puerum, dicit ſequentes Exorciſmos:

AUdi maledicte ſatana, adjuratus per nomen æterni Dei, & Salvatoris noſtri Jeſu Chriſti, filii ejus: cum tuâ victus invidiâ, tremens gemenſque diſcede. Nil tibi ſit commune cum ſervo Dei *N.* jam cæleſtia cogitante, renunciaturo tibi ac ſæculo tuo, & beatæ immor-

talitati victuro. Da igitur honorem advenienti Spiritui Sancto: qui ex ſummâ cæli arce deſcendens, perturbatis fraudibus tuis, divino Fonte purgatum pectus, ſanctificatum Deo templum & habitaculum (perficiat,) *In ſupplendis cæremoniis.* [perfecit,] ut ab omnibus penitùs noxis præteritorum criminum liberatus hic ſervus Dei, gratias perenni Deo referat ſemper, & benedicat nomen ejus ſanctum in ſæcula ſæculorum. ℟. Amen.

EXorcizo te immunde ſpiritus, in nomine Patris ✠ & Filii ✠ & Spiritus Sancti ✠: ut exeas & recedas ab hoc famulo Dei *N.* Ipſe enim tibi imperat maledicte damnate, qui pedibus ſuis ſuper mare ambulavit, & Petro mergenti dexteram porrexit. Ergo maledicte diabole, recognoſce ſententiam tuam, & da honorem Deo vivo & vero, da honorem Jeſu Chriſto filio ejus, & Spiritui Sancto: & recede ab hoc famulo Dei *N.* quia iſtum ſibi Deus & Dominus noſter Jeſus Chriſtus, ad ſuam ſanctam gratiam, fontemque Baptiſmatis, dono ſuæ pietatis vocare dignatus eſt. Et hoc ſignum (*formet Crucem in fronte Infantis*) ſanctæ ✠ Crucis, quod nos fronti ejus damus, tu maledicte diabole numquam audeas violare. Per eundem Chriſtum Dominum noſtrum. ℟. Amen.

Peractis Exorciſmis, Sacerdos, detecto capite & dextrâ poſitâ ſuper caput Infantis, dicat:

ORREMUS.

ÆTernam ac juſtiſſimam pietatem tuam deprecor, Domine ſancte, Pater omnipotens, æterne Deus, author luminis & veritatis: reſpice ſuper hunc famulum

ritum N. & digneris eum illuminare lumine intelligentiæ tuæ. Munda eum Domine, & ſanctifica. Da ei ſcientiam veram : ut dignus gratia Baptiſmi tui effectus, teneat firmam ſpem, conſilium rectum, doctrinam ſanctam. Per Chriſtum Dominum noſtrum. ℟. Amen.

Deindè Sacerdos extendit extremitates ſtolæ ſuper Infantem in modum Crucis, & legit ſequens Evangelium, dicens :

℣. Dominus vobiſcum. ℟. Et cum ſpiritu tuo.
℣. Sequentia ſancti Evangelii ſecundùm Matthæum.
℟. Gloria tibi Domine.

Interim Sacerdos ſignat pollice dextro, frontem, os & pectus Infantis.

IN illo tempore : Reſpondens Jeſus dixit ; Confiteor tibi Pater, Domine cæli & terræ : quia abſcondiſti hæc à ſapientibus & prudentibus, & revelaſti ea parvulis. Ita Pater, quoniam ſic placitum fuit ante te. Omnia mihi tradita ſunt à Patre meo : & nemo novit Filium, niſi Pater ; neque Patrem quis novit, niſi Filius ; & cui voluerit Filius revelare. Venite ad me omnes, qui laboratis & onerati eſtis : & ego reficiam vos. Tollite jugum meum ſuper vos, & diſcite à me, quia mitis ſum, & humilis corde, & invenietis requiem animabus veſtris. Jugum enim meum ſuave eſt, & onus meum leve.
℟. Laus tibi Chriſte.

Dicto Evangelio, Sacerdos porrigit illud Infanti oſculandum, dicens : Per Evangelica dicta, deleantur noſtra delicta.

Deindè formans Crucem, in palmâ dextera manûs Infantis, dicit:

N. Trado tibi ſignaculum Domini noſtri Jeſu Chriſti, in manu tuâ dexterâ: ut te defendas, & munias, adversùs aëreas poteſtates. In nomine Patris, ✠ & Filii, & Spiritus Sancti. ℟. Amen.

His peractis, introducitur baptizandus in Eccleſiam; ſiquidem extrà, juxtà locorum commoditatem vel conſuetudinem, conſiſtebat; dicente Sacerdote:

N. Ingredere in Templum Dei, ut habeas partem cum Chriſto, in vitam æternam. ℟. Amen.

Quòd ſi jam ab initio pro loci conſuetudine vel neceſſitate, Puer ſit in Eccleſiam introductus, omittatur illud, Ingredere.

Deindè moneat Sacerdos Suſceptores alioſque aſſiſtentes, ut ſecum orent pro ſalute Pueri dicens: Diſons Pater, Ave & Credo, afin qu'il plaiſe à Dieu faire de cet Enfant un bon Chrétien.

Dicantque ipſe & alii genuflexi, Orationem Dominicam, cum Salutatione Angelica & Symbolo Apoſtolorum: obſtetrice interim Infantem ad Baptiſmum præparante. Quo facto accedunt ad Baptiſterium, ubi Sacerdos, cooperto capite & extenſâ manu ſuper caput Infantis, addit ſequentem Exorciſmum.

NEc te latet ſatana, imminere tibi pœnas, imminere tibi tormenta, imminere tibi diem judicii, diem ſupplicii ſempiterni: diem qui venturus eſt velut clibanus ardens: in quo tibi atque univerſis angelis tuis æternus

ſuperveniet

ſuperveniet interitus. Et ideò pro tuâ nequitiâ damnate atque damnande ; da honorem Deo vivo & vero, da honorem Jeſu Chriſto, filio ejus, & Spiritui Sancto. In cujus nomine atque virtute præcipio tibi, quicunque es ſpiritus immunde, ut exeas & recedas ab hoc famulo Dei *N.* quem (*vel* ab hâc famulâ Dei *N.* quam) hodie idem Deus & Dominus noſter Jeſus Chriſtus, ad ſuam ſanctam gratiam & benedictionem, fontemque Baptiſmatis, dono pietatis ſuæ vocare dignatus eſt, ut fiat ejus templum, per aquam regenerationis, in remiſſionem omnium peccatorum, in nomine ejuſdem Domini noſtri Jeſu Chriſti, qui venturus eſt judicare vivos & mortuos, & ſæculum per ignem. ℟. Amen.

Peracto Exorciſmo, Sacerdos, ſemper cooperto capite, pollice ad linguam honeſtè admoto excipiat de ſalivâ oris ſui, & tangat aures & nares Infantis, & aures quidem tangendo, dextram primùm, deindè ſiniſtram, dicit,

Ephpheta ✠ quod eſt ✠ adaperire.

Deindè tangendo nares :

In odorem ✠ ſuavitatis ✠. Tu autem effugare diabole, appropinquabit enim judicium Dei.

Poſteà Suſceptores alloquens, dicit :

D. Nommez l'Enfant.
R. N.

Quibus nomen Infantis appellantibus : ipſum Infantem nominatim interrogat & dicit :

N. Abrenuntias ſatanæ ? (*vel N.* Renoncez-vous au démon ?)

Suſceptores nomine Infantis reſpondebunt :

Abrenuntio. (*vel* J'y renonce.)

Sacerdos : Et omnibus operibus ejus ? (*vel* Et à toutes ſes œuvres ?)

Suſceptores : Abrenuntio. (*vel* J'y renonce.)

Sacerdos : Et omnibus pompis ejus ? (*vel* Et à toutes ſes pompes ?)

Suſceptores : Abrenuntio. (*vel* J'y renonce.)

Deindè Sacerdos, detecto capite, accipiens virgulam de Oleo Sancto, ungit Infantem in pectore, & inter ſcapulas in modum Crucis, ac primùm in pectore, dicens :

N. Ego te linio Oleo ſalutis, *Deindè inter ſcapulas, orationem intereà perficiens :* In Chriſto Jeſu Domino noſtro, in vitam æternam. ℟. Amen.

Ad utramque verò unctionem, ipſe, vel miniſter ſi ſit in ſacris, mox Oleum abſtergat ſtupâ vel linteolo, aut aliquâ re ſimili, quæ etiam ſtatim comburatur ſuper Piſcinam.

Poſteà ſtolam coloris violacei exuit, ut aliam coloris albi induat, niſi ea quâ utitur ſit duplicis iſtius coloris : & iterùm jubens Supceptores Infantem appellare, dicit :

D. Nommez l'Enfant.
R. N.

Tùm, nomen Infantis appellans, eum interrogat in hunc modum :

N. Credis in Deum Patrem omnipotentem, Crea-

torem cæli & terræ? (*vel N.* Croyez-vous en Dieu le Pere tout-puiſſant, Créateur du ciel & de la terre?

Suſceptores, nomine Infantis, reſpondebunt:

Credo. (*vel* J'y crois.)

Sacerdos: Credis & in Jeſum Chriſtum filium ejus unicum Dominum noſtrum, natum & paſſum? (*vel* Croyez-vous auſſi en Jeſus-Chriſt Notre-Seigneur, qui eſt né, & a ſouffert pour nous?

Suſceptores: Credo. (*vel* J'y crois.)

Sacerdos: Credis & in Spiritum Sanctum, ſanctam Eccleſiam Catholicam, ſanctorum Communionem, remiſſionem peccatorum, carnis reſurrectionem, & vitam æternam? (*vel N.* Croyez-vous pareillement au Saint Eſprit, la ſainte Egliſe Catholique, la Communion des Saints, la rémiſſion des pechés, la réſurrection de la chair, & la vie éternelle?

Suſceptores: Credo. (*vel* J'y crois.)

Rursùs, jubet Suſceptores appellare Infantem, dicens: Nommez l'Enfant? *& per Suſceptores nomine Infantis appellato, ipſum Infantem alloquitur:*

N. Vis baptizari? (*vel N.* Voulez-vous être baptiſé?)

Suſceptores nomine Infantis: Volo. (*vel* Je le veux.)

Quæ interrogatio ter diſtinctè iteratur, ſicut & reſponſio. Cæterùm nomen Infantis, non niſi in primâ interrogatione exprimi convenit. Hæc autem triplex interrogatio de Baptiſmi deſiderio, omitti debet, quando conſtat, Infantem jam ante baptizatum eſſe, & ſolùm ſupplentur cæremoniæ.

Deindè quando Puer non fuit ante baptizatus, accipit Sacerdos urceolum de manu Miniſtri, & ſumens de aquâ Fontis Baptiſmalis, baptizat Infantem, fundendo ter ſuper caput illius, in modum Crucis: ſemel videlicet ad pronunciationem cujuſque perſonæ ſanctæ Trinitatis, & interim pronunciando formam Sacramenti ſemel dumtaxat, dicit:

N. Ego te baptizo, in nomine Patris ✠, *fundat primò*, & Filii ✠, *fundat ſecundò*, & Spiritus Sancti ✠, *fundat tertiò.*

Si verò conſtet Infantem fuiſſe ritè baptizatum, omiſſo Baptiſmo, tranſit Sacerdos ad ſequentes cæremonias. Verùm, ſi re diligenter perquiſitâ, dubitatur de valore Baptiſmi: baptizetur Infans ſub conditione, fundendo aquam ut ſuprà, utendo hac formâ: Si non es baptizatus, ego te baptizo in nomine Patris ✠ & Filii ✠ & Spiritus Sancti ✠.

Porrò Sacerdote aquam fundente, Miniſter ſupponat pelvim, ad excipiendam aquam è capite Infantis defluentem, eamque in Baptiſterii vel Eccleſiæ Piſcinam effundat. Baptizato Infante, dicit Sacerdos Orationem ſequentem.

OREMUS.

DEus omnipotens, Pater Domini noſtri Jeſu Chriſti, qui te regeneravit ex aquâ & Spiritu Sancto, quique dedit tibi remiſſionem omnium peccatorum tuorum, (*Hîc Sacerdos, intinctâ virgulâ in ampullam ſacri Chriſmatis, ungit Infantem per modum Crucis in vertice, Orationem perficiens*) ipſe te liniat ✠ Chriſmate ſalutis, in eodem Chriſto Jeſu Domino noſtro, in vitam æternam. ℟. Amen.

Statim abſterget locum inunctum. Deindè capiti Infantis velamen album imponit, Suſceptoribus quoquè manum apponentibus, quibus dicit:

Nommez l'Enfant. *Et per eos, nomine Infantis appellato, ſubjungit:*

N. Accipe veſtem candidam, quam immaculatam perferas ante Tribunal Domini noſtri Jeſu Chriſti, ut habeas vitam æternam, & vivas cum eo in ſæcula ſæculorum. ℟. Amen.

Poſteà defertur Infans ad altare, præeunte Sacerdote, & cæteris ſubſequentibus. Cui, ſuper altare collocato, porrigit ipſe Sacerdos candelam ardentem, quam jubet teneri per Suſceptores, donec ſequentem Orationem abſolvat, & dicit:

Nommez l'Enfant. *Infantis autem nomine appellato, addit:*

N. Accipe lampadem ardentem; & irreprehenſibilis cuſtodi Baptiſmum; ut cùm Dominus ad nuptias venerit, poſſis ei occurere, unà cum omnibus Sanctis in aulâ cæleſti, habeaſque vitam æternam, & vivas cum eo in ſæcula ſæculorum. ℟. Amen.

Poſtremò recitat Evangelium Sancti Joannis, extremitatibus ſtolæ ſuper Infantem poſitis in modum Crucis, dicendo:

℣. Dominus vobiſcum. ℟. Et cum ſpiritu tuo.
℣. Initium ſancti Evangelii ſecundùm Joannem.
℟. Gloria tibi Domine.

Interim Sacerdos ſignat pollice dextro, frontem, os & pectus Infantis.

IN principio erat Verbum, & Verbum erat apud Deum, & Deus erat Verbum. Hoc erat in principio apud Deum. Omnia per ipſum facta ſunt: & ſine ipſo factum eſt nihil, quod factum eſt. In ipſo vita erat: & vita erat lux hominum: & lux in tenebris lucet: & tenebræ eam non comprehenderunt. Fuit homo miſſus à Deo, cui nomen erat Joannes. Hic venit in teſtimonium, ut teſtimonium perhiberet de lumine, ut omnes crederent per illum. Non erat ille lux, ſed ut teſtimonium perhiberet de lumine. Erat lux vera, quæ illuminat omnem hominem venientem in hunc mundum. In mundo erat, & mundus per ipſum factus eſt, & mundus eum non cognovit. In propria venit, & ſui eum non receperunt. Quotquot autem receperunt eum, dedit eis poteſtatem, filios Dei fieri: his qui credunt in nomine ejus; qui non ex ſanguinibus, neque ex voluntate carnis, neque ex voluntate viri; ſed ex Deo nati ſunt. Et Verbum caro factum eſt; & habitavit in nobis: Et vidimus gloriam ejus, gloriam quaſi unigeniti à Patre, plenum gratiæ & veritatis. ℟. Deo gratias.

Antiph. Te invocamus, te adoramus, te glorificamus, ô beata & glorioſa Trinitas.

℣. Sit nomen Domini benedictum.

℟. Ex hoc, nunc & uſque in ſæculum.

OREMUS.

PRotector in te ſperantium Deus, ſine quo nihil eſt validum, nihil ſanctum: multiplica ſuper nos miſericordiam tuam; ut te rectore, te duce, ſic tranſeamus

per bona temporalia, ut non amittamus æterna. Per Dominum noſtrum Jeſum Chriſtum filium tuum, qui tecum vivit & regnat, in unitate Spiritus Sancti Deus, per omnia ſæcula ſæculorum. ℟. Amen.

Et ſignum Crucis faciens ſuper Infantem, ſubjungit:

Benedictio Dei omnipotentis, Patris ✠ & Filii, & Spiritus Sancti, deſcendat ſuper te & maneat ſemper. ℟. Amen.

Quibus ità expletis, converſus ad circumſtantes, dicit.

Exhortatio habenda poſt Baptiſmum.

LA ſublime dignité de Chrétien, à laquelle on eſt élevé par le Baptême, & l'alliance ſainte qu'on y contracte avec Dieu, étant le bienfait le plus ſignalé qu'on puiſſe recevoir en ce monde, uniſſons-nous, mes très-chers Freres, pour remercier le Seigneur de la grace qu'il vient d'accorder à cet Enfant. Prions inſtamment ce Dieu de miſéricorde, qu'il affermiſſe dans la ſuite ce qu'il vient d'opérer dans ſon ſaint Temple, afin que cette Créature, nouvelle en JESUS-CHRIST, conſerve le précieux tréſor de l'innocence & parvienne au Royaume Céleſte.

Deindè Suſceptores alloquens.

Parrain & Marraine, vous venez de contribuer au bonheur de cet Enfant; ſouvenez-vous qu'en répondant pour lui, & le tenant ſur les Fonds ſacrés, vous êtes devenus ſa caution envers l'Égliſe. Vous vous êtes chargés de veiller ſur ſa conduite & de lui procurer une éducation chrétienne. Travaillez-y donc, & ſervez-vous du droit que votre qualité vous donne, pour lui

faire prendre les impreſſions de la piété, & le faire inſtruire dans la Foi de l'Égliſe Catholique, Apoſtolique & Romaine ; qu'il trouve dans vos exemples des inſtructions encore plus utiles que dans vos paroles ; que votre vigilance mette la foibleſſe de ſon âge à couvert de tout danger. Recommandez au Pere & à la Mere, ou autres chargés de prendre ſoin de lui, que leur tendreſſe n'aille pas juſqu'à expoſer ſa vie, en le couchant avec eux dans le lit, avant un an révolu depuis ſa naiſſance, crainte de ſuffocation : ils ne doivent pas ignorer qu'en ce cas, ils ſeroient coupables d'un peché mortel réſervé à Mgr. l'Évêque. Enfin, faites enſorte qu'il apprenne le Symbole des Apôtres, l'Oraiſon Dominicale, la Salutation Angélique, les Commandemens de Dieu & de l'Égliſe, & qu'étant parvenu à l'âge de diſcrétion, il reçoive le Sacrement de Confirmation.

N'oubliez pas non plus que vous avez contracté une alliance ſpirituelle, tant avec cet Enfant, dont vous êtes le Parrain & la Marraine, qu'avec ſon Pere & ſa Mere : alliance qui empêche que vous ne puiſſiez jamais vous marier avec cet Enfant, ni avec ſon Pere & ſa Mere, à moins que pour de ſolides raiſons, vous n'en euſſiez obtenu Diſpenſe de l'Égliſe.

Quòd ſi Parochus, gravi de cauſâ, judicet prætermittendam eſſe præcedentem Exhortationem, pro ſuâ prudentiâ monebit ſummatim Patrinum & Matrinam de oneribus in eâdem Exhortatione contentis.

Antequàm autem Sacerdos dimittat adſtantes, Baptiſmi actum inſcribet in Libro Baptiſmali juxtà regulas infrà præſcriptas.

RITUS BAPTIZANDI FŒMINAS.

SErvatis quæ in ordine administrandi Baptismum præscribuntur pag. 22. *& factis interrogationibus & Exhortatione quæ ibidem habentur, Sacerdos, cooperto capite, Susceptores in hunc modum interrogabit:*

D. Quel Nom voulez-vous donner à cet Enfant?
R. N.

Quibus nomen Infantis respondentibus: Sacerdos mox exsufflat in faciem Infantis per modum Crucis ✠. Ubi nota exsufflationem hanc fieri, non per modum halantis ore aperto (id enim foventis est, non expellentis) sed ore angusto. Tùm dicit:

Recede diabole ab hâc imagine Dei, increpatus ab eo: & da locum advenienti Deo vivo & vero: da honorem Filio ejus, Deo & Domino nostro Jesu Christo: & da locum Spiritui Sancto Paracleto.

Deindè Sacerdos, nomen Infantis latino idiomate exprimens [quod observare debet, quoties in Exorcismis vel Orationibus littera N. occurit: non autem, ut ab ipsis Susceptoribus, Infantis nomen interroget, nisi id expressè annotatum sit] dicat, formans Crucem pollice dextro, in fronte Puellæ.

N. Signum sanctæ ✠ Crucis Salvatoris Domini nostri Jesu Christi in frontem tuam pono. *Similiter in pectore:* Signum sanctæ ✠ Crucis Salvatoris Domini nostri Jesu Christi in pectus tuum pono.

Tum, detecto capite, tenens manum dexteram ſuper caput Puellæ, dicat:

℣. Dominus vobiſcum. ℟. Et cum ſpiritu tuo.

OREMUS.

OMnipotens ſempiterne Deus, Pater Domini noſtri Jeſu Chriſti, reſpicere dignare ſuper hanc famulam tuam *N.* quam ad rudimenta fidei vocare dignatus es, Omnem cæcitatem cordis ab eâ expelle: & dirumpe omnes laqueos ſatanæ, quibus fuerat colligata. Aperi ei Domine januam pietatis tuæ: ut ſigno ſapientiæ tuæ imbuta, omnium cupiditatum fœtoribus careat, & ad ſuavem odorem præceptorum tuorum, læta tibi in Eccleſiâ tuâ deſerviat, & proficiat de die in diem: (Ut idonea efficiatur accedere ad gratiam, Baptiſmi tui perceptâ medicinâ.) *In ſupplendis cæremoniis, quando Puella fuerit anteà baptizata, dicitur:* [Ut idonea efficiatur permanere & creſcere in gratiâ Baptiſmi tui.] Per eundem Chriſtum Dominum noſtrum. ℟. Amen.

OREMUS.

PReces noſtras quæſumus Domine clementer exaudi: & hanc electam tuam *N.* Crucis Dominicæ, (*Signet frontem Puellæ pollice dextro*) cujus impreſſione ✠ eam ſignamus, virtute cuſtodi: ut magnitudinis gloriæ tuæ rudimenta ſervans, per cuſtodiam mandatorum tuorum, ad novæ regenerationis gloriam pervenire mereatur. Per Chriſtum Dominum noſtrum. ℟. Amen.

OREMUS.

DEus, qui humani generis ita es conditor, ut ſis etiam reformator; propitiare populis adoptivis, & novo teſtamento ſobolem novæ prolis adſcribe, ut

filii promiſſionis, quod non potuerunt aſſequi per naturam, gaudeant ſe recepiſſe per gratiam. Per Dominum noſtrum Jeſum Chriſtum Filium tuum, qui tecum vivit & regnat, in unitate Spiritus Sancti Deus, per omnia ſæcula ſæculorum. ℟. Amen.

Hîc ſal benedicatur, eo modo quo ſuprà in Baptiſmo Maſculorum, pag. 27. *niſi habeatur aliàs benedictum.*

Deindè, capite cooperto, accipit modicum ſalis, & immittit in os Puellæ, dicens:

N. Accipe ſal ſapientiæ, ut propitiatus ſit tibi Dominus in vitam æternam. ℟. Amen.

Tùm, detecto capite, dicit:

OREMUS.

DEus Patrum noſtrorum, Deus univerſæ conditor creaturæ, te ſupplices exoramus; ut hanc famulam tuam *N.* reſpicere digneris propitius: & hoc primum pabulum ſalis guſtantem, non diutiùs eſurire permittas, quominùs cibo repleatur cæleſti: quatenùs ſit ſemper ſpiritu fervens, ſpe gaudens, tuo ſemper nomini ſerviens. (Perduc eam quæſumus Domine ad novæ regenerationis lavacrum) *In ſupplendis cæremoniis.* [Et quam ad novæ regenerationis lavacrum perduxiſti, quæſumus Domine] ut cum fidelibus tuis, promiſſionum tuarum æterna præmia conſequi mereatur. Per Chriſtum Dominum noſtrum. ℟. Amen.

OREMUS.

DEus Cæli, Deus Terræ, Deus Angelorum, Deus Archangelorum, Deus Prophetarum, Deus Apoſtolorum, Deus Martyrum, Deus Confeſſorum, Deus

Virginum, Deus omnium benè viventium : Deus cui omnis lingua confitetur, & omne genu flectitur, Cœleſtium, Terreſtrium & Infernorum, te invoco Domine ſuper hanc famulam tuam *N.* (ut perducere eam digneris ad gratiam Baptiſmi tui.) *In ſuppletione cæremoniarum.* [Ut eam in gratiâ Baptiſmi tui conſervare digneris.] Per Chriſtum Dominum noſtrum. ℟. Amen.

Deindè, cooperto capite, & manu dexterâ extenſâ verſùs Puellam, dicit ſequentem Exorciſmum :

ERgo maledicte diabole, recognoſce ſententiam tuam, & da honorem Deo vivo & vero : da honorem Jeſu Chriſto filio ejus, & Spiritui Sancto. Et recede ab hâc famulâ Dei *N.* quia iſtam ſibi Deus & Dominus noſter Jeſus Chriſtus, ad ſuam ſanctam gratiam, fontemque Baptiſmatis, dono ſuæ pietatis vocare dignatus eſt. Et hoc ſignum ✠ ſanctæ Crucis [*ſignet frontem Puellæ pollice dextro*] quod nos fronti ejus damus, tu maledicte diabole nunquam audeas violare. Per eundem Chriſtum Dominum noſtrum. ℟. Amen.

Tùm, detecto capite, dicat :

ORREMUS.

DEus Abraham, Deus Iſaac, & Deus Jacob : Deus qui Tribus Iſraël de Ægyptiacâ ſervitute liberatas, per Moyſen famulum tuum de cuſtodiâ mandatorum tuorum in deſerto monuiſti, & Suſannam de falſo crimine liberaſti : te ſupplex deprecor Domine, ut liberes hanc famulam tuam *N.* (Et perducere eam digneris ad gratiam Baptiſmi tui.) *In ſuppletione cæremoniarum.* [Quam ad gratiam Baptiſmi tui perduxiſti.] Per Chriſtum Dominum noſtrum. ℟. Amen.

Poſteà, tegit caput & dextram extendens versùs Puellam, dicit ſequentes Exorciſmos:

ERgo maledicte diabole, recognoſce ſententiam tuam, & da honorem Deo vivo & vero, da honorem Jeſu Chriſto Filio ejus, & Spiritui Sancto: & recede ab hâc famulâ Dei *N.* quia iſtam ſibi Deus & Dominus noſter Jeſus Chriſtus ad ſuam ſanctam gratiam & benedictionem, fontemque Baptiſmatis, dono ſuæ pietatis vocare dignatus eſt. Et hoc ſignum ſanctæ ✠ Crucis (*ſignet frontem Puellæ*) quod nos fronti ejus damus, tu maledicte diabole, nunquam audeas violare. Per eundem Chriſtum Dominum noſtrum. ℟. Amen.

EXorcizo te immunde ſpiritus, per Patrem ✠, & Filium ✠, & Spiritum Sanctum ✠: ut exeas & recedas ab hâc famulâ Dei *N.* Ipſe enim tibi imperat maledicte damnate, qui cæco nato oculos aperuit, & quatriduanum Lazarum de monumento ſuſcitavit.

ERgo maledicte diabole, recognoſce ſententiam tuam, & da honorem Deo vivo & vero: da honorem Jeſu Chriſto Filio ejus, & Spiritui Sancto: & recede ab hâc famulâ Dei *N.* quia iſtam ſibi Deus & Dominus noſter Jeſus Chriſtus, ad ſuam ſanctam gratiam & benedictionem, fontemque Baptiſmatis, dono ſuæ pietatis vocare dignatus eſt. Et hoc ſignum ſanctæ ✠ Crucis (*ſignet frontem Puellæ*) quod nos fronti ejus damus, tu maledicte diabole, nunquam audeas violare. Per eundem Chriſtum Dominum noſtrum. ℟. Amen.

Peractis Exorciſmis, Sacerdos, detecto capite & dextrâ poſitâ ſuper caput Infantis, dicat :

ÆTernam ac juſtiſſimam pietatem tuam deprecor, Domine ſancte, Pater omnipotens, æterne Deus, author luminis & veritatis : reſpice ſuper hanc famulam tuam *N.* & digneris eam illuminare lumine intelligentiæ: Munda eam Domine & ſanctifica : ✠ Da ei ſcientiam veram : ut digna gratiâ Baptiſmi tui effecta, teneat firmam ſpem, conſilium rectum, doctrinam ſanctam. Per Chriſtum Dominum noſtrum. ℟. Amen.

Deindè Sacerdos extendit extremitates ſtolæ ſuper Infantem in modum Crucis & legit Evangelium pag. 31. *additque cœtera quæ ſequuntur in Baptiſmo Maſculorum : & in fine dicitur Exhortatio ad circumſtantes :* La ſublime dignité, *&c.* pag. 39.

De Baptiſmo plurium ſimul.

SI adſint plures baptizandi, maſculi ſtatuantur ad dexteram, fœminæ verò ad ſiniſtram ; dicanturque omnia ut in Baptiſmo unius, mutato numero ſingulari in pluralem, prout ratio ſermonis exigit. Et ſi quidem ſoli maſculi, vel maſculi & fœminæ fuerint ; legantur Orationes & Exorciſmi maſculis aſſignati : ſi ſolæ fœminæ, legantur fœminis proprii. Ità tamen ut cæremoniæ ſingulæ ſingulis ſigillatim adhibeantur : videlicet exſufflatio, Crucis impreſſio, ſalis immiſſio, tactus aurium & narium cum ſalivâ, inunctio, impoſitio albulæ atque accenſæ candelæ traditio.

Similiter interrogationes de abrenunciatione, de fide, de Baptiſmi deſiderio, ſingulariter ſingulis faciendæ ſunt: & multò magis ipſa ablutio, cum formæ Sacramentalis pronunciatione ſigillatim adhiberi debet. Eaque omnia maſculis primò.

De Baptiſmo Moribundi.

SI infans, qui ad Baptiſmum defertur, tàm graviter ægrotet, ut periculum mortis immineat, antequàm Baptiſmus perfici poſſit; Sacerdos, omiſſis quæ Baptiſmum præcedunt, mox accipiat aquam, eumque baptizet, dicens: *Ego te baptizo in nomine Patris, & Filii, & Spiritus Sancti.*

Si in promptu non ſit aqua Baptiſmalis, & periculum urgeat, Sacerdos poterit uti aquâ communi, etiàm non benedictâ.

Deindè ſi habeat Chriſma, & ſuppetat tempus, liniat eum in vertice, dicens: *Deus omnipotens, Pater Domini noſtri, &c.* ut ſuprà pag. 36.

Poſteà det illi linteolum candidum, dicens: *Accipe veſtem, &c.* ut ſuprà pag. 37.

Ac demùm det ei candelam accenſam dicens: *Accipe lampadem, &c.* ut ſuprà pag. 37. Si ſupervixerit, ſuppleantur alii ritus omiſſi.

De ſupplendis Cæremoniis, ubi fuerint omiſſæ.

CUm urgente mortis periculo, aut aliâ de cauſâ, ſivè parvulus, ſivè adultus, ſacris precibus ac cæremoniis prætermiſſis, fuerit baptizatus; quàm citiùs fieri poteſt, ad Eccleſiam deferatur, & quæ fuerunt

omiſſa, ſuppleantur eodem ordine ac ritu, qui aliàs adhiberi ſolet. Excepto quòd, interrogatio an velit baptizari, formaque Baptiſmi & ablutio prætermittuntur, ac non nullæ Orationes & Exorciſmi, utì ſuo loco notatum eſt.

Eodem modo ſe gerant Paſtores, reſpectu hæreticorum qui validè baptizati fuerint; omiſſæ cæremoniæ ſuppleantur. Infantibus quidem, ſi parentes poſtulaverint; adultis verò ſi ipſimet petierint, quibus Sacerdos præmiſſâ adhortatione, dabit Abſolutionem ab Excommunicatione quam incurrerunt, & hæc omnia non niſi de licentiâ Epiſcopi.

Exhortatio in ſupplendis cæremoniis tantummodò adhibenda.

L'Égliſe toujours éclairée des lumieres de l'Eſprit Saint qui la gouverne, & toujours ſage dans ſa conduite, ſe ſert de différens moyens, par rapport aux différentes circonſtances, & aux beſoins de ſes Enfans, pour les inſtruire & les ſanctifier. C'eſt le ſujet de la Cérémonie qui nous raſſemble ici, mes très-chers Freres; tout ce qui va s'offrir à vos yeux renferme autant de ſignes ſenſibles, pour vous faire connoître de quel prix eſt la grace que nous recevons dans le Sacrement de Baptême. L'impoſition des mains qu'on fait ſur la tête, le ſel qu'on met dans la bouche, le doigt qui touche les narines & les oreilles, les interrogations ſur la Foi, le renoncement à ſatan, la récitation du Symbole & de l'Oraiſon Dominicale, nous font connoître que l'Égliſe commence à prendre poſſeſſion de nous; qu'elle nous attire à elle par la bonne odeur des maximes de l'Évangile; qu'elle ouvre nos oreilles pour entendre ſes vérités, & qu'elle prépare notre cœur, pour nous les faire recevoir

voir avec goût & avec plaiſir ; qu'elle nous fait faire une promeſſe ſolemnelle de les garder ; qu'elle nous fait embraſſer la Loi de JESUS-CHRIST, déteſter les pompes du ſiécle, & les œuvres de ſatan ; enfin, qu'elle nous inſtruit de la maniere de prier.

La bénédiction de l'eau, nous fait voir que cet élément eſt conſacré pour ſervir à notre ſanctification : l'Exorciſme, que nous ſommes délivrés de la ſervitude du démon : le ſouffle, que nous recevons par le Saint Eſprit, dans la régénération, une autre vie que celle que reçut dans la création le premier Adam : l'onction, que nous ſommes conſacrés pour être ſes temples vivans : le ſigne de la Croix, que nous ſommes marqués à l'empreinte du ſceau de JESUS-CHRIST : le Chrême, que nous avons part à ſa Royauté & à ſon Sacerdoce : l'habit blanc, que nous ſommes voués à l'innocence : & enfin, le cierge allumé, que nous ſommes paſſés des ténébres à la lumiere du Fils bien-aimé de Dieu.

Entrons, mes chers Freres, dans l'eſprit de l'Égliſe & des cérémonies qui ſe renouvellent à nos yeux ; attachons-nous ſur tout à l'Eſprit qui vivifie, comme parle l'Apôtre, & à la vérité, qui ſera pour nous un guide fidele. Nous avons reçû autrefois cette robe d'innocence, dont nous allons revêtir cet Enfant ; conſervons-là avec ſoin, afin que couverts de ces ſalutaires livrées, nous puiſſions être reconnus par le Fils de Dieu pour être du nombre des Élûs.

Deniquè ſi Infanti jam domi ritè baptizato, ſuppletæ tantùm ſint cæremoniæ, monendi ſunt Patrinus & Matrina, eos non contraxiſſe cognationem ſpiritualem, quæ eſt impedimentum matrimonium dirimens.

DE SACRAMENTO *CONFIRMATIONIS.*

TAmetſi Sacramenti Confirmationis adminiſtratio, ad Epiſcopos pertineat, ejus tamen vim & rationem populo exponere debent Parochi, eumque ad ſalutarem ejus ſuſceptionem cohortari: præſertim quandò noverint, Epiſcopum in ſuis vel in vicinis Parochiis Sacramentum iſtud ſolemniter adminiſtraturum.

Conc. Trid. Seſſ. 8. de Confirm.

Doceant itaquè, Sacramentum hoc non otioſam eſſe cæremoniam, nequè ab humano ingenio profectam: ſed à Chriſto Domino inſtitutum eſſe, ſicut & cœtera Eccleſiæ Sacramenta. Cujus quidem rei veritas, ex teſtimoniis Scripturarum & ex perpetuâ Doctrinâ Eccleſiæ conſtat, quæ, teſte Apoſtolo, eſt columna & firmamentum veritatis.

De iis qui ad Confirmationem admittendi ſunt.

QUamvis Sacramentum Confirmationis poſt Baptiſmum à fidelibus omnis cujuſque ætatis olim ſuſciperetur, nihilominùs ex conſuetudine in Eccleſiâ Latinâ

nunc receptâ, ad illud conferendum, in pueris expectetur initium uſûs rationis, ſeptimus nimirùm vel octavus eorum ætatis annus; tùm ut propriâ fide & devotione illud ſuſcipiant, tùm ut iterationis periculum ſecuriùs vitetur.

Videant autem priùs Parochi, utrùm tàm ætate provectiores, quàm pueri, quos rudiores eſſe ſuſpicabuntur, ſciant ſaltem diſtinctè Orationem Dominicam, Salutationem Angelicam, Symbolum Apoſtolorum, necnon Myſteria Sanctiſſimæ Trinitatis, Incarnationis, Redemptionis, Præcepta Dei & Eccleſiæ, cœteraque fidei rudimenta, quæ ad debitam Sacramenti hujus ſuſceptionem pertinent, pro modulo ſuo percipiant; itemque peccata ſua primo confiteantur Sacerdoti, ſintque, aliàs quantùm fieri poteſt, jejuni, ſi manè Sacramentum hoc adminiſtretur.

Et ne (quod interdum evenit non ſine gravi de Sacramenti nullitate periculo) aliqui ad unctionem Chriſmatis, accedant, qui priùs Epiſcopalem manuum impoſitionem non acceperint; providâ ſollicitudine curabunt Parochi, ut Confirmandi maturè conveniant, nequè ullus qui prædictam manuum impoſitionem non acceperit, ad ſuſcipiendam unctionem accedat, nec niſi finitis & abſolutis omninò precibus, quiſquam ab Eccleſiâ recedat.

Sedulò curabunt Paſtores in peculiarem aliquem librum referre nomina, cognomina & ætatem eorum qui hoc Sacramentum ſuſceperint, die, menſe & anno diligenter annotatis.

De hujus Sacramenti effectu.

HUjus Sacramenti effectum, docebunt Paſtores eſſe quamdam gratiam ſpecialem, quâ qui baptizati ſunt, & per hoc Militiæ Chriſtianæ adſcripti, efficiuntur adversùs omnes hoſtium carnalium & ſpiritualium incurſus fortiores, tùm ad fidem Chriſti profitendam, tùm ad vitæ rectitudinem ubiquè retinendam; ne videlicèt, tentationibus vel tormentis fracti, à fide vel moribus chriſtianis recedant.

Quiquidem effectus, in ipſis Apoſtolis, poſt Spiritûs Sancti deſcenſum, ampliſſimè demonſtratus eſt; quando, hujus Sacramenti effectu miraculoſè accepto, adeò confirmati fuerunt, ut qui anteà ad mulierculæ vocem expaveſcebant, nullis deinceps tormentis ab Evangelii prædicatione revocari potuerint.

Quocircà, licèt Sacramentum hoc non ſit ad ſalutem abſolutè neceſſarium, docendus eſt tamen populus, rem adeò ſanctam & ſalutarem, per quam divina munera tam abundè nobis proveniunt, nullatenùs eſſe prætermittendam, nec poſſe ſine crimine negligi, aut ſine evidenti animæ periculo contemni.

De cæremoniis Confirmationis.

QUod ad cæremonias attinet, earum uſus & ſignificatio exponetur in hunc modum. Primò, Sacramentum hoc confertur in Chriſmate, quod ex oleo & balſamo confectum eſt: Oleum quidem, aptè ſignificat hujus Sacramenti gratiam, quâ anima roboratur, ad ſpirituale certamen ſubeundum: Balſamum verò oleo

admixtum, quia ſuavem ſpirat odorem, & res à putrefactione conſervat; ſignificat, eos qui confirmantur, à vitiorum putredine, per hujus Sacramenti gratiam liberari, & eos debere Chriſtianarum virtutum odorem latè diffundere.

Deindè, Sacramentum hoc in fronte confertur, idque per modum Crucis: quo ſignificatur, timorem & verecundiam humanam, quæ maximè in fronte ſe prodit, à corde Confirmati expelli, ad Crucem Chriſti fortiter amplectendam & perferendam.

Quòd autem Epiſcopus leviter maxillam Confirmati percutit; id deſignat, quamlibet ignominiam ſeu injuriam, potiùs ſuſtinendam eſſe, quàm à Chriſto ejuſque Religione recedatur.

Moneantur deniquè Confirmandi, præſertim pueri, ut factâ in eorum fronte unctione Chriſmatis, illud manibus non tangant; curentque Parochi ut ſtupæ quibus ad abſtergendas confirmandorum frontes uſi fuerint, comburantur & cineres in Piſcinam projiciantur.

DE SACRAMENTO *PŒNITENTIÆ.*

SEcunda poſt naufragium tabula eſt Pœnitentia, verum ac propriè dictum novæ Legis Sacramentum, à Baptiſmo ejuſque memoriâ diſtinctum.

Parochus, vel alius quivis Sacerdos, ad audiendas Confeſſiones deputatus, meminerit ſe non hominis, ſed Dei judicium exercere; opus ſanè, ſicut magnæ difficultatis, ità & ſummæ charitatis, in quo ſalus animarum maximè promovetur. Seriò apud ſe recogitet quantam Deo ſit rationem redditurus, ſi fecerit opus Dei negligenter; & quàm ampliſſima ſibi apud Deum merces repoſita ſit, ſi in hoc munere obeundo verſetur, utì convenit.

Quod ut faciliùs exequatur, non niſi prævià oratione munitus, ad audiendas Confeſſiones accedat; quâ & ſibi cordis puritatem, ac in re tam arduâ fortitudinem & prudentiam neceſſariam; pœnitentibus autem, veram Contritionem ac ſeriam vitæ emendationem impetrare contendat: ſciens cor hominis eſſe in manu Dei, ut, quocumquè voluerit, vertat illud.

Debet autem inſuper, ad officium hoc ritè præſtandum inſtructus eſſe ſcientiâ & poteſtate neceſſariis; de quibus conditionibus præcipua quædam documenta viſum eſt hìc inſerere.

De ſcientiâ Confeſſariis neceſſariâ.

DUplex in Confeſſario ſcientia requiritur ; judicialis & medicinalis. Judicialis quidem ; quâ ſciat diſcernere peccata mortalia à venialibus, circumſtantias peccatorum, caſus reſervatos & cenſuras, atque de Pœnitentis diſpoſitionibus judicare. Medicinalis autem in eo conſiſtit, ut noverit peccatorum occaſiones amovere, opportuna adversùs eas remedia proferre, ſatisfactionem congruentem injungere, & ſalutaria cuique monita adhibere.

Quæ omnia ut faciliùs aſſequatur, regulas ab Eccleſiâ, præſertim in ſacro-ſanctâ Tridentinâ Synodo præſcriptas noverit; inſtructiones diverſas, variis temporibus hujus Diœceſeos Confeſſariis traditas, attentè pervolutet, atque illis in Sacramenti Pœnitentiæ adminiſtratione ſe conformet : non quæ ſua ſunt, ſed quæ JESU CHRISTI, quærat, magiſque Deo quàm hominibus placere ſtudeat. Deniquè cavendum ipſi à laxiorum opinionum licentiâ, quæ non legi Dei, non Eccleſiæ diſciplinæ, ſed cupiditati ac morum depravationi potiſſimùm favent.

Si verò caſus difficilis & perplexus acciderit, de quo non poſſit ipſe aptè judicare, perſuadere conabitur Pœnitenti, ut aliàs redeat, donec ipſe libros aut viros doctrinâ peritos conſuluerit.

De peccatorum diſtinctione.

PEccatorum mortalium à venialibus diſtinctionem hæc demonſtrabit regula : *Quidquid per ſe & directè adverſatur bono divino, vel proximi, ad peccata genere*

ſuo mortalia pertinet. Qualia ſunt illa, quæ ſunt contrà virtutes Theologicas, contrà Religionem & cultum Deo debitum. Item, quæ injuſtitiam adversùs proximum involvunt, vel quæ ſunt contrà miſericordiam & dilectionem ei debitam, aut contrà charitatem ſui-ipſius: hujuſmodi ſunt omnia, quæ alicui ex præceptis Decalogi, vel præceptis Eccleſiæ directè repugnant.

Venialia autem genere ſuo æſtimanda ſunt cœtera, quæ videlicèt bono divino, aut charitati proximi, vel ſui-ipſius per ſe non adverſantur: ut ſunt riſus immoderatus, nugæ quotidianæ, & alia ſimilia. Cœterùm, illud peccatum, quod genere ſuo dicitur eſſe mortale, non ſemper eſt ſimpliciter tale. Duobus enim modis contingere poteſt, ut ſit tantùm veniale. Priori modo, propter imperfectionem actûs; ut quia non committitur ex plenâ deliberatione, ſed ex ſubreptione & primo motu, aut ex ignorantiâ, non tamen nimis craſſâ aut affectatâ. Altero modo, ratione parvitatis materiæ: nam v. g. furtum eſt peccatum genere ſuo mortale, cùm ſit contrà bonum proximi; ſi tamen aliquid parvum ſubripiatur, nullaque circumſtantia mortalis aliundè accedat, non erit niſi veniale.

Sed & vice-verſâ, peccatum quod eſt genere ſuo veniale, contingit fieri mortale propter aliquam circumſtantiam mortalem ſibi aliundè adjunctam. Quod contingere poteſt:

Primò, ex conſcientiâ erroneâ, quâ qui peccatum genere ſuo veniale admittit, putat eſſe mortale, vel de eo dubitat.

Secundò, ex nimiâ animi circà illud affectione: ut quando aliquis ita delectatur in aliquo peccato veniali, ut

ut paratus ſit illud committere, etiamſi foret mortale; aut propter hoc paratus ſit violare aliquod præceptum obligans ſub mortali : & hoc eſt, quod aliis verbis dicunt, finem ultimum in aliquo extrà Deum conſtituere.

Tertiò ex fine mortali ; ut ſi quis verba otioſa proferat, per hoc intendens adulterium. Neque id mirum : cum iſtis tribus modis, etiam opus indifferens, imò & genere ſuo bonum, peccatum mortale efficiatur.

Quartò deniquè ; cum aliquod notabile malum, conſideratis circumſtantiis, probabiliter metuitur ex eo ſecuturum : ut ſi auferas quidpiam parvum ab eo, quem probabiliter exiſtimas per hoc ad magnam iracundiam aut blaſphemiam provocandum.

De circumſtantiis peccatorum.

DE peccatorum quoque circumſtantiis judicare debet Confeſſarius. Earum autem quædam indifferenter ſe habent ad peccati malitiam, ut potè eam nec augentes, nec minuentes ; & harum quidem nulla eſt habenda ratio, debetque Confeſſarius monere Pœnitentem, ne in his enarrandis inutiliter tempus inſumat.

Quod autem ad aggravantes attinet, earum duplex eſt genus. Quædam enim ſic peccatum aggravant, ut ſimul ejus ſpeciem mutent : illæ nimirùm, quæ malitiam addunt ſpecialem & alterius rationis, quàm ſit malitia ipſius actûs cui accidunt, id eſt, repugnantem diverſæ virtuti ; qualis eſt circumſtantia loci ſacri in furto : furtum enim repugnat virtuti Juſtitiæ ; circumſtantia autem loci ſacri repugnat virtuti Religionis.

Item, ſi quis alium occidat, ut ejus bona rapiat, &

fruatur ejus uxore : ubi homicidio accidit duplex circumſtantia duplicis finis, ſpecialem malitiam habentis.

Quædam autem ſic aggravant peccatum, ut tamen ſpeciem ejus non mutent : quia videlicèt earum malitia non eſt alteriùs rationis, nec repugnat alteri virtuti, quàm ipſe actus peccati. Talis circumſtantia eſt diuturnitas temporis, quo quiſpiam diù geſſit animum inimicum adversùs proximum, intenſio actûs peccati, &c.

Eodem modo partiri licet circumſtantias minuentes : ut quædam mutent ſpeciem peccati ; videlicèt, quæ faciunt de mortali veniale ; aut etiam à peccato prorsùs excuſant, ut ſi quis occidat alium in juſtam ſui defenſionem cum moderamine neceſſario : quædam verò non mutent ; ut ſi qua mulier metu vel egeſtate inducta adulterium committat, ejus peccatum non deſinit eſſe mortale, ſed non tàm grave, quàm ſi ſuâ ſponte ad illud induceretur.

Quantùm igitur ad circumſtantias mutantes ſpeciem, eas neceſſariò explicandas eſſe, à Conc. Trident. definitum eſt. Quia, inquiunt Patres, *ſine illis peccata ipſa, nequè à Pœnitentibus integrè exponuntur, nec Judicibus innoteſcunt ; & fieri nequit, ut de gravitate criminum rectè cenſere poſſint, & pœnam quam oportet pro illis, Pœnitentibus imponere.*

Seſſ. 14. de Pœnit. Cap. 5. de Confeſſione.

Quæ ratio, cum etiàm locum habeat in circumſtantiis notabiliter & extraordinariè intrà peccati ſpeciem aggravantibus ; eæ quoque aperiendæ ſunt. Quare de utriſque Confeſſarius, quantùm & ubi occaſio poſtulaverit, juxtà prudentiæ regulas, exquirat diligenter ; idque non ſolum in peccatis quæ opere ipſo, ſed etiam in his quæ ſolo voluntatis conſenſu committuntur.

Quantùm verò attinet ad alias hujus generis circumſtantias, quæ ipſum actum non fuerint comitatæ, de iis & confeſſarium diligenter inquirere, & pœnitentem accuratè confiteri omninò neceſſe eſt : quoniam ſicut ſunt ab ipſo principali actu diſcretæ, ita & earum declaratio ſpecialis ac enucleata fieri debet.

Circumſtantias autem minuentes, ſed non ita, ut de mortali faciant ſolùm veniale, licet quidem in Confeſſione aperire, eâ intentione ut conſcientiæ ſtatus qualis eſt, declaretur : non tamen neceſſariò ſunt exprimendæ; præterquàm ubi Confeſſarius de iis interrogat, vel alioquin ex earum omiſſione periculum aliquod metuendum ſit. Circumſtantiarum porrò numerus hoc vulgari verſu comprehenditur :

Quis, quid, ubi, quibus auxiliis, cur, quomodo, quando.

De poteſtate Confeſſarii.

TAmetſi Præsbyteri ſuâ ordinatione, à peccatis abſolvendi poteſtatem accipiant; Decrevit tamen ſancta Synodus Tridentina nullum etiam regularem, poſſe Confeſſiones ſæcularium, etiam Sacerdotum audire, nec ad id idoneum reputari; niſi, aut Parochiale beneficium obtineat, aut ab Epiſcopis idoneus judicetur, & approbationem obtineat. Seſſ. 23. C. 15. de Reform.

Caveat itaque Confeſſarius quilibet, ne facultatis ſibi per approbationem hujuſmodi conceſſæ terminos excedat : alioquì noverit, abſolutionem ultrà illos datam, nullam eſſe.

Quanquàm in articulo mortis (qui cenſetur eſſe quoties ea veriſimiliter metuitur, undecunque periculum

impendeat, ſivè ex morbo, partu, naufragio, pugnâ imminente, ſivè ex aliis cauſis) poteſt quivis à quocunque Sacerdote (intellige ſi deſit Confeſſarius aliàs legitimus, nec commodè haberi poſſit) etiam non approbato, imò & interdicto, Suſpenſo, aut Excommunicato validè abſolvi, idque ab omnibus caſibus, & Cenſuris quantumcumque reſervatis.

Cap. eos qui de ſent. excom. in 6.

Quod autem ad Cenſuras illas reſervatas attinet; qui fuerit propter dictam neceſſitatem abſolutus ab inferiore Sacerdote, tenetur, ſi periculum evaſerit, quamprimùm commodè poterit, ſe præſentare ei, à quo aliàs fuerat legitimè abſolvendus, ad parendum ejus mandatis, in iis pro quibus fuerat Excommunicatus.

Quod ſi facere neglexerit; in priores cenſuras relabitur. Quare Sacerdos in prædicto caſu abſolvens, meminerit eum iſtiùs oneris admonere, ab eoque promiſſionem exigat de parendo Eccleſiæ mandato; detque operam, ſi res moram patiatur, ut priùs cui debet ſatisfaciat, ſi poſſit. Hæc autem obligatio præſentandi ſe Superiori, ad caſus abſque cenſurâ reſervatos non ſe extendit.

De Caſibus Reſervatis.

CAſus reſervati, ſunt quædam peccata, à quibus abſolvendi facultatem Superior ſibi, aut etiam à ſe delegandis reſervat. Antequàm fiat enumeratio caſuum reſervatorum, quædam circà hos caſus ſunt prænotanda.

I.

Reſervatio non eſt intelligenda niſi de peccatis mor-

talibus. Proindeque, ut peccatum aliquod ſit reſervatum, oportet ut ſit commiſſum cum advertentiâ & conſenſu ad peccatum mortale requiſitis, & ut ſit trangreſſio legis in materiâ gravi ſecundum ſe, aut ratione circumſtantiarum. Quapropter ſi peccatum excuſetur à mortali ob materiæ levitatem, vel propter ignorantiam, vel ob defectum plenæ deliberationis, ut contingit in primis motibus, vel in ſemi-dormientibus, pro reſervato haberi non debet. Quandò verò peccatum aliquod eſt verè mortale, & de numero reſervatorum, non eximitur à reſervatione, quamvis, qui illud commiſit, illam ignoraverit.

II.

Si peccatum aliquod ſit ſolùm reſervatum ob aliquam circumſtantiam quæ ſpeciem peccati mutat, & commiſſum fuerit cum ignorantiâ inculpabili hujus circumſtantiæ, cenſeri non debet reſervatum. Et ideò ſi quis fornicetur cum puellâ ſibi affine, ignorans hanc eſſe ſibi affinitate conjunctam, hoc peccatum non habet annexam reſervationem; quod ſeduló notandum in aliis caſibus ſimilibus.

III.

Non reſervantur peccata merè interna, quæ ad actum externum non tranſierunt, nulloque ſigno extrinſecùs prodierunt.

IV.

Intelligenda eſt reſervatio de peccatis ipſo opere conſummatis, niſi aliter in lege aut ſtatuto expreſſum ſit. Hinc v. g. licèt homicidium ſit reſervatum, ſi tamen quis conetur occidere, imò graviter vulneret, non incidit in caſum reſervatum, niſi mors indè ſequatur.

Dictum eſt, *niſi in lege, aut ſtatuto aliter expreſſum ſit.* Excommunicatio enim Duello annexa & reſervata, juxtà legem incurritur, licèt non ſit conſummatum. Quando ſcilicèt, duo vel plures ad locum deſtinatum pugnaturi acceſſerunt, & impediti, pugnam non commiſerunt, ita ut per ipſos non ſteterit quominùs pugnaverint. Per Duellum intelligitur pugna ſingularis, ſcilicèt duorum vel plurium, ſponte, & ex condicto ſuſcepta, ſtatuto loco & tempore, cum periculo vitæ. Excommunicatio reſervata incurritur quoque ab iis qui ad Duellum commiſſum provocarunt, aut libellum provocationis ſcienter detulerunt, aut qui auxilium vel favorem Duellantibus præbuerunt, aut quovis modo Duello cooperati ſunt: ab hâc verò excommunicatione reſervatâ abſolvere, in hâc Diœceſi, non poſſunt Confeſſarii etiam pro reſervatis approbati, niſi ad id ſpecialem ab Illmo. Domino Epiſcopo facultatem in ſcriptis obtinuerint.

V.

Quando reſervatur peccatum eorum, qui hoc vel illud fecerint, non propterèa cenſetur etiam peccatum mandantium, auxiliantium vel faventium reſervari; niſi hoc in lege exprimatur. Verba enim legis reſervantis ſtrictè ſunt intelligenda, & proindè non extendenda ad caſus non expreſſos, neque hîc valet argumentatio à pari, vel à fortiori, vel à minori ad majus.

VI.

In articulo mortis ceſſat omnis reſervatio, poteſtque quilibet Sacerdos, ut ſuprà dictum eſt, quemlibet Pœnitentem à quibuſlibet peccatis & cenſuris abſolvere. Quod intelligendum de cenſuris quæ obſtant Sacra-

mentorum ſuſceptioni & eccleſiaſticæ ſepulturæ; ſcilicèt de Excommunicatione & Interdicto perſonali ſpeciali, non autem de Suſpenſione ab Ordine, vel ab Officio, vel à Beneficio, quæ tolli non poteſt per quemlibet Sacerdotem, & multò minùs Irregularitas.

Extrà verò mortis articulum, Sacerdotes inferiores nihil poſſe in caſibus reſervatis, Synodus Tridentina declaravit.

Quapropter cum ad eos venerit Pœnitens aliquo caſu reſervato irretitus, ei perſuadere nitantur, ut pro Beneficio abſolutionis ad Superiorem accedant, vel ad illum qui à reſervatis facultatem abſolvendi ab eo accepit. Quòd ſi ob aliquam circumſtantiam videatur expedire, aut conſultiùs ſit, ut ipſi Confeſſarii hanc facultatem petant, illam poſtulent, maximè caventes, ne Pœnitens ſuperiori manifeſtetur.

VII.

Cum integra debeat eſſe Confeſſio, Pœnitens non poteſt eam dimidiare, declarandò ſola peccata reſervata ſuperiori, & alia non reſervata inferiori Confeſſario. Similiter Superior non poteſt audire ſola peccata reſervata & ab iis ſacramentaliter abſolvere, remittendo Pœnitentem ad Confeſſarium inferiorem, ut ab eo abſolvatur à non reſervatis: ſicut enim non dimidianda confeſſio, ita quoque dimidiari non debet abſolutio.

VIII.

Qui in Confeſſione Jubilæi tempore validè factâ, cujuſdam peccati reſervati ex memoriæ lapſu oblitus eſt, poteſt poſt Jubilæum ab eo abſolvi per quemlibet Confeſſarium, licèt pro reſervatis non approbatum. Jubilæi namque tempore tollitur omnis reſervatio pec-

catorum illius qui tunc confitetur, volens Jubilæum lucrari, & implere ea quæ ad illud lucrandum præſcripta ſunt.

IX.

Si Pœnitens qui extrà Jubilæi tempus Sacerdoti facultatem habenti à reſervatis abſolvendi ritè confeſſus eſt, atque ab eo abſolutus, unum aut alterum ex pluribus caſibus reſervatis quos habebat, declarare ex oblivione inculpabiliter omiſerit, poterit à peccato reſervato cujus oblitus eſt, abſolvi per quemcumque Confeſſarium, quamvis à reſervatis abſolvendi poteſtate carentem.

X.

Contingit aliquando confeſſionem quâ Pœnitens caſus reſervatos confitetur ſuperiori, aut alteri Sacerdoti pro reſervatis approbato, eſſe invalidam ob defectum culpabilem integritatis, vel contritionis neceſſariæ; quo in caſu, modò abſit fraus & dolus ex parte Pœnitentis, neque datâ operâ & ſcienter invalidam confeſſionem fecerit, RR. DD. Epiſcopus Atrebatenſis ad ſublevandas conſcientias, declarat ſe tollere reſervationem eorumdem peccatorum ſibi reſervatorum; ita ut liceat eidem Pœnitenti illorum abſolutionem à quolibet Confeſſario obtinere, quando ei ritè confitebitur. * Idem RR. DD. eximit à reſervatione 1°. Peccata Mulierum & Puellarum quæ matrimonium jam-jam, id eſt, tertio ſubſequenti die ſunt contracturæ, quas proindè abſolvere poterit quilibet Confeſſarius, ad vitanda ſcandala quæ ex neceſſitate tunc advocandi, aut adeundi eos qui poteſtatem habent à reſervatis abſolvendi, oriri poſſent. 2°. Peccata generatim omnium Fœminarum, quæ pluſquàm tribus leucis (juxtà communem æſtimationem) diſtant

* Antiquum Manuale Atreb. pag. 27. n. 9.

distant à loco ubi resident Confessarii habentes facultatem absolvendi à casibus reservatis. Poterit tamen prudens Sacerdos illas ad eos remittere, si taliter expedire judicaverit.

XI.

Si aliquis lapsus fuerit in quoddam peccatum, priusquàm reservaretur, & postea illud duntaxat confiteatur tempore quo est reservatum, ab eo solùm absolvi poterit per Confessarium habentem facultatem absolvendi à reservatis, nisi hoc peccatum commissum sit ante pubertatem; non enim reservantur peccata Impuberum, id est, Puerorum ante quatuordecim annos completos, & Puellarum ante duodecimum annum expletum: etiamsi ea solùm confiteantur, postquam Pubertatem adepti sunt.

XII.

Quoties aliquis casus reservatur propter Excommunicationem, constat quemlibet Sacerdotem approbatum, ipsâ per Superiorem ablatâ, à peccato cui inerat absolvere posse.

XIII.

Peccata Summo Pontifici non reservantur nisi ratione alicujus Censuræ reservatæ; & ideó sublatâ per Papam Censurâ, Pœnitens à peccato cui censura annexa erat, potest absolvi per inferiorem Sacerdotem ex approbatis, nisi forte hoc peccatum etiam Episcopo reservatum sit. Quapropter reservatio Papalis differt à reservatione Episcopali. Peccatum enim Episcopo reservatum, cui est annexa censura, non desinit esse reservatum, quamvis auferatur censura, vel non incurratur ob ignorantiam

invincibilem : Episcopus enim peccatum sibi reservat, non ratione solius censuræ, sed etiam ratione peccati.

XIV.

Qui habet facultatem absolvendi à peccatis Summo Pontifici reservatis, non ideò à peccatis Episcopo reservatis potest absolvere. *Ita declaravit Clemens X. in Bullâ*, Supernâ.

XV.

Si Sacerdoti data sit facultas absolvendi ab aliquo casu reservato, cui annexa est Excommunicatio, eidem concessa intelligitur potestas absolvendi ab hâc Excommunicatione; facultas tamen, solùm generatim concessa absolvendi à casibus reservatis, per se non includit potestatem absolvendi ab aliis Censuris, scilicet à Suspensione, aut Interdicto, sicut nec dispensandi in Votis, aut in Irregularitatibus. Similiter facultas absolvendi à Censuris simpliciter reservatis, per se non habet annexam potestatem absolvendi ab his censuris quæ latæ sunt per sententiam specialem, quâ aliquis nominatim excommunicatur, vel suspenditur, vel interdicitur.

XVI.

Si quis crimen commissum in alienâ Diœcesi, in quâ non reservatur, velit confiteri in hâc Diœcesi Atrebatensi, in quâ est reservatum, non poterit absolvi, nisi à Sacerdote habente facultatem absolvendi à reservatis. Reservatio enim sequitur forum Confessarii, & unusquisque judicandus juxtà leges loci in quo judicatur.

Propter eandem rationem si viator alterius Diœcesis, peccata in propriâ Diœcesi reservata commiserit, quæ non sunt reservata in hâc Diœcesi Atrebatensi, in quâ illa confitetur, poterit absolvi à quolibet Confessario,

modò non venerit in fraudem, ad declinandum judicium Superioris, cui talia peccata reſervantur.

XVIII.

Si adſit ratio legitima dubitandi an aliquod peccatum ſit reſervatum, illud peccatum non cenſebitur reſervari, ſi ſit dubium *facti*; ut quando Confeſſarius probabiliter & legitimè dubitat, an peccatum ſit mortale vel veniale, aut utrùm ſit remiſſum in præcedente Confeſſione. Si verò eſſet dubium *juris*; ut quando dubitatur an lex reſervans comprehendat hunc caſum, tunc regulariter loquendo, recurrendum eſſet ad Superiorem, ut ipſe ſenſum legis exponeret. Nihilominùs, ſi poſtquam Confeſſarius accuratè expendit, an peccatum ſit reſervatum, adhuc dubitet an in textu legis comprehendatur, tunc RR. DD. Epiſcopus Atrebatenſis ei dat licentiam ab eo abſolvendi. *

* Ex Statutis Diœceſis Atrebat. de Pœnit. n. X.

Caſus SS. Domino noſtro Papæ Reſervati, quibus annexa eſt Excommunicatio major.

I.

Occiſio cujuſcumque Clerici vel Religioſi. Item mutilatio membrorum ejus: item illius percuſſio enormis ſeu atrox, ſcilicèt cum copioſâ ſanguinis aliundè quam è naribus effuſione, aut cum aliquâ indignitate maximè injurioſâ ſeu cum gravi ſcandalo. Nomine *Religioſi*, intelligitur non ſolùm Profeſſus, ſed & Novitius, atque etiam Monialis, nec-non Eremita, ſi ſit ſubjectus Regulæ approbatæ à Superiori Eccleſiaſtico. Item Epiſcopi aut proprii Prælati ſeu Paſtoris percuſſio, etiam non atrox. Excommunicatio quæ incurritur per hos

casus extenditur ad mandantes, consulentes, seu auxilium aut favorem præbentes; imò & ad eos qui talem violentiam seu percussionem suo, nomine factam, ratificaverint, etiamsi non jusserint.

II.

Simonia realis in Ordine vel Beneficio, modò sit publica. Tunc verò est realis, quando per traditionem ex utrâque parte peractam, est completa. Excommunicationem adversùs hujus criminis reos incurrunt quoque, qui illius extiterint mediatores. Simonia confidentiæ specialiter annexam habet Excommunicationem Papæ reservatam; quamvis ex unâ tantum parte sit completa, modò sit publica.

III.

Exustio ædium sivè sacrarum, sivè profanarum deliberatè procurata, modò reus sit juridicè Excommunicatus, ac publicè denunciatus.

IV.

Effractio simul ac spoliatio Ecclesiæ, seu Ædium sacrarum, quando reus est publicè denunciatus.

Notandum quòd, ut prædictus casus sit reservatus, spoliatio & effractio debeant simul jungi: adeò ut nec spoliatio sine effractione, nec effractio sine spoliatione, reservationi subjaceat. Effractores verò censentur, qui ad furandum effodiunt parietem, frangunt fenestram, vel seras aut cardines, vel vectes aut ipsam januam loci sacri, vel quid simile effringunt. Nomine verò spoliationis intelligitur ablatio rei notabilis, seu furtum grave.

V.

Falsificatio Litterarum Apostolicarum. Excommunicatio quæ per hoc crimen incurritur, ad eos extenditur,

qui agnitâ harum Litterarum falſitate, iis utuntur, eaſque intrà viginti dies non laceraverint.

VI.

Peccatum Religioſi cujuſcumque Ordinis, qui non habitâ Parochialis Presbyteri, ſeu Parochi, vel Ordinarii licentiâ, Sacramentum Extremæ-Unctionis, vel Euchariſtiæ ſeu Viaticum miniſtrare præſumpſerit.

VII.

Participatio in crimine criminoſo cum Excommunicato nominatim Excommunicatione Papæ reſervatâ, & juridicè denuntiato. *Cap.* Nuper, *de ſent. Excom.* Crimen autem criminoſum, illud eſt propter quod, ille cum quo quis participat, fuit Excommunicatus.

Rarò in his Regionibus contingunt alii caſus Papæ reſervati, à quibus & ab aliis ſuprà ſcriptis, quando occulti ſunt, ſubditos ſuos poſſunt Epiſcopi per ſe ipſos, aut per Vicarium ad id deputatum, in foro conſcientiæ abſolvere; imò & diſpenſare in Irregularitatibus omnibus & Suſpenſionibus ex delicto occulto provenientibus, exceptâ eâ quæ oritur ex homicidio voluntario, & exceptis aliis ad forum contentioſum deductis, in quibus ſolus Papa diſpenſat.

Per delictum occultum hìc intelligitur illud quod non eſt publicum, ſeu notorium; dupliciter verò poteſt eſſe publicum, ſcilicet publicitate *juris*, quando in judicio probatum eſt; & publicitate *facti*, quando ità publicè conſtat, ut nullâ tergiverſatione celari poſſit.

Ut verò delictum publicum cenſeri poſſit, non ſufficit ut actus qui eſt delictum, ſit publicus, ſed requiritur ut pubicè ſciatur quòd hic actus ſit delictum. Hinc ſi Sacerdos occultâ Excommunicatione ligatus, Sacrum

celebret, poteſt Epiſcopus diſpenſare in Irregularitate ex hâc celebratione contractâ; quamvis enim publicè cognoſcatur, illum celebraſſe, non eſt tamen notorium, quòd celebraverit Excommunicatione ligatus, & proindè Irregularitas indè orta, cenſeri debet occulta.

Simplex citatio ſeu accuſatio coràm judice legitimo non ſufficit, ut delictum cenſeatur ad forum contentioſum verè deductum, niſi ex judicis decreto ſupervenerit litis conteſtatio. Quâ quidem litis conteſtatione durante, non poteſt Epiſcopus à tali delicto abſolvere; aut in Irregularitate ab eo proveniente diſpenſare, ſed illud poterit, mox ut litis proſecutio per ſententiam abſolutoriam finita, vel defectu probationum, ſeu aliâ quâvis ratione derelicta fuerit; delictum enim quod deductum fuit ad forum contentioſum ſine effectu, manet occultum.

Notandum inſuper Epiſcopum à quibuſcumque delictis Summo Pontifici reſervatis, etiam publicis, poſſe abſolvere Moniales, Perſonas conjugatas, Viduas, Puellas, Pauperes, Senes, Valetudinarios, ac deniquè omnes, quibus ſalvâ vitâ, ſanitate, libertate, ſalviſque rebus ſuis, vel propter aliquod aliud impedimentum legitimum Sedem Apoſtolicam adire non licet.

Caſus RR. Domino Epiſcopo Reſervati.

I.

HOmicidium voluntarium: ſub quo comprehendi debet voluntaria procuratio abortûs, ſivè animati, ſivè inanimati fœtûs, & quævis ad illud crimen deliberata cooperatio.

II.

Sodomia, id eſt, coïtus inter perſonas ejuſdem ſexûs; item, quod gravius eſt, beſtialitas.

III.

Perjurium coram judice: quando quis à judice legitimo juridicè interrogatus, præſtito de veritate dicendâ juramento, ſcienter falſum affirmat, vel verum negat. Synod. Atreb. die 13. Decemb. 1687.

IV.

Oppreſſio parvulorum facta à quibuſcumque perſonis, cum iis in eodem lecto recumbentibus, ante primum ætatis annum completum.

V.

Inceſtus intrà primum & ſecundum conſanguinitatis vel affinitatis gradum.

VI.

Peccatum carnis conſummatum cum Clerico in ſacris Ordinibus conſtituto, aut cum Religioſo, vel Moniali; tàm pro dictis perſonis, quàm pro complicibus. Nullus Confeſſarius, etiam pro caſibus reſervatis approbatus, vel in poſterùm approbandus, poterit complicem ſuum, aut ſuam, in quolibet peccato mortali contrà caſtitatem exteriùs commiſſo, validè abſolvere à dicto peccato, niſi in mortis periculo. Mandat. RR. DD. Epiſc. die 19. Nov. 1689.

VII.

Peccata ſequentia quibus eſt annexa Excommunicatio major.

1°. Crimen illorum qui maleficiis utuntur ad impediendum uſum matrimonii, modò effectus ſit ſecutus.

2°. Peccatum quod committitur ab iis qui matrimonium cum aliquo impedimento dirimente ſcienter contrahunt.

3°. Uſura publica ſeu notoria.

Synod. Prov. Cameracenſis tit. 15. c. 2.

4°. Peccatum Clericorum ſivè ſæcularium, ſivè regularium, qui bona Eccleſiæ ſuæ in perpetuum alienant; nec non Laïcorum cum iiſdem contrahentium.

5°. Peccatum quod committitur ab illo, qui cum eo, qui ligatur Excommunicatione majori Epiſcopo reſervatâ, & nominatim denonciato, communicat in crimine criminoſo, id eſt, propter quod jam antè erat Excommunicatus.

Prædicti caſus, atquè cenſuræ iis annexæ, RR. Epiſcopo reſervantur, à quibus omnes Sacerdotes pro reſervatis approbati poterunt abſolvere. Idem RR. DD. permittit Pœnitentem, quando facit Confeſſionem generalem ad ſeriam totius vitæ emendationem, ab iis per quemlibet Confeſſarium abſolvi ſemel duntaxat; * modò ille Pœnitens nullam aliam in totâ vitâ fecerit Confeſſionem generalem, in quâ jam ab aliquo peccato reſervato fuerit abſolutus, ſivè à Confeſſario pro caſibus reſervatis approbato, ſivè ab alio pro his caſibus non approbato.

* Statut. Synod. Atreb. die 12. Dec. 1687.

Caſus ſpecialiter Reſervati.

SEquentes caſus, RR. DD. Epiſcopo, Vicariis ejus Generalibus & Pœnitentiario ità reſervantur, ut nullus alius Sacerdos, virtute facultatis à caſibus reſervatis abſolvendi generatim & indiſtinctim ſibi conceſſæ, validè poſſit ab iis abſolvere, niſi inſuper ſpecialem id faciendi licentiam obtinuerit.

1°. Gravis percuſſio Religioſi aut Clerici, Tonſuram ſeu Coronam & veſtem Clericalem geſtantis.

Notandum quòd, ut percuſſio ſit reſervata, & per eam incurratur Excommunicatio, oportet ut actio ſit injuſta & ità injurioſa, ut ſit mortaliter peccaminoſa. Non verò ſufficit ut procedat ex intentione, ſeu affectu interno mortali : requiritur enim ut ipſa actio exterior ſecundùm ſe habeat gravitatem. Si enim aliquis, intendens Clericum graviter percutere, illum tamen non niſi leviter percutiat ; tunc quamvis peccet mortaliter ratione malæ intentionis, non incurrit Excommunicationem : nihilominùs, ſi percuſſio eſſet quidem ex ſe, ſeu Phyſicè levis, ſed tamen gravis ratione circumſtantiarum, tunc percutiens non eximeretur ab Excommunicatione.

Non incurritur verò Excommunicatio. 1°. Si percutiens invincibiliter ignoret illum quem percutit eſſe Clericum. 2°. Si percuſſio facta ſit per jocum. 3°. Si fiat ſubito motu, abſque advertentiâ, vel ſine eâ deliberatione quæ ad peccatum mortale requiritur. 4°. Si quis Clericum, vim inferre volentem, percutiat ad juſtam ſui defenſionem cum debito moderamine. 5°. Si percutiatur Clericus, dum turpiter agit, id eſt, actum impudicum exercet cum matre, vel uxore, vel filiâ, vel ſorore percutientis. 6°. Si Prælatus, aut Pater, aut Magiſter Clericum ſibi ſubditum percutiat, correctionis cauſâ, modò in caſtigatione non ſit notabilis exceſſus.

2°. Effractio Eccleſiæ ſeu Ædium ſacrarum ; item earumdem Ædium ſpoliatio ; item earumdem ſacrarum Ædium vel profanarum exuſtio, ante denuntiationem.

3°. Raptus virginum, vel mulierum honeſtè viventium : Excommunicatio huic crimini annexa, incurritur Conc. Trid; Seſſ. 24. cap. 6.

quoque ab iis, qui Raptori consilium, auxilium, aut favorem præbuerint.

4o. Violatio clausuræ Regularis, quæ committitur, sivè per egressum Monialium extrà sepia Monasterii, sivè per ingressum personarum cujuscumque sexûs intrà eadem sepia, sine licentiâ Episcopi.

5o. Hæresis, per quam intelligitur error voluntarius, & cum pertinaciâ contrà aliquam fidei veritatem, ut talem ab Ecclesiâ propositam.

Hic advertendum quòd juxtà id, quod suprà dictum est, hæresis merè interna, non habeat annexam excommunicationem, neque reservationem, nisi sit etiam externa; id est, nisi aliquo signo exteriùs prodierit. Ut si, v. g. qui eâ infectus est, sivè coram aliis, sive in occulto, motivo hæresis conculcet Sanctorum Imagines, Missam, cum possit, diebus Dominicis & Festivis, non audiat, & audire contemnat, vel alia signa præbeat quæ sint sufficientia ad hæresim manifestandam.

6o. Apostasiâ à Fide, seu infidelitas quâ quis Christum, Fidemque Christianam jam susceptam penitùs abnegat; ut quandò amplectitur Paganismum, vel Judaïsmum, vel Mahumetismum. Item Apostasia à Religione, quâ quis ab Ordine Religioso discedit, cum animo deserendi statum Religiosum quem professus est.

Præter prædictos casus RR. DD. Episcopo reservatos, illi qui Summo Pontifici reservantur, quandò sunt publici, eidem RR. DD. Episcopo solùm sunt reservati, quandò sunt occulti. Tunc enim, ut communiter dicitur, *Casus Papales fiunt Episcopales.* Ab iis autem casibus, qui ex Papalibus facti sunt Episcopales, Confessarii, etiam pro casibus reservatis approbati, non possunt

abſolvere, niſi ad id ſpecialem facultatem à RR. DD. acceperint.

RR. DD. Epiſcopo inſuper reſervantur Irregularitates & Cenſuræ ſequentes.

1°. Omnes Irregularitates & Suſpenſiones Sedi Apoſtolicæ reſervatæ, ex delicto occulto provenientes, exceptâ eâ quæ oritur ex homicidio voluntario, & exceptis aliis ad forum contentioſum deductis, ut ſuprà dictum eſt.

2°. Excommunicatio lata per Statuta Synodalia hujus Diœceſeos, contrà eos qui matrimonium per verba de præſenti contrahere præſumpſerint coram teſtibus & Parocho, ſine ejus benedictione, aliiſque ſolemnitatibus in Sacramento Matrimonii ſervari ſolitis. Hanc Excommunicationem incurrunt quoque teſtes & Notarii, ſi adhibeantur. Synod. Atreb. die 25. April. 1675. & 13. Octob. 1684.

3°. Suſpenſio *ipſo, facto* à Concilio Tridentino & à Statutis hujus Diœceſeos lata, contrà quemlibet Parochum aut alium Sacerdotem, ſivè ſæcularem, ſivè regularem, qui etiam prætextu privilegii, vel immemorabilis conſuetudinis, alteriùs Parochiæ ſponſos, ſine Epiſcopi vel alterutriùs Parochi licentiâ, matrimonio conjungere, aut benedicere auſus fuerit. *Conc. Trid. Seſſ. 24. c. 1.*

4°. Suſpenſio per quindecim dies duratura, quam *ipſo facto* incurrunt Sacerdotes, tàm ſæculares, quàm regulares, qui intrà limites Parochiæ in quâ reſident, vel ſi commorentur in urbe, aut in ejus ſuburbiis, intrà limites hujus urbis, & ejus ſuburbiorum, in quâvis cauponâ ſeu popinâ comedunt, vel bibunt vinum, vel cerviſiam, aut alium quemcumque liquorem, * exceptis caſibus expreſſis in Statutis Diœceſanis.

* Ex libro Statutorum Diœceſ. Atreb.

Nomine cauponæ ſeu popinæ, hìc comprehenduntur illius atria, horti, aliique loci annexi ab eâ dependentes, nec-non & illi qui vulgò vocantur *Caffès*, atque etiam omnes, in quibus publicè ſimul & minutìm, qualeſcumque liquores inibi bibendi divenduntur.

5°. Deniquè RR. DD. Epiſcopo reſervantur cenſuræ latæ per ſententiam illius ſpecialem, vel ejus Officialis, quibus aliquis nominatìm fuerit Excommunicatus, Suſpenſus vel Interdictus.

Demùm monentur Parochi, aliique Confeſſarii, quòd licèt ipſaſmet Irregularitates & Cenſuram Suſpenſionis tollere non valeant, nec in Votis aut Juramentis diſpenſare, niſi hæc facultas à Superiore eis ſpecialiter concedatur; ab ipſis tamen peccatis, quibus annexa eſt aliqua Irregularitas, vel Suſpenſio, abſolvere poſſint, niſi hæc peccata ſint reſervata. Si verò cenſura, quâ Pœnitens ligatur, ſit Excommunicatio; non poteſt abſolvi à peccatis, quìn priùs ab hâc abſolvatur. Hæc enim Cenſura privat uſu Sacramentorum. Similiter, ſi quis ob crimen à ſe commiſſum, privetur receptione Sacramentorum per Interdictum perſonale, ſimul & ſpeciale, non debet à peccatis abſolvi, antequàm abſolvatur ſeu liberetur, ab hoc Interdicto. Illi quoquè, qui per aliquod delictum cauſam dederunt Interdicto locali, vel qui ad perpetrandum delictum, ob quod illud interdictum latum eſt, præbuerunt conſilium, vel auxilium, non ſunt extrà mortis articulum abſolvendi, niſi priùs ſatisfecerint, vel de ſatisfactione dederint cautionem. *Ita ex Cap.* Alma *de ſent. Excom. in 6.*

Caveant, qui facultatem à peccatis reſervatis abſolvendi accipiunt, ut eâ, non ad deſtructionem, ſed ad

ædificationem utantur : Pœnitentibus exponant horum peccatorum gravitatem, & congruentes eis ſatisfactiones injungant ; ut indè majorem illorum horrorem concipiant, & ab eis iterùm perpetrandis efficaciùs avertantur.

De Sigillo Confeſſionis.

Sigillum Confeſſionis eſt obligatio occultandi, ſeu celandi peccata quæ ex Sacramentali Confeſſione cognoſcuntur. Tunc verò Confeſſio habenda eſt Sacramentalis, quandò cum animo ſeu intentione ſe accuſandi, & ſubjiciendi peccata clavibus Eccleſiæ, ſit ei qui habet, aut habere creditur, abſolvendi poteſtatem, ſivè hic ſit Sacerdos verus, aut talis exiſtimatus.

Sigilli obligatio oritur ex prædictâ Confeſſione Sacramentali, ſivè ſit perfecta, ſivè ſolùm inchoata, ſivè ſit valida, ſivè invalida.

Quanta ſit obligatio Sigilli.

Sigillum triplici jure obligat, ſcilicèt jure naturali, divino, & humano ; & adeò ſtricta eſt ejus obligatio, ut nullo in caſu, nullamque ob cauſam liceat illud frangere, etiamſi vitæ, ſalutis animarum, Reipublicæ & totius Orbis immineret periculum. Hæc verò ſtrictiſſima Sigilli obligatio perpetua eſt, & ideò etiam poſt mortem Pœnitentis perſeverat.

Hujus autem Sigilli Sacramentalis violatio triplicem includit malitiam ; 1°. *Sacrilegii*, propter injuriam Sacramento illatam ; 2°. *Injuſtitiæ*, quia per hanc pœni-

tens injustè infamatur; 3°. *Infidelitatis*, Sacerdos enim qui audit Confessiones, tacito pacto se obligat ad servandum Sigillum, & proindè illud frangendo, peccat contra virtutem fidelitatis. Hæc verò Sigilli Sacramentalis violatio nunquam potest excusari à peccato mortali ob materiæ levitatem; obligatio enim illud servandi, non oritur ex gravitate peccatorum quæ celari debent, sed ex eo potiùs, quòd summoperè interfit, ut non fiat injuria Sacramento, quæ semper gravis est, etiam quandò leve peccatum revelatur, & ut Sacramentum non reddatur odiosum, atque ab eo fideles non retrahantur.

Ex suprà dictis, inferri possunt quæ sequuntur.

1°. Sacerdos juridicè interrogatus, an sciat alicujus peccatum, quod ex solâ Confessione cognovit, potest & debet etiam cum juramento affirmare se illud nescire, & reipsâ nescit ut *homo*, sed solùm scit ut *Deus*; nec potest interrogari, nisi ut *homo*, seu de his quæ scit humano modo. Si verò interrogetur an sciat ut *Deus*, seu ut Minister Dei, aut ex Confessione, dicere debet hanc interrogationem esse indignam viro Christiano, ut potè injuriosam Sacramento, ad quam respondere non licet, neque affirmando, neque negando.

2°. Confessarius, à quo quis petit, an hunc vel illum Pœnitentem absolverit, id unum dicere debet, se nihil habere dicendum, aut talem petitionem responsum non mereri, sed increpationem.

3°. Sacerdos, qui est reus cujusdam peccati, quod non potest confiteri sine fractione Sigilli, tenetur in suâ Confessione abstinere ab hoc peccato declarando; præceptum enim Sigilli servandi, præponderat præcepto integritatis Confessionis.

4°. Non licet Confeſſario cum ſuo Pœnitente de auditis in ejus Confeſſione, ſine ejus licentiâ, loqui extrà confeſſionem, niſi ſtatim poſt impoſitam pœnitentiam ac datam abſolutionem : hoc enim ſpectat ad Confeſſionis complementum. Si verò, poſteà Confeſſarius agnoverit ſe aliquem admiſiſſe defectum, v. g. ſe non injunxiſſe debitam reſtitutionem, vel abſolviſſe, cum non poſſet, non ei licebit de defectu admiſſo Pœnitentem extra Confeſſionem admonere, ſed conari debet illum inducere ad iterùm confitendum, eoque conſentiente, defectum ſuppleat : Si autem Pœnitens diutiùs velit Confeſſionem differre, & res urgeat, ab illo poſtulenda eſt licentia ei loquendi extra Confeſſionem.

5°. Non poteſt Confeſſarius peccatori occulto Communionem denegare, quem ſolâ Confeſſione cognoſcit indignum ; ſicut nec poteſt vitare, quem eâdem viâ excommunicatum agnovit.

6°. Duo Confeſſarii ejuſdem Pœnitentis non poſſunt inter ſe colloqui de illius peccatis, quæ ex Confeſſione cognoſcunt, etiam ut faciliùs & utiliùs illum dirigant ad animæ ſalutem.

7°. Non licet Confeſſario ex ſolâ notitiâ, quam habet ex Confeſſione unius Pœnitentis, alteri denegare, aut differre Abſolutionem.

8°. Parochus, qui ex ſolâ Confeſſione cognoſcit Matrimonii Impedimentum inter virum & fœminam, tenetur eos Matrimonio conjungere, ſi id, extrà Confeſſionem, poſtulent.

9°. Superior non poteſt, ob ſolam notitiam in Confeſſione habitam, ſubditum amovere ab Officio, etiam ad nutum amovibili, nec indigno ſuffragium denegare,

neque famulum dimittere : deniquè debet, extra Confeſſionem, ità ſe gerere, ac ſi nihil omninò ſciret.

De Materiâ Sigilli, id eſt, de iis quæ Sigillo occultari debent.

1°. PEccatum quodcumque, ſivè mortale, ſivè veniale Confeſſione cognitum.

2°. Circumſtantiæ peccatorum, ſivè mutent illorum ſpeciem, ſivè augeant in eâdem ſpecie gravitatem.

3°. Peccata etiam publica, quatenùs Confeſſione cognita. Hinc Sigillum violaret Confeſſarius homicidæ publici ad mortem damnati, ſi alicui diceret; hic homo mihi homicidium confeſſus eſt.

4°. Ad Sigillum pertinent ea peccata, quæ in Confeſſionis præambulo, aut poſt datam Abſolutionem, vel etiam aliàs extra Confeſſionem, Pœnitens Confeſſario declaravit, in ordine ad illam jam factam, aut faciendam.

5°. Peccatum complicis eſt quoque ſub Sigillo ſervandum; ex revelatione enim complicis, interdùm ſequeretur manifeſtatio Pœnitentis. Idem dicendum de peccato alterius tertiæ perſonæ, ſi ad accuſationem ſuiipſius, Pœnitens illud miniſtraverit.

6°. Sub Sigillo cadunt ea, quæ quamvis non ſint peccata, ex peccato tamen oriuntur & in illius cognitionem ducunt, ut Irregularitas ex delicto contracta.

7°. Sub Sigillo ſervari debent Pœnitentis defectus, qui licèt non ſint peccata, neque ex peccatis oriantur, occaſione tamen peccatorum, & ad eorum explicationem in Confeſſione declarantur. Idem dicendum de aliis defectibus Confeſſione cognitis, ex quorum revelatione

Pœnitens

Pœnitens aliquod incommodum, vel infamiam, aut verecundiam pateretur, quales ſunt, v. g. defectus natalium, ingenii, aliæque imperfectiones perſonales; earum enim revelatio Confeſſionem redderet odioſam.

8°. Cœtera quæ in Confeſſione à Pœnitente narrari contigerit, tametſi ad Confeſſionem ipſam non pertineant, nec ullum incommodum afferant, temerè & leviter evulganda non ſunt; tum ad ſcandalum tutiùs vitandum, tum ne ex inconſideratione, etiam ea quæ ad Sigillum Confeſſionis ſpectant, admiſceri contingat: Imò quamvis nullum omninò eſſet ſcandali, aut fractionis Sigilli periculum, non minimâ tamen reprehenſione dignus eſſet Confeſſarius, qui per jocum referret ea quæ in Confeſſione audivit; violaretur enim reverentia Sacramento debita, ſi ea, quæ per illud cognita ſunt, ad oblectamentum adhiberentur.

Quotuplici modo violari poteſt Confeſſionis Sigillum.

DUplici modo violari poteſt hoc Sigillum Sacramentale; ſcilicet directè & indirectè. Violatur directè; quandò peccatum Confeſſione cognitum, & Pœnitens, qui illud confeſſus eſt, expreſsè manifeſtantur. Indirectè verò violatur; quandò ex notitiâ Confeſſionis aliquid dicitur, vel agitur, undè veniri poſſit in cognitionem, aut ſuſpicionem peccati in Confeſſione auditi, ſimul & Pœnitentis, qui illud confeſſus eſt. Hujus verò violationis reus cenſeretur:

1°. Qui de auditâ Confeſſione, ſcripto teſtimonium præberet iis, quos abſolvit, & dare nollet, iis quos

non absolvit. Quapropter Confessarius debet cunctis suis Pœnitentibus, qui prædictum testimonium postulant, illud concedere, nullâ factâ mentione de Absolutione concessâ, neque de dilatâ, aut denegatâ.

2°. Confessarius, qui diceret se talem suum Pœnitentem non absolvisse.

3°. Qui assereret, se plures in Confessione audivisse, sed ex eis quibusdam tantùm Absolutionem dedisse.

4°. Qui declararet se in hoc Monasterio, seu in hâc Communitate, gravia peccata in Confessione audivisse: Tunc enim ingereretur suspicio de his qui inibi minùs Religiosè vivunt, & infamia indè orta, in ipsam Communitatem redundaret.

5°. Qui diceret, se talem Pœnitentiam tali Pœnitenti imposuisse, v. g. jejunium quindecim dierum.

6°. Qui ex pluribus, quorum Confessiones audivit, assereret solum, v. g. Jacobum confessum fuisse peccata venialia.

Monentur hîc Confessarii, ut, ad omnem Sigilli violationem vitandam, de peccatis in Confessione auditis, nunquam loquantur in colloquiis & confabulationibus: Quamvis enim putent non posse cognosci illos, qui hæc peccata declararunt; periculum tamen ne agnoscantur, aliquandò adest, ubi adesse minimè creditur; & interdùm contingit, ut audientes, ex variis circumstantiis simùl junctis, deveniant in notitiam, aut saltem in suspicionem eorum, qui hæc peccata confessi sunt.

An Confeſſarius uti aliquandò poſſit ſcientiâ in Confeſſione habitâ?

1°. CErtum eſt Confeſſarium, ſcientiâ in Confeſſione habitâ uti poſſe, ad Deum pro Pœnitente orandum, nec-non ad illi monita in Tribunali Pœnitentiæ præbenda : undè ſi pœnitens in gravia peccata, in præcedenti Confeſſione declarata, iterùm inciderit; vel ſi in eodem malo habitu verſetur ; aut proximam peccandi occaſionem, quam ſe dereliƈturum promiſerat, non deſeruerit, poterit & debebit Confeſſarius illum in poſteriori Confeſſione ſeriò admonere, imò increpare, quòd fidem datam fregerit, atque (prout viſum fuerit expedire) Abſolutionis beneficium differre.

2°. Poteſt Confeſſarius, indigens conſilio circa caſum conſcientiæ in Confeſſione auditum, doƈtiorem conſulere ; quod tamen ita generaliter fieri debet, ut nullo modo poſſit ad Pœnitentis notitiam perveniri. Alioquìn, non liceret Confeſſario conſilium petere, ſed potiùs ipſe Pœnitens ad doƈtiorem mittendus foret. Caveat interìm Confeſſarius, ne conſilium poſtulet coram laïcis, ne fortè exiſtiment, tunc Sacramentale Sigillum violari, & ſcandali occaſio eis præbeatur.

An Confeſſarius poſſit aliquandò obligare Pœnitentem ad aliquid extra Confeſſionem revelandum?

INterdum contingit Pœnitentem ad aliquid extra Confeſſionem revelandum teneri, quandò ſcilicet illius revelatio eſt neceſſaria ad avertendum, ſeu impediendum grave malum imminens, quod alicui injuſtè infertur.

Cujuſmodi ſunt mors innocentis, domorum combuſtio, conjuratio adversùs Rempublicam. Tunc verò Confeſſarius, agnoſcens Pœnitentem obligari, & quidem ſub mortali peccato, ad hæc revelanda, debet illum inducere ad hanc obligationem implendam, & renuenti Abſolutionem denegare, tanquam indiſpoſito. Nova enim huic Pœnitenti non imponitur obligatio, ſed ea ſolùm, quam ante Confeſſionem jam contraxerat, ei manifeſtatur. Cœterùm, ſi aliquid non ſit ex præcepto declarandum, Confeſſarius non debet ad hoc detegendum Pœnitentem obſtringere, etiam quamvis illius revelatio utilis exiſtimaretur.

De manſuetudine, & prudentiâ, ergà Pœnitentes neceſſariâ.

SAcerdos, in audiendis Confeſſionibus promptum facilemque ſe præbeat, caveatque diligenter, ne ſigno aut verbis ullis manifeſtet, ſe ægrè, gravatoque animo opus iſtud tam ſalutare & neceſſarium ſuſcipere.

Neque verò putandum eſt, tunc ſolùm teneri Parochum ad audiendas ſuorum Confeſſiones, quandò ipſi ad confitendum obligantur; ſed & aliàs, quoties rationabiliter, & opportunè voluerint confiteri.

Quare eorumdem neceſſitatibus ſeſe attemperare conabitur. Ita nimirùm, ut ſi laboribus occupati, cogente præſertim rerum penuriâ, nequeant commodè horis conſuetis ad Confeſſionem venire, offerat iis operam ſuam tempore magis opportuno, propoſito ſibi Salvatoris exemplo, qui nullam temporis occaſionem prætermiſit, quoties de ſalute animarum agebatur.

In admittendis autem, inſtruendis, & corripiendis Pœnitentibus, caveat à perſonarum acceptione; ſed æqualiter pro paupere ac divite ſollicitus, id omne circà unumquemque præſtare contendat, quod ad ejus ſalutem pertinere judicaverit.

De Rudioribus.

IN audiendis & formandis rudioribus, caveat Confeſſarius, ne ſeveriore verborum formâ, animum eorum conturbet, dejiciat, atque ita ab hujus Sacramenti frequentatione deterreat; ſed Chriſti manſuetudinem imitatus, conetur cum patientiâ eorum infirmitatibus ſeſe accommodare.

Cum verò eos ignorare fidei rudimenta deprehenderit; ſi tempus ferat, eos breviter inſtruat de articulis fidei, & aliis ad ſalutem neceſſariis: horteturque ut Conciones & Catechiſmum diligenter frequentent; quod & loco ſatisfactionis utiliter iis injungere poterit: tandiù verò abſolutionem differat donec ſufficienter inſtructi videantur.

De magnis Peccatoribus.

QUòd ſi fortè Confeſſarius magnum aliquem peccatorem in Confeſſione audierit, & longâ peccati conſuetudine depravatum; non eum quoque Phariſaïco ſtatim ſupercilio & improbâ ſeveritate à ſe rejiciat, aut nimiùm importunis reprehenſionibus exaſperet, neque inter audiendum grave aliquod peccatum, horrorem vel ſtuporem oſtendat: ſed in viſceribus Jeſu Chriſti, eum

benignè amplectatur, ei condoleat, paternè admoneat, paucis ſed gravibus verbis ei periculum exponat, in quo verſatur : ſciens, quia potens eſt Deus, de lapidibus iſtis ſuſcitare filios Abrahæ. Ita namque fiet, ut Pœnitentes ejuſmodi paternâ benignitate illecti, aſſuefiant ad frequentiorem uſum Sacramenti, atque ita paulatim à ſuis peccatis abſtrahantur, quos alioquì nimia Confeſſarii ſeveritas, à frequentando tam ſalutari remedio deterruiſſet, aut in deſperationis barathrum præcipitaſſet.

Si verò inter eos deprehendantur, quibus ſeveriore diſciplinâ opus ſit ; ea opportuniùs adhibebitur, poſtquàm Confeſſarius, procedente tempore, Pœnitentis fiduciam ſibi conciliaverit.

De Pueris.

NE Pueri, horrorem aliquem Sacramenti Confeſſionis jam indè ab initio concipiant, quem difficile ſit poſtmodùm curare, eos blandiuſculè ſuſcipiat Confeſſarius maternoque velutì amore tractet ; exemplo Salvatoris, qui complexans eos, & manus illis imponens, benedicebat. *Marci 10.*

Non gregatìm audiantur, ſed alius poſt alium ; caveatque Confeſſarius ne Puerorum confeſſioni levem præbeat attentionem, prætextu minoris ætatis : non rarò enim contingit in Pueris mortalia reperiri peccata.

Quandò in Pueris ſufficiens rationis uſus, vel idonea materia, vel contritio non apparet, loco Sacramentalis Abſolutionis, poterit Sacerdos, ſi tempus ferat, ſuper eos recitare Orationem, quæ infrà ſuo loco habetur.

Quòd ſi periculosè ægrotaverint, ſatisque judicii habere videantur, ut peccati Confeſſioniſque capaces autumentur; poterit eis Abſolutio Sacramentalis impendi, etiamſi aliàs de eorum capacitate, ac ſufficienti Contritione non ita certò conſtet.

De Mulieribus.

MUlierum Confeſſiones non audiantur niſi in loco conſpicuo, & quidem à latere tantùm, & crate interpoſitâ, & ſi tenebræ ſint, admoto lumine. Non in privatis ædidus, extra caſum neceſſitatis, non qualiſcumque, ſed ita gravis, ut ad Eccleſiam accedere non valeant: nequè vota quælibet caſtitatis, etiam ad tempus, à Puellis exigantur, nec etiam ſpontè oblata admittantur, præſertim ſi de votis perpetuis agatur, niſi re maturiùs diſcuſſâ: in quo caſu etiam Epiſcopi conſilium requirere præſtat. Conc. Camer. 2. tit. 8. c. 10.

Prolixiora cum iis colloquia non miſceantur, etiam ſpecie pietatis: ſed ſi quid neceſſariò conferendum ſit, paucis & gravibus verbis abſolvatur; ne dum Confeſſarius earum conſcientias extricare contendit, ipſe ſeipſum illaqueet; & puritas in tàm ſancto opere neceſſaria, detrimentum aliquod patiatur.

Meminerit veram pietatem non longo delectari ſermone, nec varia quærere documenta; ſed his, quæ neceſſaria fuerint, ſemel acceptis, feriò ac diligenter uti; magiſque prodeſſe frequentes & pias boni Confeſſarii orationes ad Deum, pro his, quos informandos ſuſcepit, in ſecreto fuſas, cum paucis & neceſſariis documentis, quàm ſi totos dies in privatis earumdem

inſtructionibus inſumeret : alioquìn certè metuendùm, ne qui initio videbatur eſſe, devotionis affectus, ſensìm ex frequenti colloquio, & nimiâ familiaritate in ſenſualitatem, ſenſualitas denique in damnoſam libidinem degeneret.

tat. Diœc. Conc. 3. Caner. tit. 10. ap. 12. Caveat ne, ſub quocumque pretextu, Pœnitentem inducat ad ſibi ſoli confitendum, quin potiùs, etiam volentem, id vovere vel promittere, à propoſito deducat.

De Infirmis.

CONfeſſarii non audiant confeſſiones ægrotantium, ſecluſo neceſſitatis caſu, niſi priùs monito Parocho; & Parochi in hoc ſe faciles præbeant, ad ſolatium eorumdem ægrotantium.

Infirmis utile erit perſuadere, ut generalem Confeſſionem inſtituant; præſertìm cum de eorum vitâ metuitur, & ad id videntur commodè poſſe induci. Ità namque fiet, ut & pleniùs Deo ſatisfaciant, & tranquilliore animo de hâc vitâ decedant.

Porrò, ſi poſtquàm infirmus confiteri cœpit, deficiant ei vires, ut nequeat ulteriùs confiteri, dicatque multa ſupereſſe, quæ aliàs confiteri deſiderat; poterit nihilominùs tutò abſolvi; imò, ſi dum Sacerdos advenit, jam loquelam amiſit, ſufficit ad impendendam ei Sacramentalem Abſolutionem, ſi nutu aut ſigno aliquo peccatorem ſe oſtendat, cum Sacramenti ſeu Abſolutionis deſiderio. Et quod ampliùs eſt, non requiritur neceſſariò, ut Contritionis ſigna præſente Sacerdote oſtendat; ſed ſufficit, ſi de iis exhibitis conſtet per idoneum alicujus teſtimonium.

Danda

Danda eſt etiam Sacramentalis Abſolutio illis, qui inopinato caſu oppreſſi, & omni vocis & ſenſuum uſu privati ſunt, ſi Catholicè vixerint.

De Mutis & Surdis.

POteſt abſolvi Mutus, etiam extrà caſum neceſſitatis, volens confiteri, & conſcientiam ſuam, animi dolorem, ac peccatorum deteſtationem, per nutus & ſigna, ſi non exactè, ſaltem quantùm valet, declarans.

Si quiſpiam omninò Surdus ſe offerat, aut certè ità difficilis auditûs, ut nimiâ vocis contentione opus ſit; non ſit Parochus de eo ſuprà modum anxius; ſed permittat eum confiteri, pro ut poteſt, & abſolvat, dummodò contritus appareat. Tales enim cenſentur facere Confeſſionem, eo quo poſſunt modo integram: quod ſufficit, ut Sacramentalis Abſolutio impendatur.

Cum verò experientiâ compertum ſit, quoſdam Surdos, & Mutos à nativitate, eâ eſſe ingenii vi ac ſagacitate, ut per ſigna plerumque attingant res intellectu difficillimas; diligenter advertat Sacerdos, num ſint ſatis inſtructi, ad hoc ut poſſint Abſolutione Sacramentali donari.

De Vagis & alienis.

VAgi, quià nullibì certam habent ſedem aut domicilium, poſſunt abſolvi à Confeſſariis locorum, ubì eos eſſe contigerit.

Quòd verò ad alienos attinet, id eſt, alibì domicilium, ac proinde Parochiam habentes; licèt abſque fa-

cultate proprii Parochi vel Ordinarii admitti non debeant, ſi tamen ad alium locum, Oppidum, aut etiam Diœceſim venientes, velint ob feſti alicujus ibidem occurentis celebritatem, vel ob aliam devotionis cauſam confiteri, & Euchariſtiam ſuſcipere, poterunt inſtàr peregrinorum abſolvi; dummodò non ex induſtriâ & malitioſè illuc ſe contulerint, ad declinandum proprii Paſtoris judicium: recepta namque paſsìm conſuetudo, meritòque approbata, ne quis ſuæ devotionis fructu privari cogatur, tacitam hinc indè Parochorum & Ordinariorum licentiam interpretatur.

De Scrupuloſis.

MAgnâ circa Scrupuloſos opus eſt prudentiâ; ac primò multùm intereſt, ut Confeſſarius antè omnia ſciat Pœnitentem, ſcrupuloſum eſſe: Quod facilè deprehendet, ſi viderit eum alioquì timoratum, ſuæque ſalutis ſtudioſum, & nihilominùs quaſi perpetuò angi; præſertìm circà cogitationes, an conſenſerit; circa horas, an ſatis exactè recitaverit; circa pœnitentias, an debitè adimpleverit; circa Confeſſionem, an ritè confeſſus fuerit; & cœtera hujuſmodi.

Itaque, mox ut perſpectum habuerit, iſto morbo Pœnitentem laborare, caveat ne & ipſe, ſcrupulosè, ſubtimidè, & quaſi dubitando, conſcientiam ejus tractet: ſed difficultatibus, ſi quæ occurrunt, ſemel probè examinatis, & totâ re Deo commendatâ, confidenter ei reſpondeat, quod viderit ad Dei gloriam, & illius utilitatem pertinere.

Neque vacillet circa conſilia, nunc hoc, nunc iſtud

ſuadendo; ſed in ritè jactis ſemel fundamentis, tutò perſiſtat. Alioquì dici non poteſt, in quantam perplexitatem, inconſtantia Confeſſarii, ſcrupuloſam conſcientiam ſoleat conjicere.

Ad hæc, Pœnitentem conetur adducere, ut certò ſtatuat & perſuaſum habeat ſe ſcrupuloſum eſſe, circa materiam hanc vel illam, in quâ viderit eum ſcrupulos pati: conſcientiam autem ſcrupuloſam, ut pote eâ in parte debilem, cæcutientem & erroneam, non poſſe de rebus, utì ſunt, aptè judicare: adeòque non ſuo, ſed alieno prorsùs dirigendam eſſe conſilio.

Quod conſilium, licèt in caſu contingere poſſit, non eſſe ex omni parte integrum; nihilominus, tàm eum qui illud dederit, quàm qui eo uſus ſit, apud Deum meritò excuſari; ſi uterque candidè & ſimpliciter procedat, adhibitâ tantùm morali diligentiâ.

Quia verò, minuta quædam magnifacere ſolent ſcrupuloſi, præſertìm circà malas cogitationes, quibus & ſe conſentire putant, etiàm cum ab his vehementer abhorrent; idque propterea, quod inter motum phantaſiæ vel inclinationem naturalem ſenſualitatis unicuique inhærentem ex unâ parte, & motum ipſum voluntatis ex alterâ, nequeunt ſatis diſtinguere: ideò, cum viderit Confeſſarius Pœnitentem ſcrupuloſum, in his confitendis vehementiùs torqueri; ſtudioſè caveat ne & ipſe magnifacere iſta videatur, putà de iis prolixiùs inquirendo, vel timidè reſolvendo &c. ſed potiùs ea ſe nihili facere oſtendat: quandoquidem ſcrupuloſi, & qui conſcientiæ puſillanimitate laborant, vix aut rarò peccent in his, in quibus ſe maximè peccare exiſtimant.

Similiter, cum viderit Pœnitentem in iterandis Con-

feſſionibus, iiſve ſupplendis, plus æquo ſcrupuloſum, dum ſe numquam ſatis confeſſum eſſe credit; doceat ad Confeſſionis integritatem ſufficere, quandò adhibitâ congruenti diligentiâ, conatus eſt ſemel, meliore quo potuit modo, confiteri; adeoque jubeat eum deinceps ab iſtâ Confeſſionum anxiâ repetitione abſtinere: neque replicanti, atque ſæpè ſæpiùs pro earum iteratione inſtanti acquieſcat.

De Impœnitentibus, & de modo reprehendendi.

DUm quis peccata ſua confitetur, non debet Confeſſarius ea tunc exagerare, neque corripere Pœnitentem; ſed potiùs, oſtensâ benignitate, eum excitare ut Confeſſionem ſuam cum fiduciâ & ſinceritate perficiat. Cœterùm, Confeſſione jam factâ, ſi minùs, quàm par eſt, de peccatis dolere videatur, tunc Sacerdos det operam, ut cor ejus, adjuvante Dei gratiâ, ad veram contritionem emolliat; exponendo videlicèt, quanta ſit peccati mortalis, vel unius, malitia; quippè quòd hominem, ex filio Dei adoptivo, conſtituit viliſſimum diaboli mancipium, eumque divinæ gratiæ donis, & omnibus anteactæ vitæ meritis, ac etiam jure cæleſtis hæreditatis ſpoliat, atque ſempiternis devovet incendiis.

Ad quam peccati gravitatem declarandum, valent etiàm exempla divinæ juſtitiæ, quâ Angelis peccantibus non pepercit; primos parentes è Paradiſo ejectos, infinitis hujus miſerabilis vitæ ærumnis & morti, cum omni eorum poſteritate addixit; orbem univerſum aquarum diluvio involvit; Pentapolim igne cæleſti conſumpſit. Sed quid hæc, ſi cum tormento ignis æterni com-

parentur ? Quo videlicet Deus, tametſi naturâ ſuâ ad miſericordiam promptiſſimus, reprobos in ſæcula ſæculorum cruciaturus eſt, nec unquam erga eos ullâ miſeratione flectendus.

Denique, peccati gravitatem mirum in modum oſtendit, remedii quo ſanari debuit excellentia, quod non aliud eſſe potuit, juxtà Dei juſtitiam & ordinationem, quàm Sanguinis Chriſti Filii ejus effuſio.

Proponendum quoque ſtrictiſſimum Dei judicium; in quo, etiam de verbo otioſo, reddenda erit ratio. Si juſtus, utì ſcriptum eſt, vix ſalvabitur, impius & peccator ubi parebunt? Et ſi in viridi ligno hæc faciunt, in arido quid fiet? Atque hæc & ſimilia proponet Confeſſarius, ad percellendas conſcientias eorum, quos obduruiſſe conſpexerit. 1. Pet. c. 4. Luc. 23.

Quanquam non ex ſolo pœnarum metu, ſed præcipuè & amore & reverentiâ Divinæ Majeſtatis, concipiendus eſt, vel certè promovendus Contritionis affectus, ad quod præſertim, valet divinorum beneficiorum commemoratio; Creationis videlicet, Conſervationis, Redemptionis, Vocationis, Juſtificationis, Glorificationis. Creavit quippe Deus hominem ad imaginem ſuam; quo quid excellentius? Vitam & eſſe donavit; Cœlum, elementa, cœteraque omnia viſibilia, in ejuſdem vitæ humanæ conſervationem & ſubſidium, condidit. Cum autem per peccatum, jam ſui Conditoris factus eſſet inimicus; ipſum tamen divina bonitas patienter ſuſtinuit, conſervavit, nutrivit, defendit, ad pœnitentiam (multis aliis, licet minora committentibus, in peccato ſuo ex hâc vitâ ſublatis) expectavit. Neque verò expectavit ſolùm, ſed etiam viſitavit: ad ſe gratiâ

ſuâ vocavit; vocatum juſtificavit; juſtificatum autem, tantâ donabit gloriâ, ut Chriſto conſeſſurus ſit aliquandò, & conregnaturus in cœleſtibus, habens etiam corpus configuratum, ſeu ſimile corpori ejuſdem glorioſo. Cum alioquì niſi Deus adjuviſſet nos, utique habitaſſet in inferno anima noſtra. Quæ omnia gratiæ dona, eò magis ſunt æſtimanda, quòd ejuſdem Filii Dei ſanguine nobis comparata ſunt. Hæc igitur & ſimilia, afferre poterit Sacerdos, ad commovendos Pœnitentes, quantùm & ubì neceſſe videbitur.

Cœterùm in reprehendendo, vel exhortando, caveat ne ſit prolixior; verbaque & ſermonis formam ita componere ſtudeat, ut Pœnitens intelligat omnem reprehenſionem ex animo verè paterno proficiſci. Imò, ſi res eſt cum gravi aliquâ perſonâ & in dignitate conſtitutâ, ſivè Eccleſiaſticâ, ſivè ſæculari; non tàm reprehendentis, quàm obſecrantis formâ uti convenit, modeſtè & decenter exponendo, quid ei corrigendum incumbat. Juxtà illud Apoſtoli: *Seniorem ne increpaveris, ſed obſecra ut Patrem.*

1. Tim c. 5. v. 1.

Similiter, cum his, qui puſillanimes & dejectas habent conſcientias, etiam cum gravius aliquid commiſſerint, moderatè & cum benignitate procedendum eſt; ne eorum animus, jam nimiùm fractus exaſperetur, & prorsùs concidat. Exemplo Salvatoris, de quo ſcriptum eſt: *Calamum quaſſatum non conteret, & linum fumigans non extinguet.*

Iſa. 42.

Qui verò agreſtiores ſunt, & obduratæ conſcientiæ, durioribus ſubindè verbis increpandi ſunt, ne contemnant: ejuſdem Salvatoris exemplo, qui Phariſæos appellabat cœcos, hypocritas, ſepulchra dealbata &c.

Ita tamen, ut durior ejuſmodi objurgatio, non ſtatim ab initio adhibenda ſit, ſed poſtquàm per benigniores admonitiones nihil effectum eſſe videbitur. Verùm in his omnibus diligenter cavendum, ne ob zelum reprehenſionis, Confeſſarius geſtu aliquo, aut vocis ſono elatiore Pœnitentem prodat circumſtantibus. Id enim eſſet contra ſigilli ſecretum.

Si verò, non obſtantibus quibuſvis admonitionibus, Pœnitens adduci non poſſit ad ſtatum peccati deſerendum, ſcilicèt, ad ejiciendam concubinam, ad relinquendas uſuras, ad reſtitutionem faciendam; nequaquam abſolvi debet: ſed remittendus eſt, & Deo commendandus, ut eum ad veram pœnitentiam perducere dignetur.

De Recidivis.

QUod attinet ad eos, qui frequenter in eadem peccata recidunt, his quoque & ſimilibus poterunt monitionibus adjuvari, ut eis proponatur graviſſimum relabentium periculum; quod eſt, ne tandem Deus juſtè iratus eos in peccato ſuo deſerat, & in tam horrendas cœcitatis tenebras labi permittat, undè nunquàm deinceps contingat eos reſurgere. *Eccè* (ait Colonus Evangelicus) *anni tres ſunt, ex quo venio quærens fructum in ficulneâ hâc, & non invenio: ſuccide ergo illam; ut quid etiàm terram occupat?* Et Apoſtolus ad Hebræos ſcribens: *Terra*, inquit, *ſæpè venientem ſuper ſe bibens imbrem, proferens autem ſpinas & tribulos, reproba eſt, & maledicto proxima, cujus conſummatio in combuſtionem.* Tametſi enim peccator ſuâ voluntate ſe in peccatum

Luc. 13.

Cap. 6.

præcipitet : nunquàm tamen ex hoc miſerabili ſtatu poteſt emergere, niſi voluntatem ejus miſericorditer excitante, & excitatam adjuvante, & adjutam confirmante Dei gratiâ. Deus autem etſi miſericordiam promiſit pœnitentibus ; ipſum tamen veræ pœnitentiæ donum, quo à peccato reſurgitur, non omnibus, neque ſemper ; ſed his, non illis ; nunc, & non aliàs, juxtà ſuæ beneplacitum voluntatis elargitur. Unde fit, ut poſtquam peccator multis ſeſe contaminarit ſceleribus, nonnunquàm in aliquod tale peccatum incidat, propter quod tandem, juſto Dei judicio, ſit finaliter reprobandus.

Proponenda quoque hujus vitæ brevitas, inconſtantia, & mortis telum ineluctabile : ut proindè non ſit confidendum in viribus corporis, dotibus animi, aut divitiarum poſſeſſionibus. *Ducunt*, inquit Job, *impii in bonis dies ſuos, & in puncto ad inferna deſcendunt.* Et Dives ille : *Anima, habes multa bona poſita in annos plurimos : requieſce, comede, bibe, epulare. Dixit autem illi Deus : Stulte, hâc nocte animam tuam repetunt à te : quæ autem paraſti, cujus erunt ?*

Job. 12.

Luc. 12.

Diligenter quoque obſervabit Confeſſarius radices & occaſiones peccatorum, in quæ relabi ſolet Pœnitens : dabitque operam, ut magno & perſeveranti animo reſecentur.

Valebit etiam plurimùm, ſi aliqua pœnitentia injungatur ſubeunda, quoties relapſus fuerit : nimirùm, ut ſequenti die jejunet, ut aliquam eleemoſynam faciat, &c. Imminentis enim hujus pœnitentiæ timor, poſſet fragilem voluntatem à peccato avertere.

Inſuper, hortandus eſt ut ad Pœnitentiæ Sacramentum religiosè & frequenter accedat, vel Abſolutionem accepturus,

accepturus, ſi ex conatu & emendatione ſpes legitima melioris vitæ affulgeat; vel certè monita ſalutis auditurus, & idoneis contra noxæ iterationem remediis muniendus, quibus & ad ſtabilem Pœnitentiam ſensìm perduci poſſit.

Ne facilitas autem veniæ, peccatori recidivo incentivum præbeat delinquendi, ne ve detur irrita pax, danti periculoſa & nihil accipienti profutura, tandiù ei debebit Abſolutio denegari, donec per manifeſtos Pœnitentiæ fructus notabilem emendationem probaverit. Utque hæc medicinalis ſeveritas, Pœnitentis animum non exaſperet, ſed curandis ejus vulneribus ſit idonea, eam, omni omiſsâ aſperitate verborum, Confeſſarius paterno affectu temperabit, providebitque ut Pœnitentem ſine ſalutaribus monitis, aptiſque contra relapſum remediis non dimittat.

De Puſillanimis.

QUòd ſi Pœnitens, propter peccatorum, in quæ ceciderit, gravitatem, vel ob quotidianos defectus, abundantiore triſtitiâ abſorbeatur, & deſperabundus appareat; primò videndum eſt, an non habeat peccatum aliquod intùs latens, quod necdum auſus ſit confiteri, aut non ſatis explicuerit. Quòd ſi deprehendatur; eò ducendus eſt, ut ſemel exactè confiteatur. Tùm exponenda ei certiſſima fidei Catholicæ veritas de virtute Sacramenti Pœnitentiæ; quæ tanta eſt, ut ſi quis omnia omnium hominum commiſiſſet peccata, certiſſimam nihilominùs eorum remiſſionem conſequeretur, per Abſolutionem Sacerdotis, ſi ea ſimpliciter & pro modulo

ſuo, cum dolore & firmo emendationis propoſito confiteretur : juxtà Salvatoris ſententiam ; *quorum remiſeritis, &c.*

Proponenda ſunt ac diligenter exponenda, exempla Prodigi, Publicani, Magdalenæ, Latronis, & aliorum, qui cum magni peccatores extiterint, miſericordiam à Domino conſecuti ſunt.

Ad hæc, cùm hoſtili animo adhuc eſſemus adversùs Deum, ipſe nos ſuſtinuit, fovit, ad Pœnitentiam adduxit : quomodò ergò jam non recipiat eos, qui peccata ſua agnoſcentes ad ejus miſericordiam confugiunt? Quin *etiam proprio filio ſuo non pepercit, ſed pro nobis omnibus tradidit illum* : *quomodò*, igitur, *non etiam cum illo*, cœtera dona ad ſalutem neceſſaria nobis donaturus eſt?

Rom. 8. v. 32.

Si peccata gravia ſunt & multa, cum alioquì bona opera, quæ his opponere ſtudet Pœnitens, nimis exigua videantur : ſedulò ei exponatur miſericordiam, quam à Deo expectamus, non eſſe principaliter fundatam in paucis & fragilibus iſtis, quæ per ejus gratiam præſtare poſſumus, operibus ; ſed in ipſius Dei bonitate infinitâ, & in meritis Filii ejus. Cum enim Chriſtus, pro nobis oraverit, fleverit, ſatisfecerit ; jam utique orationes noſtræ, fletus noſtri, cœteraque pœnitentiæ opera, licèt in ſe parva ſint, Deo nihilominùs erunt acceptiſſima ; quippè quæ in ipſius Chriſti meritis fundantur, unde etiam omnem ſuum valorem accipiunt.

Denique docendus eſt, inordinatum propter quotidianos defectus dolorem, & perturbationem, plerumque ex pravo ſui ipſius amore, & ex occultâ naſci ſuperbiâ, quâ quiſpiam eò jam ſe virtutis provectum

eſſe vult, ut indignum ſuâ exiſtimet perſonâ, quòd tàm frequenter delinquat, & tàm crebris indigeat remediis. Quare ad curandum hunc morbum, plurimùm valebit humilitas, quâ Pœnitens ſemper ità ſe vilem, fragilem, & pauperculum reputet, ut non tàm miretur, quòd adeò frequenter cadat, quàm quòd dignetur Deus ei manum tendere, ne in deteriora, ſui-ipſius malitiâ, pertrahatur : unde locum habeat, non animo concidendi, ſed humiliandi ſe ſub miſerentis manu Dei, eumque toto mentis affectu glorificandi.

De Imparatis.

QUandò Pœnitens accedit imparatus, id eſt, non diſcuſſâ ſufficienter conſcientiâ, debet remitti, & ei conſtitui tempus ut ſe ipſum examinet, ſuggeſtâ etiam, ſi neceſſarium videatur, methodo, quam in examine faciendo ſervare debeat ; niſi fortè tempus ab ultimâ Confeſſione ita ſit modicum, ut Confeſſario conſcientiam ejus excutiente, poſſint omnia peccata mortalia redire in mentem.

Verùm, ſi perſuaderi non poſſit, ut recedat aliàs rediturus, poterit Confeſſarius in tali caſu eum audire, & quantùm poteſt, interrogationibus adjuvare, tribus poſitis conditionibus : primâ, ut non ex malitiâ, ſed ex quâdam puſillanimitate potiùs, ſeu pudore, non patiatur remitti : ſecundâ, ut alioquì paratus ſit, accedente Confeſſarii auxilio, conſcientiam ſuam, quantùm valet, aperire : tertiâ denique, ut non ſit talis, qui videatur habere conſcientiam multis & difficilibus involutam caſibus. Eſt enim peccator alliciendus, quantùm fieri poteſt. Et certè, qui rudiores ſunt, clariorem plerumque

non habent peccatorum ſuorum notitiam, poſtquàm tempore conſtituto ſe examinaverint, quàm ſi mox audiantur, & per Sacerdotis interrogationes adjuventur.

Cœterùm, qui conſcientiam habens intricatam, & peccatis onuſtam, nihilominùs nollet recedere, non eſſet audiendus. Talis enim, ſaltèm interpretativè, non vellet facere Confeſſionem integram; quià nollet uti examine, quod moraliter judicatur ad hoc in tali caſu neceſſarium.

Quandò Pœnitenti deneganda, vel differenda ſit abſolutio.

CUm de remittendo Pœnitente quædam jam ſit facta mentio, non erit abs re, ſi Sacerdos doceatur, quibus in caſibus abſque abſolutione remittere debeat Pœnitentem.

Remittendus eſt: propter defectum juriſdictionis Confeſſarii circà illum.

Propter caſus reſervatos; utì ſuprà fuit expoſitum: Tit. de caſibus reſervatis.

Quandò Pœnitens ignorat præcipua fidei noſtræ Myſteria, quorum explicita fides eſt neceſſaria; Trinitatis ſcilicèt, Incarnationis, Redemptionis. Pariter, cum ignorat Mandata Dei & Eccleſiæ, Orationem Dominicam, Salutationem Angelicam, Symbolum Apoſtolorum.

Quandò, quas gerit in corde occultas cum proximo inimicitias, non vult deponere, juxtà mandatum Chriſti: *Vade priùs reconciliari fratri tuo.*

Quandò non poteſt adduci ad veram pœnitentiam, quia ex inveterato habitu, in eadem peccata fæpiſſimè

relabitur, aut verſatur in proximâ peccandi occaſione, nec eam vult deſerere. In hujuſmodi ergò occaſione proximâ voluntariè poſitos non abſolvat Confeſſarius, niſi ipſâ derelictâ : in involuntariâ autem, vel morali, vel phyſicâ, niſi emendatos, & quos peccato dereliçto, judicat prudenter, nec facilè, nec ſæpiùs peccaturos. Quòd ſi, remediis adhibitis, occaſio illa involuntaria ſemper proxima appareat, deſerere cogantur; nihil quippè ſaluti præferendum.

Quandò non præmiſit examen, ad Confeſſionis integritatem ſufficiens : Item, quandò Confeſſarius deprehendit Confeſſiones præteritas, iterandas eſſe. Ad quarum proindè iterationem, opus ſit diſcuſſione prævià.

Quandò publicum ſcandalum, quod dedit Pœnitens, v. g. uſurarius publicus vel concubinarius, reparare renuit, aut ea pietatis ac pœnitentiæ officia, quæ Sacerdos, velut ſalutifera remedia injungit, contumaciter adimplere recuſat.

Quandò Pœnitens non vult, aut plus æquo differt reſtituere, vel famam proximi quam læſit, vel rem alienam quam ſubripuit : *Non enim dimittitur peccatum, niſi reſtituatur ablatum.*

In his igitur, & aliis hujuſmodi caſibus, quos prudens Sacerdos dignoſcet, deneganda eſt abſolutio; niſi temporis aut neceſſitatis ratio aliter ſuadeat, tametſi Pœnitens aſſerat ſe de peccatis conteri; quià nempè, valdè dubius eſt, ac incertus ille dolor; ac conſequenter dubia & incerta Sacramenti materia. Porrò in Sacramentis conficiendis vel conferendis, uti non licet materiâ dubiâ, ubi poteſt haberi certa.

Hic autem diligenter obſervandum, ut quotieſcumque

abſolutio deneganda eſt, ità Confeſſarius id præſtare conetur, ut Pœnitentem non prodat circumſtantibus. Quare, non mox cogat eum recedere; ſed potiùs bonis admonitionibus tantiſper detineat, & loco Abſolutionis, aliquam benedictionem precatoriam adhibeat, dicendo v. g. *Miſereatur tui, &c. Indulgentiam, &c.* manu extensâ, atque etiam, ſi neceſſarium videbitur, operto capite, & ſigno Crucis adhibito, dicens: *In nomine Patris, &c.*

De modo interrogandi Pœnitentem.

TEnetur Confeſſarius Pœnitentem interrogare, quandò & de quibus viderit eſſe neceſſarium.

Igitur interroget, niſi aliundè ſciat, cujus conditionis, officii, vel ſtatûs exiſtat, & nùm ſit ſibi ſubditus, ut in eum juriſdictionem poſſit exercere.

Inquirat de tempore, à quo non eſt confeſſus.

An fecerit pœnitentiam injunctam.

An in poſtremâ Confeſſione, conſcientiæ ſuæ ſatisfecerit, omnia verè & cum emendationis propoſito confitendo; quo poſſit agnoſcere, nùm iteranda non ſit.

An ſciat articulos fidei, & ea quæ ſunt de neceſſitate ſalutis.

His interrogationibus præmiſſis, exhortetur Pœnitentem, ut confidenter dicat ipſe, quæ memoriæ occurrunt: eumque dicentem, licèt inordinatè & imperfectè, patienter audiat, & ſine interruptione: niſi videretur obiter monendus, ne nominet perſonam aliquam, vel ne dicat ſuperflua, aut taceat neceſſaria.

Poſtquàm autem Pœnitens, ea quæ memoriæ occurrunt, confeſſus fuerit, Sacerdos prudentibus interroga-

tionibus conabitur ſupplere, quod ad Confeſſionis integritatem deeſſe videbitur. Idque ordinatè procedendo: videlicèt, per præcepta Decalogi, & Eccleſiæ, per peccata capitalia, opera miſericordiæ, & per officia conditioni propria &c.

Speciatim verò de peccatis contrà ſextum Præceptum, modò id fiat caſtè & cautè; ſensim à cogitationibus ſimplicibus ad moroſas, à moroſis ad deſideria, à deſideriis levibus ad conſenſum, à conſenſu ad actus minus peccaminoſos; & ſi illos fateantur, ad magis criminoſos aſcendendo. Sciat Confeſſarius ſibi plurimos Pœnitentes, maximè ſexûs muliebris, examinandos, nunquàm alio modo, præ pudore aut verecundiâ, confeſſuros talia peccata. Stat. Dioec

Cœterùm ſi diſpoſitio Pœnitentis moram non patiatur (ut ſi mors, vel phreneſis, vel linguæ impedimentum timeretur) ſummus ordo erit, nullum ſervare ordinem alium, quàm quem diſcretio dictaverit, graviora, & quibus Pœnitens magis indigere videbitur, priùs interrogando.

Cavere autem debet, ne interrogationes faciat ineptas, & perſonarum conditioni minùs congruentes. Aliter quippè interrogandus eſt mercator, aliter Sacerdos &c. Imò, ſi Pœnitens ſufficienter inſtructus exiſtimetur, ſuæque ſalutis ſtudioſus, nullâ opus erit interrogatione, præterquàm, ſi Confeſſarius aliquid non ſatis intellexerit.

Sed neque de inſolitis criminibus, aut communiter ignotis interrogare debet Confeſſarius, niſi ejus rei cauſam habeat ſpecialem. Utì nec in his, quæ turpia ſunt, curioſiùs immorari, aut ad circumſtantias nimiùm particulares, & non neceſſarias deſcendere: ſed habitâ

ſpecie peccati contentus ſit ; ne ad magis particularia progrediendo, ſe ipſum & Pœnitentem in tentationem inducat, & Sacramenti hujus ſanctitas detrimentum aliquod patiatur.

Abſtinere quoque debet ab interrogando, vel audiendo peccata alicujus tertii, quandò id non fuerit ad integritatem Confeſſionis neceſſarium.

Ubi Confeſſarius, ex præcedenti Confeſſione alterius, novit peccatum aliquod Pœnitentis, quod ipſe confiteri omittit ; ita prudenter de eo interrogare ſtudeat, ut nullam det cauſam ſuſpicandi de Confeſſione alterius. Non ſtatim à principio de illo peccato ſpecialiter quærat, ſed inter alia, velut obiter, & non quaſi ex induſtriâ, inquirendo ; præſertim, ſi moris ſit de talibus interrogare. Quòd ſi interrogatus negaverit, non ulteriùs urgeatur : ſed ſolùm generaliter (quandò citrà ſuſpicionem Confeſſionis alterius fieri poteſt) hortandus eſt, ad integrè confitendum ; ſique negare perſiſtat, abſolvatur : quia in foro conſcientiæ, quantùm ad peccatorum declarationem & manifeſtationem, ordinariè credendum eſt Pœnitenti, pro ſe & contrà ſe loquenti. Poteſtque fieri, ut aliorum relatio, Sacerdoti ſivè in Confeſſione, ſivè extrà eam facta, falſa ſit, vel certè, quòd Pœnitens jam illud alteri ſit confeſſus.

Cœterùm, ſi Confeſſarius certam habeat peccati notitiam, non ex alicujus, vel aliquorum revelatione, ſed quià ipſe vidit fieri, ſciatque Pœnitentem ab eo tempore nemini confeſſum : tunc poteſt apertis interrogationibus eum urgere : ſique negare perſiſtat, nullatenùs abſolvi debet. Quià Sacramentalem abſolutionem dare non licet, quandò conſtat ſubjectum non eſſe diſpoſitum.

Denique,

Deniquè, interrogationes ità conetur inſtituere, ut nec importunus ſit hâc in parte, nec nimiùm ſcrupuloſus: Debetque meminiſſe, præcipuum Sacramenti Pœnitentiæ fructum eſſe, ut auferatur peccatum, & emendatio ſubſequatur. Ad quam proindè, magis eniti debet Pœnitentem adducere, quàm nimis anxiè circà interrogationes immorari; præſertim, cum integritas Confeſſionis non neceſſariò requirat omnem diligentiam abſolutè poſſibilem, vel ex parte Pœnitentis in diſcutiendâ conſcientiâ, vel ex parte Confeſſarii in eâ perſcrutandâ; ſed ſufficit diligentia moralis, qualis videlicet adhiberi ſolet in rebus maximè ſeriis.

Quocircà, ſi Pœnitens interrogatus de peccatorum numero, nec verum, nec veriſimilem poſſit deſignare, non eſt premendus ulteriùs; ſed ſufficit, ſi Confeſſarius intelligat, peccatum commiſſum eſſe, vel rarò, vel ſæpiùs: v. g. quotidiè, vel omni hebdomadâ, vel omni occaſione oblatâ &c. Et quanto tempore in peccati conſuetudine manſerit. Nam hâc ratione, poterit illius infirmitatem ſatis dignoſcere, eique congruentem adhibere medicinam.

Quibus caſibus Confeſſio debeat iterari.

CAſus iterandæ Confeſſionis, ad duo in univerſum capita poſſunt revocari.

Primò, ex defectu Miniſtri idonei, ut quandò non eſt Sacerdos, vel caret juriſdictione, aut intentione, vel formam Abſolutionis eſſentialem proferre non novit: Confeſſio ſemper eſt iteranda, quâcumque tandem fide Pœnitens procedat, bonâ aut malâ.

Secundò, ex parte Pœnitentis Confeſſio iterari debet, propter defectum Contritionis, vel integritatis neceſſariæ.

Denique ad laborem iterandæ Confeſſionis levandum meminiſſe oportet, quòd quandò quis eidem Sacerdoti ſolet confiteri, ita videlicèt ut Confeſſarius ejus conſcientiam perſpectam habeat, ſi apud eumdem velit ſuas Confeſſiones iterare, non ſunt neceſſariò ſingula particulariter repetenda; ſed poſtquàm aliàs omiſſa declaraverit, ſufficere poterit generalior minùſque diſtincta de iis omnibus peccatis accuſatio, quæ tùm in Confeſſione non integrâ, tùm in aliis intermediis Confeſſionibus ſingulatim expreſſit, & quorum notitia, ac ſufficiens memoria Sacerdoti non excidit; ſecùs autem, ſi Confeſſio apud alium Sacerdotem fiat, aut certè Confeſſarius ſtatûs Pœnitentis, & peccatorum in quæ labi ſolet, non recordetur.

De Pœnitentiis injungendis.

DEbet Confeſſarius, quantùm ſpiritus, & prudentia ſuggeſſerit, pro qualitate criminum, & Pœnitentis facultate, ſalutares & convenientes ſatisfactiones injungere: ne, ſi fortè indulgentiùs agat cum Pœnitentibus, leviſſima quædam opera pro graviſſimis delictis injungendo, peccatis conniveat & eorumdem particeps efficiatur.

onc. Trid. : Pœn. Seſſ. 4. Cap. de atisf.

Satisfactio autem quam imponit, non ſit tantùm ad novæ vitæ cuſtodiam, & infirmitatis medicamentum, atque contrà futura peccata medicinam; ſed etiam ad præteritorum peccatorum vindictam & caſtigationem.

Sed neque nimiùm graves, incommodas, atque difficiles pœnitentias debet injungere, ſeu quas probabile ſit Pœnitentem non adimpleturum. Itaque ſtudeat in pœnitentiarum injunctione, ut non ſolùm habeat rationem multitudinis, & gravitatis peccatorum; ſed etiam

infirmitatis Pœnitentis, cui ſeſe accommodare & rigorem ſatisfactionis attemperare conabitur.

Pro peccatis autem occultis, non ſunt injungendæ pœnitentiæ publicæ : & pro publicis habendæ ſunt, quas Pœnitens non poteſt abſquè revelatione peccatorum ſuorum adimplere.

Triplex pœnitentiarum genus communiter aſſignatur: videlicèt, Oratio, Jejunium & Eleemoſyna. Ubi, Orationis nomine, non ſolùm intelliguntur preces vocales; ſed etiam ſacra meditatio, lectio piorum librorum; auditio Miſſæ, Concionis ſacræ, lectionis Catechiſmi, & alia hujuſmodi opera ſpiritualia. Per jejunium quoque, intelliguntur omnia quæ ad caſtigationem corporis valent ; ut abſtinentia cibi vel potûs, diſciplinarum uſus & cilicii, vigiliæ, peregrinatio, humicubatio &c. Per Eleemoſynam deniquè, non ſolùm pecuniæ largitio, ſed & alia miſericordiæ opera intelliguntur.

Ex his, ea Confeſſarius eliget Pœnitenti imponenda, quæ & qualitati ipſius, & peccatis magis congruere videbuntur. Nam peccata carnis corporali maceratione caſtigari convenit; avaritiam, eleemoſynis ; acediam, orationibus ; ſuperbos, opera quædam humilitatis exercere ; juramento aut blaſphemiis aſſuetos, orare, & Officiis divinis, flexis genibus, aſſiſtere ; ludo nimiùm deditos, ab ipſo abſtinere; ebrioſos, popinas non ingredi, aut frequentare ; mercatores, agricolas & quoſcumque diebus Feſtis aut Dominicis opera ſervilia exercentes, quantùm indè, aut etiam maximè, ſi reincidant, pluſquàm lucrati ſunt pauperibus dare præcipiat. Uno verbo, contraria, quantùm poterit, peccatis applicet remedia. Stat. Diœc.

Et cum plerumque homines in peccatis ſuis torpeſcant, quia rari ſunt in audiendo verbo Dei, & Sacramentis

frequentandis ; opportunum erit eis, loco pœnitentiæ, injungere ut ad Pœnitentiæ tribunal & ad ſacras conciones audiendas ſæpiùs accedant.

Porrò, licèt ordinariè, pro ſatisfactione non debeant injungi opera ad quæ aliàs Pœnitens, ſivè ex præcepto, ſivè ex voto, manet obligatus ; id tamen in certis caſibus erit congruum : ut quandò Sacerdos animadvertit, Pœnitentem hâc ratione exſtimulandum ad operum iſtorum executionem, quæ alioquì negleturus videbatur ; vel quandò ejuſmodi eſt, ut vix, per alia opera, ſatisfacere poſſit.

Poteſt Confeſſarius pœnitentiam ab alio impoſitam mitigare, aut in aliam commutare, ſi juſta cauſa ſubſit : ut ſi Pœnitens bonâ fide putat ſe illam implere non poſſe, aut non ſine gravi difficultate, vel periculo : & omninò, quotiès Confeſſarius prudenter judicabit, ſaluti Pœnitentis magis expedire.

Vota tamen commutare non audeat, niſi acceptâ ſpeciali authoritate ; & tunc illa, aut in majora, aut in magis Deo accepta, aut certè in æquè pia, Deoque grata opera, commutet ; rationemque habeat, in illâ commutatione, aut laboris, aut impenſarum in ſolutione voti à Pœnitente ſubeundorum ; hæcque fiat, ſine præjudicio tertii.

Deniquè, ut omnis avaritiæ ſuſpicio quàm longiſſimè removeatur, ſi quæ reſtitutio facienda incumbat Pœnitenti, non facilè ſuſcipiat onus ipſemet Confeſſarius eam exequendi, niſi neceſſitas aliqua id requirat : videlicèt, ut hoc modo Pœnitens non prodatur. Quod cum facere debebit, ita circumſpectè ſe habeat, ut nullâ ratione Pœnitens in ſuſpicionem venire poſſit. Neque abs re fuerit, ſi chyrographum ab iis accipiat quibus facit reſtitutionem, ut illud Pœnitenti tradat ; atque ita ſe officio ſuo ritè functum eſſe oſtendat.

ORDO ADMINISTRANDI SACRAMENTUM PŒNITENTIÆ.

SAcerdos Confeſſiones auditurus, coram altari, vel ad gradus ſedis Confeſſionalis genuflexus, brevi oratione lumen & gratiam petet à Deo; ut non ſolùm ipſe, nullum errorem committat in re tam neceſſariâ, neque maculis ſe ipſum inquinet, dum aliorum conſcientias mundare intendit; verùm etiam, ut Deus dignetur veram converſionem operari in cordibus eorum, qui ad Pœnitentiam conveniunt. In hunc igitur aut ſimilem modum orabit, ſe ipſum ſignans.

Oratio præparatoria.

In nomine Patris, ✠ & Filii, & Spiritûs Sancti. Amen.

DEus in adjutorium meum intende: Domine ad adjuvandum me feſtina.

Cor mundum crea in me Deus: & ſpiritum rectum innova in viſceribus meis.

Ne projicias me à facie tuâ: & Spiritum Sanctum tuum ne auferas à me.

Redde mihi lætitiam ſalutaris tui: & ſpiritu principali confirma me.

Docebo iniquos vias tuas: & impii ad te convertentur.

Libera me de ſanguinibus, Deus, Deus ſalutis meæ: & exultabit lingua mea juſtitiam tuam.

OREMUS.

DOmine Jeſu Chriſte, qui ſanctum hoc Pœnitentiæ Sacramentum purificandis animabus miſericorditer inſtituiſti; reſpice preces humilitatis meæ, meque, qui primus gratiâ tuâ indigeo, ab omni peccati contagione purifica: ut Sacramentum hoc dignè, & cum fructu valeam miniſtrare. Suſcipe etiam, Domine, humilem orationem, quam fundo pro famulis & famulabus tuis, qui ad Pœnitentiam conveniunt; ut des illis ſpiritum veræ Contritionis, integritatem ſinceræ Confeſſionis, & ſtudium dignæ ſatisfactionis. Qui vivis & regnas, &c.

In Eccleſiâ autem, non in privatis ædibus, Confeſſiones audiat, niſi ex rationabili causâ. Ad id habeat ſedem Confeſſionalem, quæ conſpicuo & ab altari remoto loco poſita ſit; & ubi commodè fieri poterit, interjecto aſſere, qui Pœnitentem à Sacerdote ſeparet; apertâ in medio feneſtellâ ad vocem facilius tranſmittendam, quæ crate perforatâ, ſeu cancellis ligneis, ferreiſvè opſepta ſit.

Sit autem Sacerdos in habitu decenti, togâ videlicèt talari, & ſuperpelliceo indutus; ſedeat in Confeſſionali tecto capite, cujuſcumque tandem conditionis aut ſtatûs ſit Pœnitens, etiamſi Prælatus aut Princeps. Id enim ad hujus Sacramenti dignitatem pertinet, in quo Sacerdos Judiciariam exercet poteſtatem.

Pœnitens verò ad latus Sacerdotis genuflexus, in habitu ſimplici & modeſto; capite nudo, ſi ſit vir, & depoſito priùs enſe, ſi eo fortè accinctus fuerit; manibus junctis, iiſdemque nudis, non autem chirotecâ indutis, aut manicâ

involutis ; ſigno Crucis ſe muniat , & petat benedictionem à Sacerdote , dicens :

Benedic mihi Pater , quia peccavi. (*aut vernaculè*) Béniſſez-moi mon Pere , parce que j'ai peché.

Tùm Sacerdos , detecto capite , dicit :

Dominus ſit in corde tuo , & in labiis tuis, ut verè, integrè & humiliter confitearis peccata tua : In nomine Patris, ✠ & Filii , & Spiritûs Sancti. Amen.

Poſteà Pœnitens ſubjunget Confeſſionem , dicens :

Confiteor Deo omnipotenti , beatæ Mariæ &c. (*ſeu vernaculè*) Je me confeſſe à Dieu &c. *uſque ad hæc verba* verbo & opere. (*vel*) par paroles & par actions.

Tùm dicat tempus, à quo non fuit confeſſus. Deindè permittat Sacerdos , eum ſua peccata , eo quo poteſt modo, accuſare : ubi verò Pœnitens, ea quæ memoriæ occurrunt, confeſſus fuerit , concludat ter percutiendo pectus ſuum, & dicens :

Meâ culpâ, meâ culpâ, meâ maximâ culpâ. Ideo precor &c. (*aut vernaculè*) Par ma faute , par ma faute , par ma très-grande faute. C'eſt pourquoi je prie &c.

Tùm Sacerdos , ſi neceſſarium judicet , interrogabit Pœnitentem quantùm & de quibus opus fuerit ; atque eum edocebit , & ad vitæ emendationem excitabit.

Poſteà pœnitentiam congruentem injunget. Quo facto, detſcooperto capite dicit :

Miſereatur tui omnipotens Deus , & dimiſſis peccatis tuis perducat te in vitam æternam.

Indulgentiam, abſolutionem & remiſſionem peccatorum tuorum, tribuat tibi omnipotens & miſericors Dominus.

Deindè abſolvet eum in formâ Eccleſiæ conſuetâ, dicens, cooperto capite, & manu dextrâ elevatâ versùs Pœnitentem :

Dominus noſter Jeſus Chriſtus, qui eſt Summus Pontifex te abſolvat; & ego authoritate ipſius, mihi, licèt indigno, conceſsâ, abſolvo teimprimis à vinculo Excommunicationis, (Suſpenſionis) & Interdicti in quantùm poſſum & tu indiges; deindè ego te abſolvo à peccatis tuis, in nomine Patris, ✠ & Filii, & Spiritûs Sancti. Amen.

Si Pœnitens ſit laïcus, omittitur verbum Suſpenſionis.

Deindè, manu demiſsâ & detecto capite, ſubjungit Orationem ſequentem.

Paſſio Domini noſtri Jeſu Chriſti; merita Beatæ Mariæ Virginis, & omnium Sanctorum; quidquid boni feceris & mali ſuſtinueris; ſint tibi in remiſſionem peccatorum, augmentum gratiæ & præmium vitæ æternæ. Amen.

Et ſic dimittat Pœnitentem in pace.

Porrò in magno Pœnitentium concurſu, ut devotioni fidelium ſatisfieri queat, ſufficiet, ſi, cæteris precationibus omiſſis, forma Abſolutionis recitetur, dicendo : Dominus noſter, &c. *uſque ad illud*, Paſſio Domini. *Urgente autem mortis periculo, ſufficiet, ſi dicatur :*

Ego te abſolvo ab omnibus cenſuris & peccatis, in nomine Patris, ✠ & Filii, & Spiritûs Sancti. Amen.

Porrò

Porrò ſuper pueros Abſolutionis incapaces, poterit, ſi videbitur, ſequens Benedictio recitari.

Oratio ſuper Pueros.

DOmine Jeſu Chriſte, qui dixiſti : Sinite parvulos venire ad me, talium enim eſt regnum cœlorum; ſuper hunc parvulum (*vel* hanc parvulam) tuæ benedictionis gratiam infunde, ut gratiâ, ætate, & ſapientiâ apud Deum & homines proficiens, ſalutem conſequatur æternam. In nomine Patris, ✠ & Filii, &c.

Deniquè Sacerdos, poſtquàm ſuos Pœnitentes audiverit; priuſquàm ex Eccleſiâ diſcedat, genuflexus, fructum ſui laboris Deo commendet. Poteritque hæc, aut ſimilem orationem, pro opportunitate recitare.

Oratio poſt adminiſtrationem Sacramenti Pœnitentiæ recitanda.

OMnipotens ſempiterne Deus, de cujus munere venit, ut tibi dignè & laudabiliter ſerviatu: præſta ſupplicibus tuis, quos noſtro miniſterio à peccatorum vinculis abſolviſti, ut ſicut de tuâ miſericordiâ confidunt; ita gratia tua illos jugiter comitetur, & nulli tentationibus deinceps à te ſeparentur : meque, qui primus gratiâ tuâ indigeo, in meo munere illibatum conſerva. Per Chriſtum Dominum noſtrum. Amen.

ORDO ABSOLVENDI EXCOMMUNICATUM.

IN absolutione Excommunicati, quæ fit in foro interiori, seu conscientiæ, non requiritur determinata verborum forma, sed (si non absolvatur simul à peccatis) sufficit si dicatur hæc, aut similis cum intentione absolvendi.

Ego te absolvo à vinculo Excommunicationis, & restituo te Sacramentis & Communioni Ecclesiæ, in nomine Patris, ✠ &c.

Si verò Excommunicatus absolvatur simul à peccatis, absolvat eum Sacerdos juxtà formam communem, suprà præscriptam in absolutione Sacramentali.

Jam verò si Sacerdos, ob mortis periculum imminens, absolvat quempiam ab Excommunicatione, à quâ aliàs absolvendi non haberet potestatem, debet ei injungere, ut cessante priculo, se sistat coram eo à quo aliàs fuisset absolvendus ejus mandatum acceptaurus: debetque eum monere, quòd alioquin reincidet in eandem Excommunicationem

Non potest autem Sacerdos quispiam, in foro exteriori ab Excommunicatione absolvere, nisi priùs speciale mandatum id obtinuerit ab eo qui sententiam tulit, vel cui reservata est, vel denique à superiore judice in casu appellationis; quòd si in mandato præscribatur certa absolutionis forma, ad amussim servanda est. Si verò in eo similiter enuncietur, dandam esse absolutionem in formâ Ecclesiæ consuetâ; *ante omnia recipiat juramentum ab Excommunicato, de parendo Ecclesiæ mandatis, utque, potest, priùs satisfaciat parti læsæ. Deindè super eum*

genuflexum recitet Pſalmum Miſerere mei &c. *Deindè ſubjungat preces ſequentes :*

Kyrie eleiſon. Chriſte eleiſon. Kyrie eleiſon. Pater noſter, &c.

℣. Et ne nos inducas in tentationem.
℟. Sed libera nos à malo.
℣. Salvum fac ſervum tuum. (*vel* ancillam tuam.)
℟. Deus meus ſperantem in te.
℣. Nihil proficiat inimicus in eo. (*vel* in eâ.)
℟. Et filius iniquitatis non apponat nocere ei.
℣. Eſto ei Domine turris fortitudinis.
℟. A facie inimici.
℣. Domine exaudi orationem meam.
℟. Et clamor meus ad te veniat.
℣. Dominus vobiſcum.
℟. Et cum ſpiritu tuo.

OREMUS.

DEus, cui proprium eſt miſereri ſemper & parcere, ſuſcipe deprecationem noſtram, ut hunc famulum tuum, quem (*vel* hanc famulam tuam, quam) Excommunicationis pœna conſtringit, miſeratio tuæ pietatis abſolvat. Per Chriſtum Dominum noſtrum. Amen.

Deindè ſedens & cooperto capite ſubjungit :

Dominus noſter Jeſus Chriſtus te abſolvat, & ego auctoritate illius & ſanctiſſimi Domini noſtri Papæ (*vel* Reverendiſſimi Domini Epiſcopi) abſolvo te à vinculo Excommunicationis, in quam incurriſti propter, &c. (*hîc exprimat cauſam Excommunicationis*) & reſtituo te Sacramentis Eccleſiæ & Communioni fidelium. In nomine Patris, ✠ & Filii, &c.

Ritus absolvendi Excommunicatum jam mortuum.

NUllus Sacerdos ritum hunc peragere potest, nisi priùs obtentâ in scriptis ab Illustrissimo Domino Episcopo, aut DD. Vicariis ejus Generalibus, licentiâ ad id necessariâ. Quâ suppositâ licentiâ, observabitur ordo sequens:

Si quis Excommunicatus ex hac vitâ decedens, dederit signum Contritionis, ne Ecclesiasticâ careat sepulturâ, sed Ecclesiæ suffragiis, quantùm fieri potest, adjuvetur, absolvi potest hoc modo.

Si corpus nondum sepultum fuerit, verberetur, & absolvatur, ut infrà; deindè absolutum, in loco sacro sepeliatur.

Si verò fuerit sepultum in loco profano, si commodè fieri poterit, exhumabitur, & eodem modo verberabitur; & post absolutionem in loco sacro sepelietur: sed si commodè exhumari non potest, locus sepulturæ verberetur; posteà absolvatur.

Quòd si in loco sacro sit sepultum, non exhumabitur, sed verberabitur sepulchrum. Dum autem corpus, sivè sepulturam verberat Sacerdos, dicat Antiph. Exultabunt Domino ossa humiliata. *Psalm.* Miserere mei Deus, &c.

Quo facto absolvatur, dicendo:

Auctoritate mihi concessâ, ego te absolvo à vinculo Excommunicationis, quam incurristi (*vel* incurrisse, declaratus es, *aut* declarata es) propter, &c. *hic exprimatur causa Excommunicationis*, & restituo te Communioni fidelium, in nomine Patris, ✠ & Filii, & Spiritûs Sancti. Amen.

Deindè dicatur Pſalm. De profundis. *In fine* Requiem æternam dona ei Domine.

℟. Et lux perpetua luceat ei.

Kyrie eleiſon. Chriſte eleiſon. Kyrie eleiſon. Pater noſter, &c.

℣. Et ne nos inducas in tentationem.

℟. Sed libera nos à malo.

℣. A portâ inferi.

℟. Erue Domine animam ejus.

℣. Requieſcat in pace.

℟. Amen.

℣. Domine exaudi orationem meam.

℟. Et clamor meus ad te veniat.

℣. Dominus vobiſcum.

℟. Et cum ſpiritu tuo.

OREMUS.

DA quæſumus Domine, animæ famuli tui, quem (*vel* famulæ tuæ, quam) Excommunicationis ſententia conſtrinxerat, refrigerii ſedem, quietis beatitudinem, & ſuperni luminis claritatem. Per Chriſtum Dominum noſtrum. ℟. Amen.

Ad abſolvendum Interdictum jam mortuum, idem ſervetur ritus, mutando tantùm hæc verba, Excommunicationis quam, *in hæc,* Interdicti quod.

De modo abſolvendi à Suſpenſione, aut Interdicto.

SI detur abſolutio in foro interiori, Sacerdos utatur ſimpliciter formâ præſcriptâ pro Sacramentali abſolutione, Dominus noſter, &c. *pag.* 112.

Non poteſt autem ab utrolibet abſolvere, niſi ex ſpe-

ciali commiſſione illius, qui Suſpenſionem, aut Interdictum tulit, vel cui reſervata eſt, vel Superioris judicis in caſu appellationis.

Quòd ſi, per commiſſionem, certa præſcribatur abſolutionis forma, ſcrupulosè ſervetur; ſi autem in eâ enuncietur dandam eſſe abſolutionem in formâ Eccleſiæ conſuetâ: Pœnitens dicat Confiteor, &c. *Deindè Sacerdos*: Miſereatur, &c. Indulgentiam, &c. Dominus noſter, &c. Et auctoritate mihi traditâ, ego abſolvo te à vinculo Suſpenſionis quam (*vel* Interdicti quod) propter, &c. (*exprimatur cauſa Suſpenſionis, aut Interdicti*) incurriſti (*vel*, incurriſſe declaratus es, *vel*, declarata es) In nomine Patris, ✠ &c.

Forma diſpenſandi ſuper Irregularitate.

CUm non poſſit Sacerdos diſpenſare ſuper irregularitate, ſivè ex defectu, ſivè ex delicto, proveniente, niſi ex ſpeciali mandato Papæ vel Ordinarii; caveat ne in re tam gravi, poteſtatis ſuæ terminos excedat.

Si autem ipſi, ſivè in foro conſcientiæ, ſivè extrà, credita ſit à Papa, vel ab Ordinario, poteſtas diſpenſandi ſuper Irregularitate in Sacramento Pœnitentiæ; tunc poſtquàm abſolverit Pœnitentem à peccatis, addet conſequenter.

Auctoritate mihi à Sanctiſſimo Domino noſtro Papa (*vel* à Reverendiſſimo Domino Epiſcopo Atrebatenſi) traditâ, diſpenſo tecum ſuper Irregularitate quam (*vel* Irregularitatibus quas) incurriſti eo quod [*exprimatur cauſa*] & habilem te reddo & reſtituo executioni Ordinum & Officiorum tuorum, in nomine Patris, ✠ &c.

Si Pœnitens nullum habet Ordinem, omiſſis his verbis [reſtituo te executioni] *dicatur* : habilem te reddo ad tales (*vel* ad omnes Ordines ſuſcipiendos) *juxtà tenorem mandati.*

Quòd ſi, neceſſe ſit Titulum Beneficii reſtituere, & fructus malè perceptos condonare, ſubjungat : & reſtituo tibi Titulum Beneficii, (*vel* Titulos Beneficiorum) & condono tibi fructus malè perceptos. In nomine Patris, ✠ & Filii, &c.

De publicâ abſolutione ab Hæreſi.

CUm omnibus Presbyteris, tàm ſæcularibus, quàm regularibus, etiam exemptis, prohibitum ſit, ne publicè & extrà Sacramentum Pœnitentiæ ab Hæreſi quemquam abſolvant; idcirco ii omnes, qui Hæreſim ejurare ac Catholicam fidem profiteri voluerint, ad Pœnitentiarium, vel alium à DD. Epiſcopo, aut Vicariis ejus Generalibus delegatum Sacerdotem accedant, à quo, poſt editam fidei profeſſionem, abſolvantur.

Forma profeſſionis Fidei Catholicæ, Apoſtolicæ, & Romanæ.

EGo N. firmâ fide credo & profiteor omnia & ſingula, quæ continentur in Symbolo fidei, quo ſancta Romana Eccleſia utitur, videlicèt:

Formule de profeſſion de la Foi Catholique, Apoſtolique & Romaine.

JE N. crois d'une foi ferme, & profeſſe, tant en général qu'en particulier, tous les articles contenus au Symbole de la foi, dont ſe ſert la ſainte Égliſe Romaine, ſçavoir :

Je crois en un ſeul Dieu, le Pere tout-puiſſant, qui a fait le ciel & la terre, & toutes choſes viſibles & inviſibles: Et en un ſeul Seigneur, Jeſus-Chriſt, Fils unique de Dieu; qui eſt né du Pere avant tous les ſiécles; Dieu de Dieu, lumiere de lumiere, vrai Dieu de vrai Dieu; qui n'a pas été fait, mais engendré, conſubſtantiel au Pere; par lequel toutes choſes ont été faites; qui eſt deſcendu des cieux pour nous hommes & pour notre ſalut; & a été incarné, en prenant chair de la Vierge Marie, par l'opération du Saint Eſprit, ET A ÉTÉ FAIT HOMME; qui a été auſſi crucifié pour nous ſous Ponce Pilate; qui a ſouffert & qui a été mis dans le ſépulchre; qui eſt reſſuſcité le troiſiéme jour ſelon les Écritures; qui eſt monté au ciel; qui eſt aſſis à la droite du Pere; qui viendra de nouveau juger les vivans & les morts, & dont le regne n'aura point de fin: Je crois au Saint Eſprit, qui eſt auſſi Seigneur, & qui donne

Credo in unum Deum, Patrem omnipotentem, factorem cæli & terræ, viſibilium omnium & inviſibilium: Et in unum Dominum Jeſum Chriſtum, Filium Dei unigenitum; & ex Patre natum ante omnia ſæcula; Deum de Deo, lumen de lumine, Deum verum de Deo vero; genitum, non factum; conſubſtantialem Patri; per quem omnia facta ſunt; qui propter nos homines, & propter noſtram ſalutem deſcendit de cælis; & incarnatus eſt de Spiritu Sancto, ex Mariâ Virgine; ET HOMO FACTUS EST; crucifixus etiam pro nobis ſub Pontio Pilato, paſſus, & ſepultus eſt; & reſurrexit tertiâ die ſecundùm Scripturas; & aſcendit in cælum, ſedet ad dexteram Patris; & iterùm venturus eſt cum gloriâ judicare vivos & mortuos; cujus regni non erit finis: Et in Spiritum Sanctum Dominum

Dominum & vivificantem ; qui ex Patre Filioque procedit, qui cum Patre & Filio ſimul adoratur & conglorificatur, qui locutus eſt per Prophetas. Et unam, ſanctam, Catholicam & Apoſtolicam Eccleſiam. Confiteor unum Baptiſma in remiſſionem peccatorum ; & expecto reſurrectionem mortuorum, & vitam venturi ſæculi. Amen.

la vie ; qui procéde du Pere & du Fils, & qui eſt adoré & glorifié conjointement avec le Pere & le Fils ; qui a parlé par les Prophétes. Je crois l'Égliſe qui eſt Une, Sainte, Catholique & Apoſtolique. Je confeſſe qu'il y a un Baptême pour la rémiſſion des péchés, & j'attends la réſurrection des morts, & la vie du ſiécle à venir. Ainſi ſoit-il.

Apoſtolicas & Eccleſiaſticas traditiones, reliquaſque ejuſdem Eccleſiæ obſervationes, & conſtitutiones firmiſſimè admitto & amplector.

Je reçois & embraſſe très-fermement les traditions Apoſtoliques & Eccléſiaſtiques, & toutes les autres obſervances & conſtitutions de la même Égliſe.

Item ſacram Scripturam, juxtà eum ſenſum quem tenuit, & tenet ſancta Mater Eccleſia, cujus eſt judicare de vero ſenſu, & interpretatione ſacrarum Scripturarum, admitto ; nec eam umquàm, niſi juxtà unanimem conſenſum Patrum, accipiam & interpretabor.

Je reçois auſſi la ſainte Écriture ſelon le ſens que l'Égliſe notre ſainte Mere a tenu & qu'elle tient, à laquelle il appartient de juger du vrai ſens, & de l'interpretation des Écritures ſaintes ; & je ne la prendrai ni interpreterai jamais que ſelon le conſentement unanime des Peres.

Je profeſſe encore qu'il y a ſept Sacremens de la loi nouvelle, vraiement & proprement ainſi appellés, inſtitués par Notre-Seigneur Jeſus-Chriſt; ſçavoir, le Baptême, la Confirmation, l'Euchariſtie, la Pénitence, l'Extrême-Onction, l'Ordre, & le Mariage; leſquels ſont néceſſaires au ſalut du genre humain, quoiqu'ils ne le ſoient pas tous pour chaque homme en particulier; & qu'ils conférent la grace; & qu'entre ces Sacremens, le Baptême, la Confirmation, & l'Ordre ne ſe peuvent réïtérer ſans ſacrilége.

Je reçois auſſi & admets les Cérémonies de l'Égliſe Catholique, reçûes & approuvées dans l'adminiſtration ſolemnelle de tous ces Sacremens.

J'embraſſe & reçois tout ce qui a été défini & déclaré par le ſaint Concile de Trente, touchant le péché originel & la Juſtification.

Je reconnois auſſi que dans

Profiteor quoque ſeptem eſſe verè & propriè Sacramenta novæ legis, à Jeſu Chriſto Domino noſtro inſtituta, atque ad ſalutem humani generis, licèt non omnia ſingulis, neceſſaria; ſcilicèt, Baptiſmum, Confirmationem, Euchariſtiam, Pœnitentiam, Extremam-Unctionem, Ordinem, & Matrimonium: illaque gratiam conferre: & ex his Baptiſmum, Confirmationem & Ordinem, ſine ſacrilegio iterari non poſſe.

Receptos quoque & approbatos Eccleſiæ Catholicæ ritus, in ſuprà dictorum omnium Sacramentorum ſolemni adminiſtratione, recipio & admitto.

Omnia & ſingula, quæ de peccato originali & de Juſtificatione in Sacroſanctâ Tridentinâ ſynodo definita & declarata fuerunt, amplector & recipio.

Profiteor pariter in

Miſſâ offerri Deo verum, proprium, & propitiatorium Sacrificium pro vivis & defunctis : atque in ſanctiſſimo Euchariſtiæ Sacramento eſſe verè, realiter, & ſubſtantialiter Corpus & Sanguinem, unà cum Animâ & Divinitate Domini noſtri Jeſu Chriſti : fierique converſionem totius ſubſtantiæ panis in Corpus, & totius ſubſtantiæ vini in Sanguinem ; quam converſionem Catholica Eccleſia Tranſubſtantiationem appellat.

Fateor etiàm ſub alterâ tantùm ſpecie, totum atque integrum Chriſtum, verumque Sacramentum ſumi.

Conſtanter teneo Purgatorium eſſe, animaſque ibi detentas fidelium ſuffragiis juvari.

Similiter & ſanctos unà cum Chriſto regnantes, venerandos atque invocandos eſſe ; eoſque orationes Deo pro nobis offerre ;

la Meſſe on offre à Dieu un vrai Sacrifice, proprement ainſi appellé, & propitiatoire pour les vivans & pour les morts : & que le Corps & le Sang avec l'Ame & la Divinité de Notre-Seigneur Jeſus-Chriſt ſont vraiement, réellement & ſubſtantiellement au très-ſaint Sacrement de l'Euchariſtie, & qu'il s'y fait un changement de toute la ſubſtance du pain au Corps, & de toute la ſubſtance du vin au Sang ; lequel changement l'Égliſe Catholique appelle Tranſubſtantiation.

Je confeſſe auſſi que ſous une ſeule des deux eſpeces, on reçoit Jeſus-Chriſt tout & entier ; & qu'en le recevant ainſi, on reçoit un vrai Sacrement.

Je tiens fermement qu'il y a un Purgatoire, & que les ames qui y ſont détenues, ſont ſoulagées par les ſuffrages des fidéles.

Je tiens auſſi que les ſaints qui regnent avec Jeſus-Chriſt, ſont à honorer & à invoquer ; qu'ils offrent à Dieu leurs prieres pour nous ; & que leurs

Reliques ſont à honorer.

Je tiens auſſi fermement que les images de Jeſus-Chriſt, & de la Mere de Dieu toujours Vierge, & des autres Saints ſont à avoir & à retenir, & qu'il faut leur rendre l'honneur & la révérence qui leur eſt dûë.

Je confeſſe que Jeſus-Chriſt a laiſſé dans ſon Égliſe le pouvoir de donner des Indulgences, & que l'uſage en eſt très-ſalutaire au peuple Chretien.

Je reconnois que l'Égliſe Romaine eſt ſainte, Catholique & Apoſtolique, & qu'elle eſt mere & maîtreſſe de toutes les Égliſes.

Et je promets & jure une vraie obéïſſance au Pape, ſucceſſeur de Saint Pierre Prince des Apôtres, & Vicaire de Jeſus-Chriſt.

Je reçois auſſi ſans aucun doute, & profeſſe toutes les autres choſes qui nous ont été données, définies & déclarées par les ſacrés Canons & par

atque eorum Reliquias eſſe venerandas.

Firmiter aſſero, imagines Chriſti ac Dei-paræ ſemper Virginis, nec-non aliorum Sanctorum, habendas & retinendas eſſe; atque eis debitum honorem, & venerationem impertiendam.

Indulgentiarum etiàm poteſtatem à Chriſto in Eccleſiâ relictam fuiſſe, illarumque uſum Chriſtiano populo maximè ſalutarem eſſe affirmo.

Sanctam Catholicam & Apoſtolicam Eccleſiam, omnium Eccleſiarum matrem & magiſtram agnoſco.

Romanoque Pontifici Beati Petri Apoſtolorum Principis, ſucceſſori, ac Jeſu Chriſti Vicario, veram obedientiam ſpondeo ac juro.

Cætera itèm omnia à ſacris Canonibus & œcumenicis Conciliis, ac præcipuè à ſacro-ſanctâ Tridentinâ Synodo tradita,

definita & declarata, indubitanter recipio, atque profiteor: ſimulque contraria omnia, atque hæreſes quaſcumque ab Eccleſiâ damnatas, rejectas & anathematizatas, ego pariter damno, rejicio & anathematizo.

les Conciles œcuméniques, & principalement le ſaint Concile de Trente : & en même-temps je condamne auſſi, je rejette & j'anathématiſe tout ce qui leur eſt contraire, & toutes les héréſies que l'Égliſe a condamnées, rejettées & anathématiſées.

Qui fidei profeſſionem facit, ponit manum dexteram ſuper ſancta Evangelia, dicens:

Ego N. hanc veram Catholicam fidem, extrà quam nemo ſalvus eſſe poteſt, quam in præſenti ſponte profiteor, & veraciter teneo; eandem integram & immaculatam uſque ad extremum vitæ ſpiritum conſtantiſſimè, Deo adjuvante, retinere & confiteri, atque à meis ſubditis, ſeu illis quorum cura ad me in meo munere ſpectabit, teneri, doceri & prædicari, quantùm in me erit, curaturum, ego idem N. ſpondeo, voveo, ac juro, ſuper hæc ſancta Dei Evangelia.

Je N. promets, voûe & jure ſur ces ſaints Évangiles de Dieu, de garder & confeſſer très-conſtamment juſqu'au dernier ſoupir de ma vie, avec l'aide de Dieu, cette foi Catholique pure & entiere, hors laquelle perſonne ne peut être ſauvé, & dont préſentement je fais profeſſion ſans aucune contrainte ; & tant qu'il me ſera poſſible, je la ferai garder enſeigner & prêcher par ceux ſur qui j'ai autorité, & dont le ſoin m'aura été commis.

Deindè Sacerdos, versùs Altare genuflexus, unà cum fidei profeſſionem emittente & adſtantibus, recitat cum iiſdem pſalmum Miſerere mei Deus, &c. *in cujus fine, dicitur*: Gloria Patri, &c.

Kyrie eleiſon. Chriſte eleiſon. Kyrie eleiſon. Pater noſter, &c. *ſecretò.*

Mox Sacerdos ſurgit ſolus, & dicit:

℣. Et ne nos inducas in tentationem:

℟. Sed libera nos à malo.

℣. Salvum fac ſervum tuum (*vel* ancillam tuam:)

℟. Deus meus ſperantem in te.

℣. Nihil proficiat inimicus in eo (*vel* in eâ:)

℟. Et filius iniquitatis non apponat nocere ei.

℣. Eſto ei Domine turris fortitudinis:

℟. A facie inimici.

℣. Domine exaudi orationem meam:

℟. Et clamor meus ad te veniat.

℣. Dominus vobiſcum:

℟. Et cum ſpiritu tuo.

ORE MUS.

DEus, cui proprium eſt miſereri ſemper & parcere, ſuſcipe deprecationem noſtram, & hunc famulum tuum quem, (*vel* hanc famulam tuam quam) excommunicationis catena conſtringit, miſeratio tuæ pietatis abſolvat. Per Chriſtum Dominum noſtrum. ℟. Amen.

Mox ſedet, cooperto capite, & injungit pœnitentiam. Deindè dexterâ versùs Pœnitentem elevatâ, dicit:

Dominus noſter Jeſus Chriſtus te abſolvat, & ego auctoritate ipſius, & Reverendiſſimi Epiſcopi Atrebatenſis, mihi commiſſâ, abſolvo te à vinculo excommu-

nicationis, quâ propter hæreſim ligatus, (*vel* ligata) eras. In nomine Patris, ✠ & Filii & Spiritûs ſancti. Amen.

Tùm Sacerdos, apprehenſâ manu dextrâ Pœnitentis, dicat.

Reduco te in gremium ſanctæ Matris Eccleſiæ, & ad conſortium & communionem totius Chriſtianitatis, à quibus fueras per excommunicationem & hæreſim eliminatus (*vel* eliminata) & reſtituo te participationi Sacramentorum. In nomine Patris, ✠ & Filii, & Spiritûs ſancti. Amen.

Ad arbitrium erit Sacerdotis, concludendi hanc ceremoniam, per recitationem, vel cantum Hymni Te Deum, &c.

Deſcribet Sacerdos actum Abjurationis, in modum qui reperitur in fine hujus Ritualis, quem actum ſtatim mittet ad Secretariatum Epiſcopatûs, & nullam de eo Copiam expediet.

DE SACRAMENTO *EUCHARISTIÆ.*

MIrum in modum elucent Divinitatis potentia, bonitas & ſapientia in Euchariſtiæ Sacramento, in quo memoriam fecit mirabilium ſuorum, miſericors & miſerator Dominus; & ſemetipſum, eſcam dedit timentibus ſe, omnis gratiæ & ſanctitatis fons, auctorque Chriſtus Dominus. In eo itaque Sacramento religioſè à Sacerdotibus adminiſtrando, ſanctèque à fidelibus ſuſcipiendo, magna ac diligens cura adhibenda eſt.

De Materiâ Euchariſtiæ.

SOlus panis triticeus, & ſolum vinum de vite, ſunt hujus Sacramenti materia idonea & neceſſaria. Hinc excluduntur, tùm omnes alii panes, qui triticei panis, tùm alii omnes liquores, qui veri vini, naturam non retinent.

Etſi autem ad ſubſtantiam Sacramenti Euchariſtiæ, perindè ſit, ſivè panis azymus ſit, ſivè fermentatus; ex uſu tamen in Eccleſiâ Latinâ recepto, non niſi pane azymo utendum eſt.

Meminerint ergò Sacerdotes, in conficiendâ Euchariſtiâ, pane fermentato uti ipſis non licere; & inſuper-

paululùm

paululùm aquæ elementaris ac naturalis, vino in Calice eſſe immiſcendum, ex neceſſitate præcepti eccleſiaſtici: cui non parere, grave peccatum eſt. Sed & panes conſecrandi recentes ſint, nitidi & integri. In quem finem priuſquàm ad conſecrandum apponantur, ſigillatim eligendi ſunt, & in pixide aliquâ, vel Corporali mundo præparari.

Vinum, ſaltèm de tertio die in tertium diem, renovetur; præſertìm in ferventioribus anni diebus; vinum rubrum, ſi commodè poſſit haberi, ad celebrandum miniſtretur. Synod. antiq. Cam.

De formâ Euchariſtiæ.

FOrma Euchariſtiæ, in Conſecratione per quam perficitur, poſita eſt: verba autem Conſecrationis pro pane, hæc ſunt: HOC EST ENIM CORPUS MEUM. Et pro vino, iſta: HIC EST ENIM CALIX SANGUINIS MEI, &c.

Curare porrò debent Sacerdotes, ut materia conſecranda, per eorum intentionem determinata, ſit moraliter præſens; atque verba Conſecrationis, non ſecùs ac orationes quæ eam præcedunt, vel ſubſequuntur, diſtinctè & appoſitè proferant.

Caveant ne, ducti novitatis ac ſingularitatis pruritu, verba Canonis, præſertìm Conſecrationis, voce altiori in Miſſâ, contrà expreſſam Eccleſiæ legem, pronunciare affectent; ſed ea proferant voce ità ſubmiſſâ, ut ipſi ſe audiant & à circumſtantibus non audiantur. Conc. Trid. Can. 9. Seſſ. 22.

De Miniſtro Euchariſtiæ.

SOlis Sacerdotibus, vi ſuæ ordinationis, data eſt poteſtas conſecrandi Euchariſtiam : eam autem ordinariè diſpenſare, penès eſt Epiſcopos, aut Presbyteros, quorum vices in caſu neceſſitatis ſupplere poteſt Diaconus.

Parochus ſummum ſtudium in eo ponat, ut populus ſibi commiſſus, ſacram Euchariſtiam religiosè colat, ſanctèque ſuſcipiat, imprimis in majoribus anni ſolemnitatibus.

Ideò fideles ſæpiùs admonebit, ut præmiſſâ Sacramentali Confeſſione, quantâ poterunt pietate & animi devotione, ad tam divinum Sacramentum accedant, & omnes ſint à mediâ nocte jejuni.

Monebit, ut habitus ſit decens, conformatioque corporis ſit ad modeſtiam accommodata. Mulieres non ſumptuoſis, non caudatis veſtibus, non crinibus inaniter tortis, non fuco aut pigmentis vultu illito, non pectore nudo, aut tenui velo obducto, ſed ita veſtitæ ad ſacram Menſam accedant, ut ne præter faciem quidquàm nudum cernatur, velo denſo, ſi fieri poteſt, ſuper faciem demiſſo. Omnes autem ſeu viri, ſeu mulieres, genibus flexis, non pectore brachiiſque ſcabello innixi, tantum Sacramentum humiliter adorent, & reverenter ſuſcipiant.

In Eccleſiis, in quibus non aſſervatur Euchariſtia, videat Sacerdos, ne plures paucioreſvè Hoſtias conſecret, quàm poſtulat numerus communicantium, ut ſingulæ ſingulis miniſtrentur : nihilominùs ſi plures conſecraſſet, has ipſe ante ablutionem ſumet.

Si, quandò Communio danda eſt, non inventus fue-

rit ſufficiens numerus Hoſtiarum conſecratarum pro numero communicantium, poterunt aliquot Hoſtiæ dividi in plures particulas, quæ ſingulis diſtribuantur.

Inter adminiſtrandum ſedulò advertat, ut ſemper eoſdem digitos, quibus adminiſtrat, ſuprà Pixidem conjunctos teneat.

Ubì, ſecundùm loci conſuetudinem, datur ablutio ad Altare, eadem porrigatur per Miniſtrum non ex Calice ſacro, ſed ex aliquo vaſe vitreo vel argenteo ad eum uſum comparato; qui etiàm manu ſiniſtrâ exhibeat linteum ſeu mantile honeſtum ad os abſtergendum.

Si qui tamen inter Miſſam communicare voluerint, id fiat, poſtquàm Sacerdos Sanguinem Domini ſumpſerit. Quòd ſi, finitâ Miſſâ, ſtatim aliqui Communionem petant, Sacerdos eam miniſtrare poterit.

De iis qui ad ſacram Euchariſtiam admittendi ſunt.

OMnes fideles fieri poſſunt Menſæ ſacræ participes, cum ad annos diſcretionis pervenerint; dummodò, priuſquàm de pane illo ſancto edant, ſe ipſos probaverint juxtà monitum Apoſtoli.

Eccleſiaſtica autem conſuetudo declarat, eam probationem neceſſariam eſſe, ut nullus ſibi conſcius mortalis peccati, quantùmvis ſibi contritus videatur, abſque præmiſſâ Sacramentali Confeſſione, ad ſacram Euchariſtiam accedere debeat: quod à Chriſtianis omnibus, etiàm ab iis Sacerdotibus, quibus ex officio incumbit celebrare, ſervandum eſt; modò non deſit illis copia Confeſſarii. Quod ſi, neceſſitate urgente, Sacerdos abſque

Conc. Trid. Seſſ. 13. Cap. 7.

prævia Confeſſione celebraverit, quamprimùm confiteatur.

Quòd ad pueros attinet, ii ad primam Communionem admittantur, cum per Parochum ipſum fuerint probè examinati, & de præcipuis Fidei articulis, quorum cognitio eſt ad ſalutem prorsùs neceſſaria, ac ſpeciatim de diſpoſitionibus ad Sacramenta Pœnitentiæ & Euchariſtiæ ritè ſuſcipienda prærequiſitis, diligenter inſtructi: ſciantque vernaculè Orationem Dominicam, Salutationem Angelicam, Symbolum Apoſtolorum, & Præcepta Decalogi & Eccleſiæ.

Et licèt certum ætatis tempus præſcribi non poſſit, quo annos diſcretionis attigiſſe dicantur, dum alii citiùs, alii tardiùs matureſcunt; id tamen intrà decimum & duodecimum annum ſolet accidere. Quarè circà illud tempus eos tentabit Parochus, quos ad hoc Sacramentum demùm idoneos judicabit, an noverint quid in eo contineatur, & quomodò à communi pane differat.

Sed neque illud tempus expectabit Parochus, quandò pueros reperiet periculoſè decumbentes, in quibus ſufficientem rationis uſum advertet, ut mortaliter peccandi & Confeſſionem eliciendi capaces eſſe judicentur; ſed ipſius officii erit de iis ſtudioſè ac diligenter inquirere, utrùm ſint de rebus ad ſalutem neceſſariis inſtructi, eâque ingenii vi ac acie præditi, qui poſſint Sacrum Domini Corpus dignoſcere; & eos, ſi tales invenerit, tam ſancto ac ſalubri Viatico non privabit. Stat. Diœc.

De iis quibus deneganda eſt Euchariſtia.

PEccatores publici, quales ſunt excommunicati & interdicti denunciati, Hæretici & Schiſmatici notorii,

Uſurarii publici, Meretrices, Concubinarii, Adulteri, Sortilegi & alii publicâ criminum infamiâ notati, arcendi ſunt à ſacrâ Menſâ; præcipiente Domino Jeſu Chriſto: *Nolite dare Sanctum Canibus*: niſi de eorum pœnitentiâ & emendatione publicè conſtet.

Quòd autem ad Peccatores occultos attinet, opus eſt diſtinctione: nam ſi ità occultè petant, ut poſſit iis abſque ullâ infamiæ notâ, aut ullo ſcandali periculo, Euchariſtia denegari, utiquè deneganda eſt; modò Sacerdos ex Confeſſione Sacramentali peccatum illius non cognoverit.

Si verò petant ita publicè, ut ſine notâ non poſſint præteriri, utiquè communicandi ſunt. Cœterùm privatis admonitionibus uti debet Parochus, ut ab illo deinceps indignæ Communionis flagitio eos deterreat; præterquàm ubì per ſolam confeſſionem peccati notitiam accepit: tunc enim aliud extrà confeſſionem præſtare non poteſt, niſi ut eos Deo commendet, ipſumque pro eorum ſalute ferventiùs deprecetur.

Amentibus quoque, ſeu Phreneticis, Euchariſtia denegari debet, excepto caſu in quo lucida habent intervalla, in quibus rationem oſtendunt; tunc enim, hujuſmodi intervallis durantibus, iis poteſt miniſtrari Euchariſtia, ſi nullum adſit indignitatis periculum. Cœterùm, qui uſum rationis habent quidem, ſed debilem & non ità firmum, non idcircò Sacrâ Communione privandi ſunt; quia poſſunt nihilominùs ſe probare, & cum devotione accedere.

De Energumenis quoque, ſeu poſſeſſis à dæmone, uſu receptum eſt, ut detur illis Sacramentum; cùm experientiâ teſte, nullum ſit aliud efficacius adversùs dæmones remedium. De illis autem ſermo eſt, qui licèt corpora-

liter vexentur, manent tamen ſui compotes : nam de aliis idem, quod de amentibus judicium.

Damnatis ad mortem Euchariſtia quoque dari poteſt, ſi ad eam ſe ritè diſpoſuerint ; ſed propter reverentiam huic auguſtiſſimo Sacramento debitam, danda eſt ante diem ſupplicii.

De Sacrâ Pixide & Tabernaculo.

CIborium, ſeu ſacra Pixis in quâ aſſervabuntur Hoſtiæ, munda ſit ; ex materiâ argenteâ intùs inauratâ, ſuo operculo clauſa, quæ inſuper velo ſerico ornata ſit.

Vas illud ſeu Pixis, in Tabernaculo collocabitur ſubſtrato Corporali mundo ſuper quod reponatur ; ſi verò ſuper Altare majus ſuſpendatur, funiculus quotannis renovabitur, etiamſi novus diutiùſque duraturus videretur.

Tabernaculum autem ſivè ad majus, ſivè ad aliud Altare collocatum, intùs panno ſerico ſit ornatum, ſerâ munitum, cujus clavem Parochus ipſe ſervabit ; nec ulli alteri, niſi Vicario ſuo committet : atque ità undiquè benè opertum, ut nullæ ſordes aut pulvis intrò penetrent. Et ne quid ejuſmodi contrahat, frequenter mundetur.

nc. 2. Carac. 1586. 19. Cap.

Cum is, qui in auguſtiſſimo Euchariſtiæ Sacramento continetur, ſit ſplendor lucis æternæ ; continuum, ſi fieri poteſt, coram eo lumen foveatur, lampade diu noctuque accenſâ.

Curare porrò debet Parochus, ut in ſacrâ Pixide perpetuò aliquot Hoſtiæ conſecratæ ſerventur, eo numero qui infirmorum uſui, & aliorum fidelium communioni ſatis eſſe poſſit.

Eæ autem frequenter & ſaltèm decimo quoque die, imò & ſæpiùs, tempore præſertìm pluvioſo & hyemali renoventur. Stat. Diœc.

Veteres Hoſtias fidelibus, ſi qui adſint communicandi, diſtribuet, alioquin has ipſe, ante primam ablutionem ſumet. Verum antequàm Hoſtiæ recenter conſecratæ in Pixide recondantur, eam purificabit, immittendo in Calicem fragmenta, & particulas quas ſimul cum ablutione ſumet.

De rebus neceſſariis ad Euchariſtiam tutò decenterque miniſtrandam.

ALtaria cum mappis ſuis, Calices, Corporalia, Purificatoria, Ampullæ, Candelabra, cœteraque omnia quæ in hoc Sacramento conficiendo & adminiſtrando adhibentur, munda ſint & integra; nam per Sacerdotum hâc in parte negligentiam, fideles plerumque à cultu Dei & Sacramentorum ejus veneratione, non ſine magno Religionis Chriſtianæ detrimento, avocari contingit.

Sit itaque in quâlibet Eccleſiâ Pelvis in hunc uſum deſtinata, ut Corporalia cum Purificatoriis mundentur à Sacerdote primùm, vel Diacono, aut Subdiacono; & aqua lotionis in Sacrarium effundatur: quæ linteamina ſic abluta, tradi deindè poterunt aliis perſonis ulteriùs mundanda.

Calices & Patenæ, quæ ab Epiſcopo debent conſecrari & Chriſmate ungi, ſint ex auro aut argento, non ex ſtanno confecta: Cuppa Calicis ſit intùs inaurata ſicuti & Patena. Vaſa autem illa ſuam amittunt conſecrationem, quandò notabiliter franguntur & im-

mutantur. Novâ etiàm indigent conſecratione, cùm in interiore ſuperficie de novo inaurantur.

Provideri debet de Mappis mundis ac nitidis, ad ſcabellum ſeu ſeptum Altaris, in quo communicaturi genu flectunt, honeſtè ſternendum; ut, ſi quo caſu particula, vel fragmentum aliquod dominici Corporis decidat, ſuper mappam ſubſtratam recipi poſſit. Scabellum autem ſeu ſeptum, quià Menſæ Euchariſticæ vicem ſupplet, juſtæ latitudinis eſſe convenit. Mappæ verò ſint eo numero, ut ſæpe lavari & mutari queant.

Toto Communionis tempore, duæ ad minimùm Candelæ ſuprà Altare colluceant.

Cùm fidelibus datur Communio, is ordo ſervabitur; ut primò Sacerdotibus, ſi qui adfuerint, ſuperpelliceo & ſtolâ indutis adminiſtretur: Diaconis etiàm, & Subdiaconis, deindè Clericis aliis ſuperpelliceo indutis; poſteà verò Laïcis.

Locis præterea diſtinctis, ubì commodè fieri poterit, omnibus Communio miniſtrari decebit. Nempè Clericis ad gradus Altaris & intrà ſepimentum, Laïcis verò loco remotiori, & extrà ſepimentum.

Præcaveat diligentiſſimè Sacerdos, ne ſacram Euchariſtiam impertiendo, Hoſtiam aut aliquam ejus particulam, ſuprà mappam aut in terram cadere ſinat: quòd ſi ſuprà mappam caderet Hoſtia, eâ reverenter collectâ, lavandus foret ſuprà labellum mappæ locus in quo recubuiſſet, & aqua ſuperſtes in Sacrarium projicienda; ſi verò ad terram uſquè cecidiſſet Hoſtia, eam cum Patenâ cautè colligat Sacerdos, locum radat, eumque tergat cum Purificatorio madido, & ramenta deinceps in Sacrarium mittat.

Moneantur deniquè communicantes, ut ſumpto Sacramento, non ſtatìm ab Eccleſiâ diſcedant, aut colloquantur; nec ſtatìm expuant, aut vagis oculis circumſpiciant; ſed quâ par eſt devotione, aliquo temporis ſpatio in oratione permaneant, Deo gratias agentes de tam ſingulari beneficio.

De Communione Paſchali.

PAſtorum officii munus eſt, ut in Quadrageſimâ, maximèque Dominicâ Paſſionis, Palmarum, atque etiàm Reſurrectionis Domini noſtri, fidelibus curæ ſuæ commiſſis, notam faciant Concilii Lateranenſis ſub Innocentio III. de Paſchali Communione Conſtitutionem, quæ ſic ſe habet:

» *Omnis utriuſque ſexûs fidelis, poſtquàm ad annos* » *diſcretionis pervenerit, omnia ſua ſolus peccata confi-* » *teatur fideliter, ſaltèm ſemel in anno, proprio Sacerdoti,* » *& injunctam ſibi Pœnitentiam ſtudeat pro viribus adim-* » *plere; ſuſcipiens reverenter, ad minùs in Paſchâ, Eucha-* » *riſtiæ Sacramentum: niſi fortè de conſilio proprii Sacer-* » *dotis, ob aliquam rationabilem cauſam, ad tempus ab* » *ejus perceptione duxerit abſtinendum; alioquin & vivens* » *ab ingreſſu Eccleſiæ arceatur, & moriens Chriſtianâ* » *careat ſepulturâ.* »

Atque, ut hoc ſalutare Concilii Decretum inviolabiliter ſervetur, & debitè adimpleatur, Parochus inſtante Paſchali tempore, certis diebus per hebdomadam populum ſuum, præcipuè pueros, puellaſque, ſervos & ancillas, familiariter & paternâ facilitate edoceat, vel per alium ad id idoneum edoceri curet, ea quæ ad ſanc-

rissimi Eucharistiæ Sacramenti institutionem, veritatem, & dignam perceptionem pertinent.

Provideat, ut omnes sui Parochiani, intrà tempus
b Diœc. ab Ecclesiâ præscriptum, nisi gravi de causâ differri posse existimet Confessarius, communicent; id est intrà illud tempus quod est à Dominicâ Palmarum, ad Dominicam in Albis inclusivè; atque eâ de re maturè illos ante Pascha, sæpiùs etiàm, si opus sit, admoneat, & post Octavam Paschæ eos, qui propriæ salutis immemores, sæpiùs moniti non obtemperaverint, Ordinario denunciet.

Ubi autem aliqui, ex debitâ licentiâ, in aliis Ecclesiis communicaverint, proprio Parocho fidem eâ de re faciant in scriptis; secùs pro non communicatis censeantur quoad Præceptum Ecclesiæ.

ORDO ADMINISTRANDI *EUCHARISTIAM* INTRA MISSAM.

MAximè optabile eſt, & etiàm hæc eſt intentio Eccleſiæ, ut ii qui ad ſacram Menſam cupiunt accedere, id agant inter Miſſam, poſt Communionem Sacerdotis; utpotè preces quæ eam ſequuntur, ſunt gratiarum actiones, non pro Sacerdote tantùm, ſed & pro iis omnibus qui fuerunt cœleſti cibo refecti.

Poteſt autem Sacerdos, fideles communicare intrà Miſſarum ſolemnia, vel cum Hoſtiis quæ jam conſecratæ, in Tabernaculo reconduntur; vel cum aliis Hoſtiis quas in Miſſâ conſecraverit.

Quòd ſi, Miſſam celebrando, Hoſtias conſecret, diligenter inquirat vel per ſe, vel per Clericum, de numero communicandorum, ut totidem Hoſtiæ in promptu ſint.

Hoſtias conſecrandas, in vaſe ad hunc uſum apto, ſi adſit; ſi non adſit, ſuper Corporale ponat antè Offertorium: & antequàm offerat Hoſtiam pro Sacrificio conſecrandam, diſcooperiat vas aliarum Hoſtiarum, & ad eas conſecrandas ſimul dirigat intentionem.

Poſt ſumptionem pretioſi Sanguinis, dicatur aliâ voce à Miniſtro Confiteor Deo, &c. *Interim Sacerdos ſacram Pixidem è Tabernaculo depromptam aperit, genuflectit,*

& manibus junctis vertens ſe ad populum in cornu Evangelii, ne terga vertat Sacramento, quod & aliàs cavere debet, dicit:

Miſereatur veſtri omnipotens Deus, & dimiſſis peccatis veſtris perducat vos ad vitam æternam. ℟. Amen.

Quæ verba nunquàm mutari debent, etiamſi unica adeſſet perſona communicanda. Poſteà faciens ſignum Crucis ſuper communicandos, ſubjungit:

Indulgentiam, abſolutionem ✠ & remiſſionem peccatorum veſtrorum tribuat vobis omnipotens & miſericors Dominus. ℟. Amen.

Deindè genuflectit versùs Altare, accipit manu ſiniſtrâ ſacram Pixidem, dextrâ verò ſumit unam Hoſtiam, quam inter pollicem & indicem tenet aliquantulùm elevatam ſupra Pixidem.

Si verò communicentur fideles, cum Hoſtiis ſuper Corporali inter Miſſam conſecratis, eas ſuper Patenam reverenter diſponet Sacerdos, antequàm dicat Miſereatur, &c. Indulgentiam, &c. *Tunc genuflectit, accipit manu ſiniſtrâ Patenam cum Sacramento, dextrâ verò ſumit unam Hoſtiam, eo modo quo mox dictum eſt; & converſus ad communicandos in medio Altaris, vel in cornu Evangelii, ſi Sacramentum ſit expoſitum, dicit clarâ voce ſemel:*

Ecce Agnus Dei, ecce qui tollit peccata mundi. *deindè ſubdit ter:*

Domine, non ſum dignus ut intres ſub tectum meum, ſed tantùm dic verbo, & ſanabitur anima mea. *Quâ formulâ utendum eſt etiàm cum fœminæ Communio miniſtratur.*

Posteà ad communicandos accedit, incipiens ab iis qui sunt ad cornu Epistolæ ; facit cum sacrâ Hostiâ signum Crucis super Pixidem seu Patenam, dicens :

Corpus Domini nostri Jesu ✠ Christi custodiat animam tuam in vitam æternam. Amen.

Interìm porrigit singulis Hostiam, observando ut in ipsâ communione os convenienter aperiant, neque aut inclinent caput, aut subducant, priusquàm totam Hostiam intrò exceperint.

Cautè ac prudenter in hoc actu se gerat, neque priùs manum retrahat, aut subjectum vasculum, seu Patenam amoveat, quàm Hostiam totam in os immiserit.

Ubi verò omnes communicaverint, revertitur ad Altare nihil dicens, pollice & indice manûs dextræ suprà Pixidem aut Patenam positis. Si autem modicæ particulæ de fragmentis, Patenæ aut digitis adhæserint, eas sumat antequàm se purificet, vel in Calicem immittat cum purificatione ; & non impertiatur benedictionem, quia illam in fine Missæ daturus est.

Ubi verò ad communicandum Ciborio usus fuerit, ad medium Altaris reversus, illud suprà Corporale reponit, genuflectit, Pixidem coopertam recondit in Tabernaculo, factâque iterùm genuflexione, illud clave obserat : deindè Missam prosequitur.

Modus administrandi Eucharistiam extrà Missam.

SAcerdos sanctissimam Communionem administraturus, lotis priùs manibus, Albâ vel superpelliceo ornatus, cum stolâ coloris convenientis, nec non accensis cereis,

procedit ad gradus Altaris, manibus ſuprà pectus junctis, ibique genuflexus aliquantulùm orat; tùm ſurgens ſacram Pixidem loco ſuo depromptam, ſuper Corporale ponit in medio Altaris, & aperit.

Interìm Miniſter ad cornu Epiſtolæ verſùs Altare genuflexus, nomine populi Confeſſionem generalem facit, dicens: Confiteor, &c. *Factâ coram Sacramento genuflexione, Sacerdos vertit ſe ad populum, & manibus ante pectus junctis, dicit:* Miſereatur, &c. Indulgentiam ✠, &c. *manu dextrâ ſignans communicandos.*

Tùm ſe convertit ad Altare, & factâ iterùm genuflexione, accipit ſacram Pixidem manu ſiniſtrâ, & dextrâ tenens Hoſtiam ſuprà Pixidem pauliſper elevatam, vertit ſe ad populum, & dicit clarâ & diſtinctâ voce: Ecce Agnus Dei, ecce, &c. *Mox ſubjungit ter:* Domine, non ſum dignus, &c.

Communione peractâ, Sacerdos ad medium Altaris reverſus diligenter advertat, ut, ſi aliquod fragmentum digitis adhæſerit, illud in Pixidem deponat, & eoſdem digitos, quibus Sacramentum tetigit abluat, & abſtergat Purificatorio, ablutioque in Sacrarium projiciatur.

Dum hæc aguntur, ſi commodè cantari nequit, ſaltem intelligibili voce recitetur per Sacerdotem cum Verſu & Oratione:

Antiph. O ſacrum convivium, in quo Chriſtus ſumitur, recolitur memoria Paſſionis ejus, mens impletur gratiâ & futuræ gloriæ nobis pignus datur!

Tempore Paſchali additur, Alleluya.

℣. Panem de cælo præſtitiſti eis:

℟. Omne delectamentum in ſe habentem.

OREMUS.

REſpice quæſumus Domine ſuper hunc populum tuum, de tuâ miſericordiâ confidentem : & quos cœleſti pane ſatiaſti, ad æternam quoque facias gloriam pervenire. Per Chriſtum Dominum noſtrum. ℟. Amen.

Tempore Paſchali dicitur ſequens Oratio :

OREMUS.

SPiritum nobis, Domine, tuæ charitatis infunde, ut, quos Sacramentis Paſchalibus ſatiaſti, tuâ facias pietate concordes. Per Chriſtum Dominum noſtrum. ℟. Amen.

Tùm Pixidem coopertam in Tabernaculo reponit, clave illud obſerat, & ſtans versùs eos qui communicarunt, eoſdem manu dextrâ ſignando, dicit :

Benedictio Dei omnipotentis Patris, ✠ & Filii, & Spiritûs ſancti, deſcendat ſuper vos & maneat ſemper. ℟. Amen.

De Communione Infirmorum.

ANtequàm Euchariſtia ad infirmum deferatur, Sacerdos, ſi res moram patiatur, ad eum veniet, ut confeſſionem ejus audiat, & Beneficium Abſolutionis impendat; eumque adhortabitur, ut quantâ poterit devotione, expectet & excipiat eum, qui & animarum & corporum medicus eſt.

Præmonebit inſuper ut diligenter mundetur cubiculum infirmi, & menſa præparetur linteo nitido cooperta, in qua ſanctiſſimum Sacramentum reponetur, utque ſuper

eam duo cerei vel ſaltem unus ardeat; apponanturqui imago Crucifixi, ſi aliqua habeatur, ac duo vaſcula unum aquæ benedictæ ad aſpergendum infirmum, alte rum vini, vel alterius liquoris, ad digitos Sacerdoti purificandos & infirmo poſteà porrigendum.

Prætereà, ut ponatur linteum mundum antè pectus in firmi, atque alia adhibeantur ad ornatum loci pro cujuſ que facultate.

Curabit moneri vicinos & familiares, ut cum habiti decenti ad Eccleſiam conveniant Sacramentum comi caturi.

Sit in hunc uſum, ſi fieri poteſt, umbella ſeu baldachi num, ſub quo Sacramentum deferatur; illudque à Con fraternitatis Venerabilis Sacramenti Confratribus, au dignioribus qui adfuerint, geſtetur.

Habeantur aliquod tædæ, ſeu intorticia, quæ antè Sa cramentum accenſa deferantur; atque inſuper una later na major, quæ præſertim vento perflante portetur, nil ejuſmodi tædæ habeantur quæ nequeant facilè extingui

Sint duæ pixides; una major velo ſerico ornata, qua ad ægros, quando viarum difficultas non impedit, defe ratur, eamque Sacerdos teneat velo oblongo ſibi ab utro que humero pendente, ambabus manibus non nihil ele vatam; altera minor, quæ etiàm majori includi ſolet cujus uſus erit quandò per loca difficilia & aſpera gra diendum fuerit; quæquidem in burſâ ad collum appen aptè includatur, & ità alligetur, ut neque decidere neque è Pixide excuti poſſit Sacramentum.

Sacerdos tot Hoſtias conſecratas deferet, ut ſaltèm un ſuperſit ad Eccleſiam cum ſimili veneratione reportanda niſi longitudo vel difficultas itineris aliud ſuadeat. Quòd

ſi non ſuperſit, tunc redeatur modeſtè quidem, ſed abſque ſolemnitatibus, videlicet umbellâ demiſſâ, extinctis luminaribus, latente Pixide, & abſque pulſu campanulæ.

Sacerdos inter eundum caveat, ne vagos oculos huc illuc leviter conjiciat; ſed potiùs cœleſtem illum theſaurum, quem manibus geſtat, contempletur devotâ mente, & linguam precando exerceat.

Præcedat Clericus ſuperpelliceo indutus, librum Ritualem deferens, unâ cum burſâ in quâ ſit Corporale, quod ſupponendum erit ſacro Ciborio, & purificatorium ad digitos Sacerdotis abſtergendos.

Præeant quoque qui laternam vel tædas deferunt, & campanulam, quæ continuò diſtinctis ictibus per viam pulſetur; ut fideles, cùm ſanctiſſimum Sacramentum appropinquare ſenſerint, ad illud adorandum domi ſuæ, vel etiàm, ſi vacet, comitandum invitentur.

Si occurrat quiſpiam qui genua non flectat ad adorandum, Sacerdos voce, vel ſigno eum moneat officii ſui. Quod facere ſi renuat, abſque graviore tumultu Sacerdos progrediatur: contemptorem verò ad Epiſcopum, aut Vicarios ejus Generales deferat.

Æquum eſt, ut Parochus ipſemet, licèt Sacerdotes habeat ſubſidiarios, Sacramentum hoc tàm ad pauperes, quàm ad divites deferat, niſi rationabiliter impediatur.

Occultè & ſine ſolemnitatibus, Euchariſtiam non deferat cuivis infirmo, & multominùs ſub chlamide vel togâ; propterea quòd morbum diſſimulare velit, aut alio prætextu; ſed manifeſtè ſemper atque honorificè, ut tam auguſtum decet Sacramentum.

Notoriè criminoſis non deferatur, niſi priùs ſacrâ Confeſſione ſe purgaverint, & offenſioni ſecundùm juris

exigentiam, & temporis rationem ſatisfaciant : uti etiàm ſuprà monitum fuit.

Poteſt Euchariſtia dari infirmo non jejuno, & ad eum quâvis horâ, etiàm poſt meridiem, deferri, duabus poſitis conditionibus ; unâ, quòd de ejus periculo metuatur ; alterâ, quòd ſine gravi valetudinis incommodo, non poſſit jejunus expectare. Quòd ſi per aliquod tempus, infirmus in eodem mortis periculo conſtitutus remaneat, vel poſtquàm mortis periculum evaſerit, demùm in illud incidat, & ſacrum Viaticum devotè petat, annuet ipſi Parochus ; dummodò dies ſaltèm decem, à præcedenti Viatici ſumptione interceſſerint.

Nequè verò ſcrupulosè cogendi ſunt ægroti periculosè decumbentes, ut cum morbi moleſtiâ & valetudinis detrimento, à ſorbitiunculis poſt mediam noctem abſtineant, ad hoc ut poſſint jejuni communicare : imò licèt infirmus poſſet unâ, vel duabus horis poſt mediam noctem, abſque detrimento expectare, non tamen expedit, niſi alia neceſſitas urgeat, intempeſtivâ nocte Euchariſtiam ad eum deferre ; quia neque moraliter fieri id poſſet abſque magnâ difficultate, neque reverentiæ Sacramenti ſatis convenit.

Imprimis curandum eſt, ne iis tribuatur, à quibus, ob vehementem & continuam tuſſim, aliumvè ſimilem morbum, vomitus aut excreatio, aut aliqua indecentia, cum injuriâ tanti Sacramenti timeri poteſt, aut in quibus periculum eſt, ne Hoſtia deglutiri non poſſit.

Quòd ſi, accepto ſacro Viatico, ægrotus emoveret, ac inter vomitum viſibiles forent ſpecies conſecratæ, tunc ſeparentur, ac in vaſe à Ciborio diſtincto colligantur, ut in Eccleſiam relatæ, in loco decenti conſerven-

tur: deindè expectabitur, ut diſſolutæ in ſacrarium projiciantur; ſi verò ſpecies conſecratæ, in eo quod fuit vomitum, non apparerent, cum ſtuppis aut ſimili aliâ materiâ totum colligatur, ac verrantur omnia, quæ in cinerem redacta, in ſacrarium projiciantur. Cautè etiàm retrahenda eſt Hoſtia, cum moritur ægrotus, antequàm eam omninò deglutierit. Aliàs ſerventur omnia ut ſuperiùs.

Si infirmus qui periculosè ægrotat, ante pauculos dies in Paſchate, vel aliàs, communicaverit in Eccleſiâ, nihilominùs rursùm in infirmitate communicandus eſt: tùm ut ſerviat ei pro ſalutis Viatico, tùm ut claram Fidei Catholicæ profeſſionem faciat. Similiter in Paſchalibus diebus, ad infirmos Euchariſtia deferenda eſt, etiamſi extrà illud tempus jam antè Communionem ſumpſerint.

Antequàm Euchariſtia porrigatur infirmo, interrogandus eſt de fide, præſertim circà hujus Sacramenti veritatem. Accidit autem (quod eſt hæreticis familiare) ut cum loqui poſſit, aut certè ſigno, vel nutu fidem ſuam teſtari, nolit tamen id apertè facere. Quo caſu urgeat Sacerdos, ut fidem ſuam apertè declaret. Quòd ſi obſtinatè renuat, abſque communione dimittendus eſt, ejuſque infidelitas gravi objurgatione corripienda.

Ritus deferendi Euchariſtiam ad Infirmos.

OMnibus ritè diſpoſitis ut dictum eſt pag. 143. *horâ competente, detur ſignum campanæ, ad convocandos Chriſti fideles qui Sacramentum comitari voluerint; qui ubi convenerint, Sacerdos lotis manibus, ſuperpelliceo &*

ſtolâ ornatus, ac velo oblongo ab utroque humero pendente, procedit ad gradus Altaris, manibus junctis, ibique genuflexus orat aliquantulùm : deindè ſurgit, & ad Tabernaculum Corporis Chriſti accedens, ſacram Pixidem, factâ genuflexione, depromit, eamque geminis manibus cum utraque veli extremitate tenens, Benedictionem impendit præſentibus.

Tùm ſubit Umbellam, nudo capite, gradu ad modeſtiam accommodato progreditur, præcedente uno ſalìèm Miniſtro luminare deferente, & alio campanulam pulſante: geſtat Sacramentum ante pectus elevatum, & inter eundum dicit Pſalmum Miſerere mei, &c. *& alios Pſalmos & Cantica, quæ poterit memoriter recitare.*

Domum, ſeu locum ubi jacet infirmus, ingrediens, dicat:

Pax huic domui :

℟. Et omnibus habitantibus in eâ.

Deindè benedicit infirmo, ſignum Crucis faciens verſùs eum cum Sacramento, & dicens :

Benedictio Dei omnipotentis, Patris, ✠ & Filii, & Spiritûs ſancti, deſcendat ſuper te, & maneat ſemper.

℟. Amen.

Tùm deponit Sacramentum ſuper Corporale extenſum, in mensâ illic paratâ, & verſùs illud cum cæteris genuflexus, (decet enim eos qui præſentes adſunt, convertere ſe, non ad ægrotum, ſed ad Sacramentum) accepto de manu Miniſtri libro, dicit :

℣. Adjutorium noſtrum in nomine Domini :

℟. Qui fecit cœlum & terram.

℣. Domine exaudi orationem meam :

℟. Et clamor meus ad te veniat.
℣. Dominus vobiſcum:
℟. Et cum ſpiritu tuo.

OREMUS.

EXaudi nos Domine Jeſu Chriſte, cujus præſentiam corporalem in hoc admirabili Sacramento veneramur, & ad introitum pietatis tuæ, famulum tuum (*vel* famulam tuam) in hoc habitaculo decumbentem, ſalutiferè conſolari digneris: ut ſanitate animæ & corporis per tuam viſitationem receptâ, in Eccleſiâ tuâ, gratiarum tibi referat actiones. Qui vivis, &c.

Tùm ſurgens ab Oratione, & factâ coram Sacramento genuflexione, accedit ad infirmum, eumque aſpergit aquâ benedictâ in modum Crucis, dicens:

Aſpergat te Deus rore cœleſti. In nomine Patris ✠, &c.

Deindè Sacerdos ægrotum doceat, quid ſit ſentiendum de inſtitutione, virtute & uſu Sacramenti, Confeſſionemque ab eo credendorum, maximè circà auguſtiſſimum hoc Euchariſtiæ Sacramentum, requirat. Deindè, quantùm pro ſuâ prudentiâ opus eſſe judicaverit, poſtulet ab eo, num ſit ritè confeſſus: & ſi ſciat fuiſſe ritè confeſſum, ſciſcitetur num ſuperſit aliquid, quod ipſius conſcientiam ſtimulet & gravet; ſi verò reſponderit ſe habere aliquid confitendum, Sacerdos eum audiet, cœteris, ſi neceſſe fuerit, tantiſper remotis, eumque ſacramentaliter abſolvet.

Ubi cognoverit Sacerdos, infirmum eſſe competenter diſpoſitum, ſequentibus, aut ſimilibus verbis, eum alloquetur.

Exhortatio ad Infirmum antequàm ei miniſtretur Euchariſtia.

LE Sauveur du monde, converſant parmi les hommes, & attendri ſur leurs miſeres, les invitoit à recourir à lui par ces paroles ſi touchantes : *Venez à moi, vous tous qui êtes accablés de peines, qui gémiſſez ſous le poids de vos infirmités, & je vous ſoulagerai.*

Matth. 11. 28.

C'eſt ici, mon cher Frere (*ou* ma chere Sœur) le même Sauveur préſent en perſonne, mais caché ſous le voile de l'auguſte Sacrement. Il veut lui-même ſe donner à vous, pour vous ſoutenir dans les douleurs qui vous accablent : c'eſt *le Pere des miſéricordes, le Dieu de toute conſolation* : c'eſt *votre Roi, qui vient à vous plein de douceur* ; il eſt *le Pain vivant qui eſt deſcendu du Ciel* ; il vous fortifiera contre les douleurs de la maladie, contre la violence des tentations, contre les attaques de l'ennemi du ſalut, & contre les frayeurs de la mort.

2. Cor. 1. 3. Matth. 21. 5. Joan. 6. 51.

Le cœur contrit & humilié, excitez votre ame à former les mêmes ſentimens que Saint Auguſtin, lorſque repaſſant ſes années dans l'amertume de ſon cœur, il s'écrioit : Ah ! Seigneur, j'ai commencé trop tard à vous aimer, du moins à préſent je vous aimerai, Seigneur, je vous aimerai juſqu'au dernier ſoupir ! Vous êtes ma force, mon appui, mon ſoutien ; oüi, vous êtes le Dieu de mon cœur, vous ſerez mon partage, ô mon Dieu, pour le temps & pour l'Éternité.

Tels ſont les ſentimens dans leſquels vous devez entrer, pour recevoir avec fruit, le Sacrement adora-

ble du Corps & du Sang de JESUS-CHRIST : ſentimens de componction, de foi, d'humilité, de confiance, de deſir & d'amour ; ſoyez-en tout occupé, tout pénétré, tout animé. Recevez, dans ces heureuſes diſpoſitions, le ſaint Viatique que l'Égliſe vous préſente, qui vous préſervera des embûches de l'ennemi, & vous aſſurera la vie éternelle ; excitez-vous de nouveau à la douleur de vos péchés, par un Acte de Contrition, tandis qu'on dira le *Confiteor*.

Confiteor Deo, &c.

Factâ igitur Confeſſione generali, ſivè ab infirmo, ſivè ejus nomine, à Miniſtro, Sacerdos ſubjungit : Miſereatur tui, &c. Indulgentiam ✠, &c.

Tùm rediens ad menſam, factâ genuflexione, ſacram Pixidem aperit, depromit Hoſtiam, quam tenet pauliſper elevatam ſuprà Pixidem, eamque oſtendendo infirmo, accedit ad illum, dicens linguâ vernaculâ :

Ne croyez-vous pas que ceci eſt le Corps de JESUS-CHRIST, Dieu-Homme, Sauveur de tous les hommes, & mort pour vous ?

Reſpondebit ægrotus (Je le crois.)

Interim Sacerdos dicit : Ecce Agnus Dei, &c. *Deindè ſubdit ter :*

Domine, non ſum dignus ut intres, &c.

Tùm porrigit infirmo Euchariſtiam ſanctam, dicens :

Corpus Domini noſtri Jeſu Chriſti cuſtodiat animam tuam & Corpus tuum, in vitam æternam. Amen.

Si verò Communio non datur per modum Viatici, dicatur more ordinario :

Corpus Domini noſtri Jeſu Chriſti cuſtodiat animam tuam, in vitam æternam. Amen.

Deindè Pixide ſuprà menſam repoſitâ, & digitis purificatorio exterſis, eam claudit reverenter : Miniſter interim ablutionem infirmo porrigit. Sacerdos, factâ genuflexione, ad infirmum revertitur, monetque eum, ut pro tanti Sacramenti receptione, gratias Deo referat in hunc, aut ſimilem modum.

Exhortatio ad Infirmum poſt Communionem.

VOus poſſédez maintenant en vous, mon cher Frere (*ou* ma chere Sœur) JESUS-CHRIST votre Dieu, votre Créateur & votre Sauveur ; il eſt l'objet de vos adorations ; profitez des momens d'une union ſi intime ; ſoyez attentif & docile aux leçons de ſon amour. Le moyen de reconnoître ſa bonté infinie, c'eſt de vous offrir à lui, comme une victime qui lui eſt ſi juſtement acquiſe ; c'eſt de vous ſoumettre à ſa volonté ſainte, lui diſant, comme il diſoit à ſon Pere : *Que votre volonté s'accompliſſe & non pas la mienne.* Pourriez-vous refuſer de ſouffrir, pour un Dieu ſouffrant & crucifié pour vous ? Mettez toute votre confiance en lui, vous trouverez dans les tréſors de ſa grace, les forces qui vous ſont néceſſaires, dans le combat que vous avez à ſoutenir ; détachez-vous de ce monde, puiſque votre maladie vous fait ſentir que la vie de l'homme n'eſt qu'une vapeur, qui ſe diſſipe en un moment ; attachez-vous entierement à JESUS-CHRIST, qui ne vous manquera jamais, tant que vous lui ſerez fidéle ; demandez-lui la perſévérance dans ſon amour ; dites-lui de :

Luc. xx. 42.

de toute votre ame : oüi, j'ai cette confiance dans votre miſéricorde, ô mon Dieu ! que rien ne ſera capable de me ſéparer de vous : j'accepte de tout mon cœur, le Calice de ſalut que vous me préſentez ; trop heureux, ſi, par mes ſouffrances, j'obtiens de vous la grace de vous aimer juſqu'à la fin, & de vous louer dans l'Éternité.

His peractis, Sacerdos accipit de manu Miniſtri aquam benedictam, & aſpergens ægrotum, dicit :

Aſpergat te Deus rore cœleſti. In nomine Patris, ✠ & Filii, & Spiritûs ſancti. ℟. Amen.

Deindè coràm Sacramento genuflexus, recitat Antiphonam :

O ſacrum convivium in quo Chriſtus ſumitur, recolitur memoria Paſſionis ejus, mens impletur gratiâ & futuræ gloriæ nobis pignus datur !

℣. Domine exaudi orationem meam :
℟. Et clamor meus ad te veniat.
℣. Dominus vobiſcum :
℟. Et cum ſpiritu tuo.

O R E M U S.

PRotector in te ſperantium Deus, ſine quo nihil eſt validum, nihil ſanctum, multiplica ſuper hunc famulum tuum (*vel* hanc famulam tuam) miſericordiam tuam : ut ſacro-ſanctum hoc Corporis & Sanguinis tui myſterium, quod accepit, ad ſalutem animæ & corporis illi proficiat : & præſta nos, hanc tuam corporalem præſentiam ita venerari in terris, ut de ejus viſione gaudere mereamur in cœlis. Qui vivis & regnas, &c.

Porrò ſi poſtquàm Sacerdos domum infirmi ingreſſus eſt, deprehendat illum non poſſe, ſivè ob vomitum, ſivè ob aliam quæ ſupervenit infirmitatem, Sacramentum reipſâ ſuſcipere, nihilominùs exhibebit ei illud adorandum, præmiſſâ brevi Exhortatione, quâ eum hortetur, ut ſaltèm corde & affectu illud recipiat.

Tùm depromat unam ex Hoſtiis, eamque exhibeat adorandam, dicens:

Ecce Agnus Dei, &c.

Domine, non ſum dignus, &c.

Deindè recondat Sacramentum, atque ità ægrotum conſoletur & exhortetur ad patientiam, promittens ſe ejus deſiderio ſatisfactum, mox ubi Communionis impedimentum ceſſaverit: nullatenùs autem det ei Sacramentum deoſculandum; ſed nec ad adorandum dumtaxat deferat, quandò jam antè præviſum fuerit impedimentum. Hortabitur eum inſuper, ſi viderit expedire, ut cùm per Dei gratiam, rebus animæ jam providerit, rebus domeſticis etiam conſulat.

His peractis, reſumit Pixidem, factâ genuflexione, & cum eâ benedicit infirmo ac cæteris præſentibus, dicens:

℣. Adjutorium noſtrum in nomine Domini:

℟. Qui fecit cœlum & terram.

℣. Sit nomen Domini benedictum:

℟. Ex hoc nunc & uſque in ſæculum.

Benedictio Dei omnipotentis Patris, ✠ & Filii, & Spiritûs ſancti, deſcendat ſuper te & maneat ſemper.

℟. Amen.

Si qui foris adſtent, iisdem quoque in ipſo egreſſu, benedicit, faciendo ſignum Crucis cum Sacramento. Reditur deindè ad Eccleſiam, eo ordine & ritu, quo ventum

eſt, recitando Hymnum Te Deum, *& Pſalmos* Laudate Dominum de cœlis, &c. Cantate Domino Canticum novum, &c. Laudate Dominum omnes gentes, &c. *& Canticum* Benedicite, *vel alia quæ memoriâ tenebit.*

Ubi verò ad Eccleſiam perventum erit, Sacerdos, niſi quid obſtet, ponit Sacramentum ſuper Altare, & adorans, dicit:

℣. Panem de cœlo præſtitiſti eis:
℟. Omne delectamentum in ſe habentem.
℣. Dominus vobiſcum:
℟. Et cum ſpiritu tuo.

OREMUS.

DEus qui nobis ſub Sacramento mirabili, Paſſionis tuæ memoriam reliquiſti; tribue quæſumus, ita nos Corporis & Sanguinis tui ſacra Myſteria venerari, ut redemptionis tuæ fructum in nobis jugiter ſentiamus. Qui vivis & regnas, &c. ℟. Amen.

Deindè (niſi in Navi Eccleſiæ ſtatim in ipſo regreſſu, propter aliquam cauſam, putà propter officium quod tunc in Choro, vel ad Altare ipſum celebratur, id fieri magis conveniat) factâ coram Sacramento genuflexione, vertit ſe ad eos qui Sacramentum comitati fuerint, pauciſque exponit quàm opus Deo gratum præſtiterint, ſimulque Indulgentias quas fuerint promeriti; hâc aut ſimili verborum formâ.

Exhortatio ad Populum.

L'Action que vous venez de faire, mes chers Freres, en accompagnant le Très-Saint Sacrement de l'Autel, eſt d'autant plus louable, ſainte & édifiante, qu'elle

eſt une profeſſion publique de votre foi, & une marque ſenſible du reſpect & de l'amour que vous devez à votre Dieu. Si autrefois, lorſqu'il converſoit viſiblement ſur la terre, il ſe plaiſoit à ſignaler ſa bonté & ſa puiſſance, en faveur de ceux qui dans ſes voyages marchoient ſur ſes pas, pouvez-vous douter, qu'il ne s'empreſſe de récompenſer par ſes graces & ſes bénédictions, votre dévotion & votre piété ? Souvenez-vous cependant, que ces faveurs ſignalées ne ſont pas le partage de ceux, qui, le ſuivant extérieurement, tiennent leur cœur éloigné de lui ; mais ſeulement pour ceux qui le ſuivent en vrais Diſciples, & qui peuvent dire, avec autant de vérité que ceux d'Emmaüs, que *leur cœur étoit embraſé d'amour, tandis qu'ils s'entretenoient avec leur Dieu, durant le chemin.* C'eſt à quoi vous devez penſer ſérieuſement, mes chers Freres, toutes les fois que vous avez le bonheur de le ſuivre, & de l'accompagner dans les Proceſſions publiques, & particulierement lorſque nous le portons en Viatique aux malades.

Luc. 24. 32.

Hîc annuntiabit populo, Indulgentias à Gregor. Pap. XIII. & à D. Epiſcopo Atrebatenſi conceſſas, iis, qui corde verè contrito & pœnitente, Sacramentum Euchariſtiæ, cum ad ægrotos defertur, comitati fuerunt, dicens :

Ceux qui ont accompagné le Saint Sacrement, avec les diſpoſitions requiſes, ont gagné l'Indulgence de cent jours, accordée par Notre Saint Pere le Pape, & celle de quarante jours, accordée par Monſeigneur l'Évêque d'Arras. On recommande à vos prieres, la perſonne à qui nous venons d'adminiſtrer le Saint Viatique, & les autres malades qui ſont dans cette Paroiſſe. Dites maintenant à cette intention un *Pater* & un *Ave Maria.*

Tùm, genuflexione factâ, accipit ambabus manibus Pixidem, & cum eâ benedicit præsentibus, dicens: Adjutorium noſtrum, &c. *ut suprà; atque ita Sacramentum reponit suo loco.*

Si quæ autem necessitas urgeat, prudentiæ Parochi relinquetur, ut omissis, ex iis quæ pro infirmorum Communione præscripta sunt, non necessariis, statim ad communicandum ægrotum accedat; sicut & solertiæ ejusdem permittitur exhortationes, pro temporis & personarum ratione, variare.

Ordo muniendi sacro Viatico Sacerdotem, Diaconum, Subdiaconum, & alios Clericos inferiores.

SI infirmus, ad quem Viaticum defertur, fuerit Sacerdos, induatur superpelliceo & stolâ à collo instar Crucis antè pectus compositâ: aliundè serventur omnia, quæ in articulo præcedenti fuerunt annotata. Dictâ Oratione Exaudi nos Domine, &c. pag. 149. *Sacerdos ministrans accedit ad infirmum, Fidei professionem ab eo exigit, dicens:* Chariſſime Frater: *vel si sit ipsi Superior,* Reverende Pater: *vel si sit Episcopus,* Reverendiſſime Pater: oportet ut, quam Fidem Catholicam tenuisti, nunc sacram Eucharistiam sumpturus, profitearis. Dices igitur: Credo in Deum, &c.

Tùm Symbolum Apostolorum recitabit ægrotus, vel, si nequeat, unus è Ministris; quo absoluto brevis Exhortatio habebitur ad infirmum, si congruum judicetur;

deindè ab ægroto, ſi poſſit, vel ab alio, faciendâ erit generalis Confeſſio, dicendo: Confiteor Deo, &c.

Poſteà Miniſtrans dicat Miſereatur, &c. Indulgentiam, &c. *Tùm, ſacrâ Pixide apertâ, Hoſtiam depromit, quam ſuprà Pixidem tenens, infirmo oſtendit, ſemel dicens*: Ecce Agnus Dei, &c. *quo facto Hoſtiam reponit in Pixide, quàm ſuprà menſam reclinat: deindè factâ genuflexione, ſurgens & ſtans cum Clericis qui adſunt, incipit Hymnum*: Te Deum laudamus, &c. *quem proſequitur alternatim cum adſtantibus.*

Ad verſum, Te ergò quæſumus *& ſequentes, omnes proſternantur versùs Sacramentum.*

Deindè ſacram Pixidem accipit Miniſtrans, dum dicitur verſus ſequens:

Fiat miſericordia tua, Domine, ſuper nos: quemadmodum ſperavimus in te.

Tùm ſumens ſacram Hoſtiam inter digitos, quam ſuprà dicto verſu finito, oſtendit Sacerdoti infirmo qui, ſilentibus aliis, dicet ſolus:

In te Domine ſperavi, &c.

Quo abſoluto, infirmus ſubdet ter: Domine, non ſum dignus, &c. *Cætera ut in Communione Laïcorum infirmorum.*

Quantùm ad Diaconum: *induatur ſuperpelliceo, ſtolâ ab humero ſiniſtro ad latus dextrum pendente*: *Subdiaconus ſimiliter induatur ſuperpelliceo, & manipulâ in brachio ſiniſtro*: *Acolythi verò & Clerici, ſuperpelliceo tantùm. De cætero, idem omninò ritus ſervabitur, qui ſuprà pro Communione Laïcorum infirmorum.*

DE SACRAMENTO
EXTREMÆ UNCTIONIS.

EXtremæ Unctionis Sacramentum à Chriſto Domino inſtitutum eſt, & à Sancto Jacobo promulgatum, his verbis : *Infirmatur quis in vobis ? Inducat Presbyteros Eccleſiæ, & orent ſuper eum, ungentes eum oleo in nomine Domini : & oratio fidei ſalvabit infirmum, & alleviabit eum Dominus ; & ſi in peccatis ſit, remittentur ei.* Jac. 5. 14.

De Materiâ Extremæ Unctionis.

MAteria hujus Sacramenti proxima, eſt unctio : remota verò, oleum olivarum ab Epiſcopo benedictum ; quo deficiente, Sacramentum hoc alio quovis oleo conficere non licet : undè, ſi per errorem Parochus aliud oleum, quàm quod infirmorum eſt, ad ægrotum ungendum adhibuerit, etiam ſi Chriſmatis, aut Catechumenorum ſit, ut erratum emendet, olei ſacri, quod proprium infirmorum eſt, unctionem adhibeat, tuncque Sacramenti formam denuò pronuntiet.

Parochus igitur in Eccleſiâ, loco nitido & decenter ornato, diligenter cuſtodiat in vaſe ſpeciali, argenteo, vel ſtanneo ſacrum oleum infirmorum ; quod ſingulis

Conc. Cam. tit. 5. cap. 9.

annis, feriâ quintâ in Cœnâ Domini, ab Epiſcopo benedictum, veteri combuſto, renovandum eſt.

Si fortè tamen, ante annum elapſum, aliquo modo ità deficiat, ut ſufficere non poſſe videatur, neque aliud benedictum haberi queat; modicum oleum olivarum non benedictum, in minori quantitate infundi poterit. In illâ autem infuſione, totum ita miſceatur, ut nihil olei profani poſſit accipi, quin ſimul retrahatur aliquid ex oleo benedicto.

Cuſtodiatur oleum infirmorum in vaſe, ab olei Catechumenorum & ſacri Chriſmatis vaſculis, diſtincto; tùm ut commodiùs deferatur, tùm etiam ne, propter inſtantem Baptiſmum, aliquandò infirmi unctio differatur, aut impediatur.

De Formâ Extremæ Unctionis.

HUjus autem Sacramenti forma, quâ ſancta Romana Eccleſia utitur, eſt ſolemnis illa precatio : *Per iſtam ſanctam Unctionem, & ſuam piiſſimam miſericordiam, indulgeat tibi Dominus quidquid per viſum, vel per auditum, &c. deliquiſti. In nomine Patris, &c.* quam Sacerdos, ſimul ac ſingulas unctiones adhibet, diſtinctè pronuntiet.

Unctio autem fiat in ſex corporis partibus, videlicet oculis, auribus, naribus, labiis, manibus, pedibus; ſi quis verò aliquo iſtorum ſenſuum ſeu membrorum, careat, ungatur ſub eâdem formâ, ipſius organi deficientis locus, ſeu membri mutilati pars vicinior, niſi aliter ſuadeat pudor.

cis & ſurdis à nativitate, non fiat unctio oculorum,

lorum, vel aurium, nec verba iis ſenſibus reſpondentia proferantur. In mutis à nativitate, fiat unctio ad labia, & dicatur tantùm : *Quidquid per guſtum deliquiſti, &c.*

Dùm oculum dextrum ungit, ac deindè ſiniſtrum, non niſi ſemel formam proferat ; quam non abſolvet, niſi ambos perunxerit : & ſimiliter in unctione aurium, narium, pedum, manuum : manus verò, quæ infirmis aliis interiùs ungi debent, Presbyteris exteriùs ungantur.

De Miniſtro.

SOlus Sacerdos ritè ordinatus, Extremam Unctionem validè poteſt conferre : nullus autem licitè poteſt eam miniſtrare, niſi ſit proprius Parochus, vel ab eo, aut Epiſcopo, licentiam habuerit actù conceſſam, aut ſaltèm rationabiliter præſumptam, excepto graviſſimæ neceſſitatis caſu.

Quandò quiſpiam ungendus erit, Sacerdos, ſi fortè res moram patiatur, priùs domum ægroti ſe conferet, eum ſeriò moniturus, ut de ſuæ conſcientiæ ſtatu, eo diſponat modo, quo comparere velit coram Deo omnium judice ; & ſi fortè quidpiam ſuperſit, ſacramentali Confeſſione expiandum, eum audiat & abſolvat ; licèt aliquot antè diebus confeſſus eſſet. Tùm monebit domeſticos, ut cubiculum infirmi diligenter mundent, & menſam præparent cum mappâ mundâ, in quâ imago Crucifixi collocetur, cum aquæ benedictæ vaſculo, candelâ accenſâ, & paropſide in quâ ſit ſtupa, vel bombicium, in ſex globulos, juxtà numerum unctionum diſtributum ; inſuper ut infirmum lavent, in partibus ungendis. Quibus ritè paratis, veniet ad Eccleſiam Sacer-

dos, cum aliquot vicinis aut domesticis, decenter, prout poterunt, indutis, qui ipsum, si expedire judicaverit, dùm sacrum oleum deferet, comitentur.

Si Parochus vocetur ad infirmum, qui necdùm Sacramenta Pœnitentiæ & Eucharistiæ perceperit, & tamen subitò moriturus videatur, tunc non primùm de Extremâ Unctione cogitandum est; sed priùs (modò ejus rei capax fuerit) ejus Confessio audienda, & absolutio impendenda; tùm, si res moram patiatur, Eucharistia ministranda, etiam post meridiem: deindè Extrema Unctio adhibeatur. Quippè Sacramentorum Confessionis & Eucharistiæ necessitas, vel utilitas, Extremæ Unctioni præponderare debet.

Quanquàm in ejusmodi casu, quo res moram non patitur, unà cum sacro Viatico, oleum infirmorum simul deferri poterit; ut, postquàm infirmus Viaticum sumpserit, mox inungi queat.

Quòd si infirmus ità fuerit sensibus ac ratione destitutus, ut non Eucharistiæ solùm, sed & Confessionis sit omninò incapax, ipsi Unctionem sacram non administret Parochus, quin priùs Absolutionem sacramentalem, quam nondùm recepisse supponitur, præmiserit.

Si periculum immineat, ne decedat antequàm finiantur unctiones, citò ungatur; incipiendo ab illâ Oratione: *Per istam sanctam Unctionem, &c.* ut suprà. Deindè, si adhuc supervivat, dicantur Orationes prætermissæ.

Si verò non possit super infirmum fieri, nisi unica unctio, fiat in parte magis obviâ, & cæteris precibus prætermissis, dicatur: *Per istam sanctam Unctionem, & suam piissimam misericordiam, indulgeat tibi Dominus, quidquid per sensus deliquisti. In nomine Patris,* ✠ &

Filii, & Spiritûs Sancti. Amen. Si æger antè completas unctiones moriatur, Sacerdos ulteriùs non procedat, ſed legat Commendationes pro defunctis.

Cùm verò dubitatur an vivat adhuc ægrotus, unctionem proſequatur, dicens: *Per iſtam ſanctam Unctionem, &c.*

Quòd ſi aliquandò acciderit ipſum Parochum, ejuſve Vicarium, dum ungit, præ virium debilitate, aliâve cauſâ deficere; alius Sacerdos, ſi præſens adſit, aut aliundè ſtatim evocatus, reliquas partes, quas ille non unxerit, ritè perget ungere; unctas verò denuò non unget.

Deniquè ſeriò recogitent Parochi, teneri ſe ex juſtitiâ, fidelibus curæ ſuæ commiſſis, ritè diſpoſitis, unctionem petentibus, ſinè morâ adminiſtrare; etiàm peſte, aliove morbo contagioſo infectis, cum propriæ vitæ periculo; niſi, vel per alium ipſis ſufficienter provideatur, vel Parochus ſit adeò cuncto populo neceſſarius, ut futura ejus mors, aut infectio, ſit magna populi ejuſdem deſolatio & jactura: quo caſu ſufficiet, ſi Sacramenta magis neceſſaria adminiſtret.

De iis quibus miniſtranda eſt Extrema Unctio.

SAcramentum Extremæ Unctionis, ſolis conferri debet baptizatis adultis, & periculosè ægrotantibus; ſivè infirmitas, ex morbo, vulnere, partu, ſenio, ſivè aliundè procedat.

Illud in extremam vitæ horam, quandò jam infirmus agit animam, aut naturæ vires deficiunt, differri non convenit; ſed potiùs providendum opportunè, ut eo tempore detur, quo infirmi mens & ratio adhuc vigent;

ut fidem ſuam ac devotionem, cum Eccleſiæ precibus conferre poſſit.

Miniſtrandum eſt etiàm pueris periculosè decumbentibus, qui rationis uſum attigerunt, quamvis ſacræ Communionis non fuerint participes; quia, cùm ſint Pœnitentiæ capaces, ſunt etiàm Extremæ Unctionis, quæ eſt Pœnitentiæ complementum. Stat. Dioec. pag. 59. art. V.

Sanis autem, tametſi mors, aliundè quàm ex infirmitate, iis immineat, quales ſunt capite plectendi, vel milites prælium inituri, vel periculoſam navigationem ingreſſuri, dandum non eſt.

Amentibus quoque, qui nunquàm rationis uſum habuerunt, miniſtrari non debet; iis autem, qui aliquandò ratione uſi ſunt, adminiſtrandum eſt, etiàm in æſtu furoris exiſtentibus; ſi tamen fuerint bonæ vitæ, aut ſaltèm, dùm integris eſſent ſenſibus, ſigna Contritionis oſtenderint; niſi irreverentia timeatur.

Impœnitentibus verò, vel Excommunicatis, niſi parati ſint facere, quæ vera converſio requirit, omninò denegetur; ſicuti & pueris uſum rationis nondum habentibus.

In eâdem infirmitate Sacramentum hoc iterari non debet; niſi ità diuturna ſit, ut, cum infirmus à præſenti periculo liber evaſerit, iterùm in mortis periculum incidat.

Qui vivis & regnas cum Deo Patre, in unitate Spiritûs ſancti Deus, per omnia ſæcula ſæculorum. ℟. Amen.

Tùm ſurgit, & acceptâ de manu Miniſtri aquâ benedictâ, aſpergit ægrotum in modum Crucis, dicens :

Aſpergat te Deus rore cœleſti. In nomine Patris, ✠ & Filii, & Spiritûs ſancti. Amen.

Deindè, reddito in manu Miniſtri aſperſorio, ſi infirmus adhuc intelligere poſſit, paucis eum exhortabitur, ad Sacramentum dignè & reverenter ſuſcipiendum, dicens:

Exhortatio ad Infirmum antè Unctionem.

DAns l'accablement, où vous réduit la maladie, voici, mon cher Frere, (*ou* ma chere Sœur) un nouveau ſecours que l'Égliſe vous préſente : Voici un Sacrement, qui ſelon la parole de Saint Jacques, joint à la priere faite avec la foi, eſt un reméde ſouverain, pour effacer juſqu'aux reſtes des péchés de votre vie paſſée ; pour vous fortifier contre les attaques du démon ; pour ſoutenir votre patience dans les douleurs, & vous procurer le don précieux de la perſévérance, qui vous aſſurera un bonheur éternel.

Renouvellez votre foi, votre eſpérance & votre amour envers le Seigneur ; il veut vous faire miſéricorde, & vous rendre efficaces les mérites de ſa Paſſion. Offrez-lui vos douleurs, quelque grandes qu'elles puiſſent être ; elles ſont peu de choſe comparées à celles, que cet Homme-Dieu a ſouffertes pour vous, & aux péchés que vous avez commis, & qui l'ont attaché à la Croix : demandez-lui pardon de tout votre cœur,

& ſur tout des fautes que la ſenſualité vous a fait commettre ; & priez-le, que vous ayant purifié par l'onction ſainte, il vous conduiſe au bonheur éternel.

Tùm Sacerdos interrogat ægrotum, utrùm nihil ſuperſit, quod velit confiteri ; ſi reſponderit affirmativè, eum audiat, cæteris tantiſper remotis, & abſolvat ; ſi verò dixerit nihil ſupereſſe confitendum, hortetur eum, ut, ſaltèm in genere, peccatorum ſuorum veniam deprecetur. Interìm Miniſter, ægroti nomine, clarâ voce recitat Confiteor, &c.

Deindè ſubjungit Sacerdos, Miſereatur, &c. Indulgentiam, &c.

Præcedentem autem interrogationem nunquàm prætermittet Parochus, etiamſi, ob nimiam ægroti debilitatem, ab exhortatione abſtineat ; ſed & ipſum, quandò ſcilicèt poterit adhuc intelligere, & ad interrogata verbis, aut ſaltem nutu, vel ſigno aliquo reſpondere, publicè & coram aſtantibus, de fidei articulis poterit interrogare, in hunc modum :

N. Croyez-vous qu'il n'y a qu'un ſeul Dieu en trois Perſonnes, & que la ſeconde de ces trois Perſonnes, eſt morte pour le ſalut de tous les hommes ? ℟. Oüi.

N. Croyez-vous tout ce qu'enſeigne l'Égliſe Catholique, Apoſtolique & Romaine ? ℟. Oüi.

Eſpérez-vous que Dieu vous fera miſéricorde, par les mérites de JESUS-CHRIST, qui a ſouffert, & qui eſt mort pour vous ? ℟. Oüi.

Aimez-vous Dieu de tout votre cœur, de toute votre ame & de toutes vos forces ? ℟. Oüi.

Lui demandez-vous pardon de tous les péchés de votre vie ? ℟. Oüi.

Pardonnez-vous à tous ceux qui peuvent vous avoir offenſé ? ℟. Oüi.

Acceptez-vous avec ſoumiſſion, les douleurs de votre maladie, & la mort même, ſi Dieu l'ordonne ? ℟. Oüi.

Lui offrez-vous vos douleurs, & la mort même, en expiation de vos péchés ? ℟. Oüi.

Que le Dieu des miſéricordes, & le Dieu de toute conſolation, vous maintienne & vous fortifie dans ces ſaintes diſpoſitions, par la vertu de ſon Eſprit. ℟. Ainſi ſoit-il.

Quòd ſi infirmus, cum poſſit, ad dictas interrogationes, ſi non voce, ſaltèm nutu, aut ſigno, reſpondere pertinaciter renuat; ulteriùs non procedat Sacerdos: ſed ejus infidelitate & obſtinatione correptâ, cum cæteris regrediatur in Eccleſiam.

Factis igitur prædictis interrogationibus, ubì infirmus ad omnes aptè reſponderit, ſubjunget Sacerdos:

Perſiſtez courageuſement, mon cher Frere (*ou* ma chere Sœur) dans ces ſentimens de Foi, d'Eſpérance de Charité & de Réſignation à la volonté de Dieu. Nous allons ſolliciter, en votre faveur, la protection de tous les Saints, qui regnent avec JESUS-CHRIST: uniſſez-vous à nos prieres, dont le ſuccès eſt ſi important pour vous.

Deindè, omnibus coram imagine Crucifixi, genuflexis, legantur preces ſequentes, præeunte Sacerdote, & Miniſtro alternatim reſpondente.

Antiph. Parce Domine, parce famulo tuo, (*vel* famulæ tuæ) quem [*vel* quam] redemiſti pretioſo Sanguine tuo, & non in æternum iraſcaris ei.

Tùm

Tùm recitantur ſeptem Pſalmi Pœnitentiales, qui inferiùs habentur (niſi inter veniendum lecti ſint) vel ſaltèm, cæteris omiſſis, legatur Pſalmus Miſerere, *prout ſtatus ægroti & temporis ratio poſtulaverint.*

Deindè recitentur Litaniæ ſequentes, in quibus meminerit Sacerdos, ſuo loco invocare Patronos Eccleſiæ Parochialis, & ipſius infirmi.

KYrie eleïſon. Chriſte eleïſon. Kyrie eleïſon.
Chriſte audi nos. Chriſte exaudi nos.

Pater de cælis Deus,	Miſerere ei.
Fili Redemptor mundi Deus,	Miſerere.
Spiritus Sancte Deus,	Miſerere.
Sancta Trinitas unus Deus,	Miſerere.
Sancta Maria,	Ora pro eo (*vel* pro eâ.)
Sancta Dei genitrix,	Ora.
Sancta Virgo virginum,	Ora.
Sancte Michaël,	Ora.
Omnes ſancti Angeli & Archangeli,	Orate.
Sancte Joannes Baptiſta,	Ora.
Sanctæ Joſeph,	Ora.
Omnes ſancti Patriarchæ & Prophetæ,	Orate.
Sancte Petre,	Ora.
Sancte Paule,	Ora.
Sancte Andrea,	Ora.
Sancte Joannes,	Ora.
Omnes ſancti Apoſtoli & Evangeliſtæ, Omnes ſancti Diſcipuli Domini, Omnes ſancti Innocentes,	Orate pro eo (*vel* pro eâ.)
Sancte Stephane,	Ora.
Sancte Laurenti,	Ora.
Sancte Adriane,	Ora.

Sancte Leodegari, Ora.
Omnes ſancti Martyres, Orate.
Sancte Vedaſte, Ora.
Sancte Gregori, Ora.
Sancte Auguſtine, Ora.
Sancte Nicolae, Ora.
Omnes ſancti Pontifices & Confeſſores, } Orate pro eo
Omnes ſancti Doctores, } (*vel* pro eâ.)
Sancte Antoni, Ora.
Sancte Benedicte, Ora.
Sancte Franciſce, Ora.
Omnes ſancti Sacerdotes & Levitæ, Orate.
Omnes ſancti Monachi & Eremitæ, Orate.
Sancta Maria Magdalena, Ora.
Sancta Catharina, Ora.
Sancta Barbara, Ora.
Sancta Margareta, Ora.
Sancta Anna, Ora.
Omnes ſanctæ Virgines & Viduæ, Orate.
Omnes ſancti & ſanctæ Dei, Intercedite pro eo (*vel* pro eâ.)
Propitius eſto, Parce ei Domine.
Ab omni malo, Libera eum (*vel* eam) Domine.
Ab irâ tuâ, Libera.
A variis languoribus, Libera.
Ab inſidiis diaboli, Libera.
A malâ morte, Libera.
A damnatione perpetuâ, Libera.
Per Incarnationem & Nativitatem tuam, Libera.
Per Jejunium & Tentationem tuam, Libera.
Per Paſſionem & Mortem tuam, Libera.

Per Reſurrectionem & Aſcenſionem tuam, Libera.
Per Adventum Spiritûs ſancti Paracleti, Libera.
In horâ mortis, & die Judicii, Libera.
Peccatores, Te rogamus audi nos.
Ut hunc famulum tuum (*vel* hanc famulam tuam) viſitare & conſolari digneris, Te rogamus.
Ut veram pœnitentiam cordi illius infundere digneris, Te rogamus.
Ut remiſſionem peccatorum perfectam ei donare digneris, Te rogamus.
Ut pravas cogitationes ab eo (*vel* ab eâ) amoveas, Te.
Ut ſanctæ patientiæ donum ei tribuas, Te rogamus.
Ut fidem, ſpem & charitatem ei adaugere digneris, Te.
Ut animæ ſanitatem, &, ſi expedit, etiam corporis, ei largiri digneris, Te rogamus.
Ut in præſenti periculo ei ſuccurrere digneris, Te.
Ut ad gaudia æterna eum (*vel* eam) perducere digneris, Te rogamus.
Ut nos exaudire digneris, Te rogamus.
Fili Dei, Te rogamus.
Agnus Dei, qui tollis peccata mundi: Parce nobis Domine.
Agnus Dei, qui tollis &c. Exaudi nos Domine.
Agnus Dei, qui tollis &c. Miſerere nobis.
Chriſte audi nos. Chriſte exaudi nos.
Kyrie eleïſon. Chriſte eleïſon. Kyrie eleïſon.
Pater noſter, &c.
℣. Et ne nos inducas in tentationem:
℟. Sed libera nos à malo.
℣. Salvum fac ſervum tuum (*vel* ancillam tuam) Domine:

℟. Deus meus ſperantem in te.
℣. Dominus opem ferat illi ſuper lectum doloris ejus:
℟. Univerſum ſtratum ejus verſaſti in infirmitate ejus.
℣. Dominus cuſtodiat eum (*vel* eam) ab omni malo:
℟. Cuſtodiat animam ejus Dominus.
℣. Eſto ei Domine turris fortitudinis:
℟. A facie inimici.
℣. Domine exaudi orationem meam:
℟. Et clamor meus ad te veniat.
℣. Dominus vobiſcum:
℟. Et cum ſpiritu tuo.

ORAMUS.

DEus miſericors, Deus clemens, Deus, qui ſecundùm multitudinem miſerationum tuarum, peccata pœnitentium deles, & præteritorum criminum culpas, veniâ remiſſionis evacuas: reſpice ſuper hunc famulum tuum (*vel* hanc famulam tuam) & remiſſionem peccatorum, totâ cordis confeſſione poſcentem, deprecatus exaudi. Renova in eo (*vel* in eâ) piiſſime Pater, quidquid terrenâ fragilitate corruptum, vel quidquid diabolicâ fraude violatum eſt, & unitati corporis Eccleſiæ, membrum redemptionis annecte. Miſerere, Domine, gemituum, miſerere lacrymarum ejus: & non habentem fiduciam, niſi in tuâ miſericordiâ, ad tuæ Sacramentum reconciliationis admitte. Per Chriſtum Dominum noſtrum. ℟. Amen.

His dictis, Sacerdos ſurgit ab oratione: & ſtans juxtà infirmum, producit manu dextrâ, ſignum Crucis ſuper eum, dicens:

In nomine Patris, ✠ & Filii, & Spiritûs ſancti, ſit

tibi hæc unctio olei ſanctificati, ad purificationem mentis & corporis, ad munimen & defenſionem, contrà immundorum ſpirituum jacula. Per Chriſtum Dominum noſtrum. ℟. Amen.

Hìc Sacerdos, quandò res moram patietur, & aliàs expedire judicaverit, antequàm ad unctiones procedat, denuò excitare poterit infirmum, ut ad ſingulas earum, Contritionis actum, unicuique ſenſui proprium & convenientem, interiùs eliciat.

Tùm accepto olei infirmorum vaſculo, illudque ſiniſtrâ tenens, intingit in eo virgulam, & ungit infirmum, incipiendo ab oculis, dextro primùm, deindè ſiniſtro, liniendo eos virgulâ intinctâ, in modum Crucis, & ità ad cætera membra procedendo, prout ſequitur; Miniſtro interìm continuò Librum apertum coram eo tenente, ad formam Sacramenti ritè pronuntiandam.

AD OCULOS.

Per iſtam ſanctam Unctionem, & ſuam piiſſimam miſericordiam, indulgeat tibi Dominus, quidquid per Viſum deliquiſti. *Et benedicendo infirmum, ſubjungit* : In nomine Patris, ✠ & Filii, & Spiritûs ſancti. ℟. Amen.

Tùm detergat Miniſter, ſi ſit in ſacris, alioquì ipſe Sacerdos, loca inuncta : ipſamque ſtupam reponat in linteolum ad hoc paratum, in Piſcinâ Eccleſiæ comburendam. Qui modus agendi ſervetur etiàm in unctionibus ſequentibus.

AD AURES.

Per iſtam ſanctam Unctionem, & ſuam piiſſimam miſericordiam, indulgeat tibi Dominus, quidquid per Au-

ritûs ſancti. ℟. Amen.

Ad Nares.

Per iſtam ſanctam Unctionem, & ſuam piiſſimam miſericordiam, indulgeat tibi Dominus, quidquid per Odoratum deliquiſti. In nomine Patris, ✠ & Filii, & Spiritûs ſancti. ℟. Amen.

Ad Os, compreſſis labiis.

Per iſtam ſanctam Unctionem, & ſuam piiſſimam miſericordiam, indulgeat tibi Dominus, quidquid per Guſtum & locutionem deliquiſti. In nomine Patris, ✠ & Filii, & Spiritûs ſancti. ℟. Amen.

Ad Manus.

Unctio fiat in Laïcis interiùs, in Sacerdotibus verò exteriùs.

Per iſtam ſanctam Unctionem, & ſuam piiſſimam miſericordiam, indulgeat tibi Dominus, quidquid per Tactum deliquiſti. In nomine Patris, ✠ & Filii, & Spiritûs ſancti. ℟. Amen.

Ad Pedes.

Quorum non planta, ſed pars ſuperior eſt ungenda.

Per iſtam ſanctam Unctionem, & ſuam piiſſimam miſericordiam, indulgeat tibi Dominus, quidquid per greſſum deliquiſti. In nomine Patris, ✠ & Filii, & Spiritûs ſancti. ℟. Amen.

His peractis, Sacerdos digitos, quibus virgulam tenuit ſi forte quidpiam ſacri Olei eis adhæreat, linteolo ſupra dicto detergit, & orationes ſequentes ſubjungit.

Unxi te, Chariſſime Frater (*vel* Chariſſima Soror) oleo ſanctificato, invocatâ magni Creatoris majeſtate, qui juſſit Samuëlem Prophetam, ungere David in Regem: obſecrans immenſam clementiam ejus, ut det tibi, ſecundùm divitias gloriæ ſuæ, virtute corroborari in interiori homine: ut oleo exultationis ejus miſericorditer perfuſus (*vel* perfuſa) morbi moleſtiam æquo animo feras; & in charitate fundatus & radicatus [*vel* fundata & radicata] cum omnibus Sanctis, comprehendas ſupereminentem ſcientiæ charitatem Jeſu Chriſti Domini noſtri. Operare igitur creatura olei, in nomine Patris, ✠ & Filii, ✠ & Spiritûs ſancti ✠: ut non lateat in hoc infirmo (*vel* in hâc infirmâ) ſpiritus immundus; ſed inhabitet in eo [*vel* in eâ] virtus Chriſti altiſſimi, & ſanctificatio Spiritûs ſancti. Per eundem Chriſtum Dominum noſtrum. ℟. Amen.

ORAMUS.

DOmine Deus, qui per Apoſtolum tuum Jacobum locutus es: infirmatur quis in vobis? Inducat Presbyteros Eccleſiæ, & orent ſuper eum, ungentes eum oleo in nomine Domini: & oratio fidei ſalvabit infirmum, & alleviabit eum Dominus; & ſi in peccatis ſit, remittentur ei: cura, quæſumus, Domine Redemptor noſter, gratiâ Spiritûs ſancti, languores iſtius infirmi (*vel* infirmæ) ejuſque ſana vulnera, & dimitte peccata, atque dolores cunctos mentis & corporis ab eo [*vel* ab eâ] expelle; plenamque interiùs & exteriùs ſanitatem miſericorditer redde: ut ope miſericordiæ tuæ reſtitutus (*vel* reſtituta) ad priſtina pietatis tuæ reparetur officia. Qui cum Patre & Spiritu Sancto vivis & regnas Deus in ſæcula ſæculorum. ℟. Amen.

OREMUS.

MAjeſtatem tuam, quæſumus, Domine ſancte, Pater omnipotens, æterne Deus, qui non vis mortem peccatorum, ſed vitam ſemper inquiris: reſpice ſuper hunc famulum tuum (*vel* hanc famulam tuam) in te confidentem: attende proſtratum [*vel* proſtratam] ejuſque planctum, in gaudium tuâ miſeratione converte: ſcinde delictorum ſaccum, & indue eum (*vel* eam) lætitiâ ſalutari: ut, poſt longam hujus peregrinationis famem, de ſanctis altaribus tuis ſatietur; ingreſſuſque [*vel* ingreſſaque] cubiculum Regis, benedicat nomen tuum, quod eſt benedictum ſemper, in ſæcula ſæculorum. ℟. Amen.

Quibus dictis, ſubjungitur benedictio ſuper infirmum, prout ſequitur. Cruces autem, quia multiplicantur, non leviter, ſed decenter formari debent versùs infirmum.

Benedictio Infirmi.

DOminus Jeſus Chriſtus apud te ſit, ✠ ut te defendat: intrà te ſit, ✠ ut te reficiat: circà te ſit, ✠ ut te conſervet: ante te ſit, ✠ ut te deducat: poſt te ſit, ✠ ut te confortet: ſuper te ſit, ✠ ut te undiquè munitum (*vel* munitam) in miſerationibus coronet & benedicat, qui in Trinitate perfectâ vivit & regnat in ſæcula ſæculorum. ℟. Amen.

Benedicat te Deus Pater, ✠ qui in principio cuncta creavit. ℟. Amen. Benedicat te Dei Filius, ✠ qui de ſupernis ſedibus, pro nobis Salvator deſcendit. ℟. Amen. Benedicat te Spiritus Sanctus, ✠ qui in ſimilitudine columbæ

columbæ, in flumine Jordanis, requievit in Chriſto. Ipſeque te in Trinitate ſanctificet, quem omnes gentes venturum expectant ad judicium, qui cum Deo Patre & Spiritu Sancto vivit & regnat Deus, in ſæcula ſæculorum. ℟. Amen.

Exhortatio ad Infirmum poſt Unctionem.

REmerciez JESUS-CHRIST, mon cher Frere (ou ma chere Sœur) de la grace qu'il vous a faite, de recevoir, avec connoiſſance, le Sacrement de l'Extrême-Onction ; ſuppliez-le avec humilité, d'en conſerver le fruit dans votre cœur, & de vous défendre par ſa vertu, contre les attaques & les ſurpriſes des ennemis de votre ſalut ; quittez préſentement tous les ſoins de la terre, pour ne plus penſer qu'au Ciel, & à la Paſſion de JESUS-CHRIST.

Dans vos plus grandes douleurs, mon cher Frere (*ou* ma chere Sœur) jettez la vûe ſur ce divin Modéle: (*Hæc dicens, ei exhibet Crucem deoſculandam.*) Pouvez-vous endurer quelque choſe, qui approche de ſes ſouffrances ? Il a voulu les embraſſer, non-ſeulement pour vous racheter ; mais encore pour vous donner l'exemple. Ne dites pas que vous êtes foible ; mais conſidérez qu'il a pris ſur lui vos infirmités, & qu'il vous a revêtu de ſa force divine : attachez-vous donc à la Croix de ce divin Rédempteur, qui vous tend les bras ; embraſſez-la, & dites avec ſon Apôtre : *Je me réjoüirai dans mes infirmités, afin que la puiſſance de JESUS-CHRIST habite en moi ;* je ſuis crucifié avec mon JESUS. Ma gloire & ma conſolation, eſt de porter 2. Cor. 12. 9.

dans ma chair mourante, les marques précieuſes de mon Sauveur, afin qu'après m'être rendu conforme à lui, dans ſes ſouffrances & ſes douleurs, il m'aſſocie à ſa gloire & à ſa couronne dans l'éternité bienheureuſe. Ainſi ſoit-il.

Tùm benedictionem, cum imagine Crucifixi, ei impendens, ſubjungit : In nomine Patris, &c. *Deindè, Cruce in commodo loco ante infirmum collocatâ, aſpergit eum aquâ benedictâ, & dicit :* Dieu demeure avec vous.

Deindè converſus ad præſentes, hortatur eos, tùm ut pro ægroto Deum orent, tùm ut ipſi ejus, exemplo, fragilitatis ſuæ, ſuique meminerint. Quibus expletis, regreditur in Eccleſiam, pias ſecum preces per viam recitans.

Ubì infirmus brevioris vitæ videbitur, quàm ut ea omnia prædicta ſervari poſſint, Sacerdos, ad ea quæ ſunt magis neceſſaria, videlicet ad unctiones properabit, ac deindè cætera, quantùm infirmus ſupervixerit, proſequetur, ut dictum eſt pag. 162.

De curâ & viſitatione Infirmorum.

TAmetſi Parochus Sacramenta infirmo adminiſtraverit, non idcircò exiſtimet, ſe boni Paſtoris officium compleviſſe ; niſi etiàm ſubindè eum viſitet & conſoletur, præſertim ingraveſcente morbo, & mortis articulo imminente.

Advertat etiàm neceſſarium non eſſe, ut periculosè decumbat ægrotus, ad hoc ut ipſi officia charitatis impendat.

Cum ergò Paſtor acceperit, aliquem è ſuis Parochianis infirmari, petat ægroti domum, & ad eum accedat

paterno affectu, vultuque ad commiſerationem & lenitatem compoſito.

Sciſcitabitur ab eo, à quo tempore ægrotet, quæ vis morbi, & quibus ſit remediis uſus; tùm datâ occaſione, ad Deum recurrendum eſſe dicet, & maturè ad remedia quæ à Chriſto, ad pellendos morbos, alleviandos infirmos, remittenda peccata, & firmandum animi robur, accepit Eccleſia.

Poterit Parochus innumeros conſolandi modos excerpere, ex Sanctorum exemplis, aut lectionibus utriuſque Teſtamenti, pro diverſitate temporum, in officio occurrentibus, eaque omnia aptare conditioni ægrotorum; poterit Pſalmos recitare, aut exponere, undè miro afficiantur pietatis ſenſu.

Opportunè, pro ſuâ prudentiâ, moneat ægrotum de debitis ſolvendis, rebus temporalibus ordinandis, damnis reſarciendis, teſtamento condendo, pace inter hæredes ſtabiliendâ, & tollendis, ſi quæ ſuperfuerint, ſcandalis, aut inimicitiis.

Quòd ſi ingraveſcat morbus, hortabitur ægrotum Parochus, ut recurrat ad Sacramentum Pœnitentiæ, & ad Euchariſtiæ ſicut & Extremæ-Unctionis perceptionem; monebitque eos, qui adſunt apud ægrotum, ne falſo humanitatis affectu, tam neceſſariis ad animæ ſalutem remediis, moram interponant.

Ægrotos etiàm monebit, maximo ipſis ſolatio futuram eſſe Paſſionis Dominicæ memoriam, quæ ex narratione Evangelicâ ſalubriter excitabitur.

Deniquè in omni ſermone, quem ad ægrotos habebit Parochus, meminerit ſe, non adſtantes ſanos alloqui, ſed ægrotum, cujus animum, ex corporis morbo ſæpius laborantem, curare debet.

Modus juvandi Morientes.

CUm æger erit in extremis, mente tamen adhuc integrâ, tunc pro officio ſuo, maximè invigilabit Sacerdos, ut infirmus, dum adhuc mente viget, eliciat actus fidei, ſpei & charitatis, aliarumque virtutum; & ardentioribus votis à Deo donum perſeverantiæ deposcat; & confidat Deum, qui in ipſo, pro ſuâ gratuitâ miſericordiâ, per ſuam gratiam cœpit opus, perfecturum etiàm uſque in diem Chriſti Jeſu.

Cùm ægrotus jam-jam morituruſ eſt, ipſi ſubjiciendæ erunt aſpirationes ſequentes :

Ayez pitié de moi, ô mon Dieu, ſelon votre grande miſéricorde.

Miſerere mei Deus, ſecundùm magnam miſericordiam tuam. Pſ. 50.

Venez à mon aide, ô mon Dieu, hâtez-vous, Seigneur, de me ſecourir.

Deus in adjutorium meum intende, Domine, ad adjuvandum me feſtina. Pſ. 69.

Soyez pour moi un Dieu protecteur.

Eſto mihi in Deum protectorem.

Jeſus, fils de David, ayez pitié de moi.

Jeſu, fili David, miſerere mei.

Mon Seigneur Jeſus, recevez mon eſprit.

Domine Jeſu, ſuſcipe ſpiritum meum.

Je remets, Seigneur, mon ame entre vos mains.

In manus tuas, Domine, commendo ſpiritum meum.

Sainte Marie, Mere de

Sancta Maria, Mater

Dei, ora pro nobis peccatoribus, nunc & in horâ mortis noſtræ.
Dieu, priez pour nous pécheurs, maintenant & à l'heure de notre mort.

Monſtra te eſſe matrem.
Montrez que vous êtes ma mere.

Sancte Angele Dei, mihi cuſtos, aſſiſte.
Saint Ange de Dieu, mon fidéle gardien, aſſiſtez-moi.

Omnes Sancti & Sanctæ Dei, intercedite pro me, & mihi ſuccurrite.
Tous les Saints & Saintes de Dieu, intercédez pour moi, & venez à mon ſecours.

Ordo Commendationis Animæ nondùm egreſſæ.

IMminente verò exitu, ſeu infirmo in agoniâ poſito, Parochus, accenſo cereo, ægroti lectum aquâ benedictâ aſperget, coràm eo Crucifixi imaginem collocabit, & genibus flexis, devotè recitabit cum adſtantibus, preces ſequentes:

KYrie eleïſon. Chriſte eleïſon. Kyrie eleïſon.
Sancta Maria, Ora pro eo (*vel* pro eâ.)
Omnes Sancti Angeli & Archangeli, Orate pro eo [*vel* pro eâ.]
Sancte Abel, Ora.
Omnis chorus Juſtorum, Ora.
Sancte Abraham, Ora.
Sancte Joannes Baptiſta, Ora.
Omnes ſancti Patriarchæ & Prophetæ, Orate.
Sancte Petre, Ora.
Sancte Paule, Ora.

Sancte Andrea, Ora pro eo [*vel* pro eâ.]
Sancte Joannes, Ora.
Omnes ſancti Apoſtoli & Evangeliſtæ, Orate.
Omnes ſancti Diſcipuli Domini, Orate.
Omnes ſancti Innocentes, Orate.
Sancte Stephane, Ora.
Sancte Laurenti, Ora.
Omnes ſancti Martyres, Orate.
Sancte Silveſter, Ora.
Sancte Gregori, Ora.
Sancte Auguſtine, Ora.
Omnes ſancti Pontifices & Confeſſores, Orate.
Sancte Benedicte, Ora.
Sancte Franciſce, Ora.
Omnes ſancti Monachi & Eremitæ, Orate.
Sancta Maria Magdalena, Ora.
Sancta Lucia, Ora.
Omnes ſanctæ Virgines & Viduæ, Orate.
Omnes ſancti & ſanctæ Dei, Intercedite pro eo (*vel* pro eâ.)
Propitius eſto, Parce ei Domine.
Propitius eſto, Libera eum (*vel* eam) Domine.
Propitius eſto, Libera.
Ab irâ tuâ, Libera.
A periculo mortis, Libera.
A malâ morte, Libera.
A pœnis inferni, Libera.
Ab omni malo, Libera.
A poteſtate diaboli, Libera.
Per Nativitatem tuam, Libera.
Per Crucem & Paſſionem tuam, Libera.

Per Mortem & Sepulturam tuam, Libera.
Per glorioſam Reſurrectionem tuam, Libera.
Per admirabilem Aſcenſionem tuam, Libera.
Per gratiam Spiritûs ſancti Paracleti, Libera.
In die Judicii, Libera.
Peccatores, Te rogamus audi nos.
Ut ei parcas, Te rogamus.
Kyrie eleïſon. Chriſte eleïſon. Kyrie eleïſon.

Poſteà Parochus ſurgit, & ſtans, aperto capite, juxtà ægroti lectum, dicit ſequentes orationes; quas tamen poteſt intermittere, ut interdùm auribus infirmi, ferventes quaſdam aſpirationes inſtillet.

PRoficiſcere anima Chriſtiana de hoc mundo, in nomine Dei Patris omnipotentis, qui te creavit: in nomine Jeſu Chriſti Filii Dei vivi, qui pro te paſſus eſt: in nomine Spiritûs ſancti, qui in te effuſus eſt: in nomine Angelorum & Archangelorum: in nomine Thronorum & Dominationum: in nomine Principatuum & Poteſtatum: in nomine Cherubim & Seraphim: in nomine Patriarcharum & Prophetarum: in nomine ſanctorum Apoſtolorum & Evangeliſtarum: in nomine ſanctorum Martyrum & Confeſſorum: in nomine ſanctorum Monachorum & Eremitarum: in nomine ſanctarum Virginum, & omnium ſanctorum & ſanctarum Dei: hodie ſit in pace locus tuus, & habitatio tua in ſanctâ Sion. Per eundem Chriſtum Dominum noſtrum. ℟. Amen.

OREMUS.

DEus miſericors, Deus clemens, Deus qui, ſecundùm multitudinem miſerationum tuarum, peccata pœnitentium deles, & præteritorum criminum culpas,

veniâ remiſſionis evacuas : reſpice propitius ſuper hunc famulum tuum (*vel* hanc famulam tuam) & remiſſionem omnium peccatorum ſuorum , totâ cordis confeſſione poſcentem deprecatus exaudi. Renova in eo (*vel* in eâ) piiſſime Pater , quidquid terrenâ fragilitate corruptum , vel quidquid diabolicâ fraude violatum eſt, & unitati corporis Eccleſiæ membrum redemptionis annecte. Miſerere , Domine , gemituum , miſerere lacrymarum ejus : & non habentem fiduciam , niſi in tuâ miſericordiâ , ad tuæ Sacramentum reconciliationis admitte. Per Chriſtum Dominum noſtrum. ℟. Amen.

COmmendo te omnipotenti Deo, chariſſime Frater [*vel* chariſſima Soror] & ei , cujus es creatura, committo : ut , cum humanitatis debitum , morte interveniente, perſolveris, ad Auctorem tuum, qui te de limo terræ formaverat , revertaris. Egredienti itaquè animæ tuæ de corpore, ſplendidus Angelorum cœtus occurrat ; judex Apoſtolorum tibi ſenatus adveniat : candidatorum tibi Martyrum triumphator exercitus obviet : liliata rutilantium te Confeſſorum turma circumdet : jubilantium te Virginum chorus excipiat : & beatæ quietis in ſinu Patriarcharum te complexus aſtringat : mitis atque feſtivus Chriſti Jeſu tibi aſpectus appareat , qui te inter aſſiſtentes ſibi jugiter intereſſe decernat. Ignores omne quod horret in tenebris , quod ſtridet in flammis, quod cruciat in tormentis. Cedat tibi teterrimus ſatanas cum ſatellitibus ſuis : in adventu tuo te comitantibu Angelis contremiſcat , atque in æternæ noctis chaos in mane diffugiat. Exurgat Deus , & diſſipentur inimi ejus , & fugiant qui oderunt eum, à facie ejus. Sic

defi

deficit fumus, deficiant: ſicut fluit cera à facie ignis, ſic pereant peccatores à facie Dei: & juſti epulentur, & exultent in conſpectu Dei. Confundantur igitur & erubeſcant omnes tartareæ legiones, & miniſtri ſatanæ iter tuum impedire non audeant. Liberet te à cruciatu Chriſtus, qui pro te crucifixus eſt. Liberet te ab æternâ morte Chriſtus, qui pro te mori dignatus eſt. Conſtituat te Chriſtus Filius Dei vivi, intrà Paradiſi ſui ſemper amœna virentia, & inter oves ſuas te verus ille Paſtor agnoſcat. Ille ab omnibus peccatis tuis te abſolvat, atque ad dexteram ſuam in electorum ſuorum ſorte te conſtituat. Redemptorem tuum facie ad faciem videas, & præſens ſemper aſſiſtens, manifeſtiſſimam beatis oculis aſpicias veritatem. Conſtitutus [*vel* conſtituta] igitur inter agmina Beatorum, contemplationis divinæ dulcedine potiaris in ſæcula ſæculorum. ℟. Amen.

SUſcipe, Domine, ſervum tuum (*vel* ancillam tuam) in locum ſperandæ ſibi ſalvationis à miſericordiâ tuâ. ℟. Amen.

Libera, Domine, animam ejus ex omnibus periculis inferni, & de laqueis pœnarum, & ex omnibus tribulationibus. ℟. Amen.

Libera, Domine, animam ejus, ſicutliberaſti Enoch & Eliam de communi morte mundi. ℟. Amen.

Libera, Domine, animam ejus, ſicut liberaſti Noë de diluvio. ℟. Amen.

Libera, Domine, animam ejus, ſicut liberaſti Abraham de Ur Chaldæorum. ℟. Amen.

Libera, Domine, animam ejus, ſicut liberaſti Job de paſſionibus ſuis. ℟. Amen.

era, Domine, animam ejus, ſicut liberaſti Iſaac de
, & de manu patris ſui Abrahæ. ℟. Amen.
bera, Domine, animam ejus, ſicut liberaſti Lot de
omis, & de flammâ ignis. ℟. Amen.
Libera, Domine, animam ejus, ſicut liberaſti Moyſen
manu Pharaonis Regis Ægyptiorum. ℟. Amen.
Libera, Domine, animam ejus, ſicut liberaſti Danie
n de lacu leonum. ℟. Amen.
Libera, Domine, animam ejus, ſicut liberaſti tres Pue
os de camino ignis ardentis, & de manu Regis iniqui.
℟. Amen.
Libera, Domine, animam ejus, ſicut liberaſti Suſan
nam de falſo crimine. ℟. Amen.
Libera, Domine, animam ejus, ſicut liberaſti David
de manu Regis Saül, & de manu Goliæ. ℟. Amen.
Libera, Domine, animam ejus, ſicut liberaſti Petrum
& Paulum de carceribus. ℟. Amen.
Et ſicut beatiſſimam Theclam Virginem & Marty
rem tuam, de tribus atrociſſimis tormentis liberaſti; ſic
liberare digneris animam hujus ſervi tui (*vel* ancillæ tuæ)
& tecum facias in bonis congaudere cœleſtibus. ℟.
Amen.

ORE MUS.

COmmendamus tibi, Domine, animam famuli tui [*vel*
famulæ tuæ] precamurque te, Domine Jeſu Chriſte
Salvator mundi, ut propter quam ad terram miſericor-
diter deſcendiſti, Patriarcharum tuorum ſinibus infinuare
non renuas. Agnoſce, Domine, creaturam tuam non à
diis alienis creatam, ſed à te ſolo Deo vivo & vero:
quia non eſt alius Deus præter te, & non eſt ſecundùm
opera tua. Lætifica, Domine, animam ejus in conſpectu

tuo, & ne memineris iniquitatum ejus antiquarum, & ebrietatum, quas ſuſcitavit furor, ſivè fervor mali deſiderii; licèt enim peccaverit, tamen Patrem, & Filium, & Spiritum ſanctum non negavit, ſed credidit, & zelum Dei in ſe habuit, & Deum qui fecit omnia, fideliter adoravit.

OREMUS.

DElicta juventutis, & ignorantias ejus, quæſumus; ne memineris Domine: ſed ſecundùm magnam miſericordiam tuam, memor eſto illius in gloriâ claritatis tuæ. Aperiantur ei cœli, collætentur illi Angeli. In regnum tuum, Domine, ſervum tuum [*vel* ancillam tuam] ſuſcipe. Suſcipiat eum [*vel* eam] Sanctus Michaël Archangelus Dei, qui militiæ cœleſtis meruit principatum. Veniant illi obviàm Sancti Angeli Dei, & perducant eum [*vel* eam] in civitatem cœleſtem Jeruſalem. Suſcipiat eum [*vel* eam] Beatus Petrus Apoſtolus, cui à Deo claves regni cœleſtis traditæ ſunt. Adjuvet eum [*vel* eam] Sanctus Paulus Apoſtolus, qui dignus fuit eſſe vas electionis. Intercedat pro eo [*vel* eâ] Sanctus Joannes electus Dei Apoſtolus, cui revelata ſunt ſecreta cœleſtia. Orent pro eo [*vel* eâ] omnes Sancti Apoſtoli, quibus à Domino data eſt poteſtas ligandi atque ſolvendi. Intercedant pro eo [*vel* eâ] omnes Sancti & Electi Dei, qui pro Chriſti nomine tormenta in hoc ſæculo ſuſtinuerunt; ut vinculis carnis exutus [*vel* exuta] pervenire mereatur ad gloriam regni cœleſtis, præſtante Domino noſtro Jeſu Chriſto, qui cum Patre & Spiritu ſancto, vivit & regnat in ſæcula ſæculorum. ℟. Amen.

Quòd ſi anxiatur adhuc anima, dicantur Pſalmi 117. Confitemini Domino quoniàm bonus, & 118. Beati immaculati in viâ.

In locis, ubi viget hæc pia conſuetudo, pulſabitur Eccleſiæ Parochialis campanæ, ad fideles de ægroti agoniâ, monendos, ipſoſque invitandos, ut pro eo Deum humiliter deprecentur.

Commendatio Animæ jam egreſſæ.

Mortuo ægroto, Parochus eum aquâ benedictâ aſperget, & ſtans, aperto capite, dicit ſequens Reſponſorium:

SUbvenite Sancti Dei, occurrite Angeli Domini, ſuſcipientes animam ejus; offerentes eam in conſpectu Altiſſimi. Suſcipiat te Chriſtus, qui vocavit te; & in ſinum Abrahæ, Angeli deducant te. Requiem æternam dona ei Domine, & lux perpetua luceat ei.

Kyrie eleïſon. Chriſte eleïſon. Kyrie eleïſon. Pater noſter, &c.

℣. Et ne nos inducas in tentationem:

℟. Sed libera nos à malo.

℣. A portâ inferi:

℟. Erue Domine animam ejus.

℣. Requieſcat in pace:

℟. Amen.

℣. Domine exaudi orationem meam:

℟. Et clamor meus ad te veniat.

℣. Dominus vobiſcum:

℟. Et cum ſpiritu tuo.

OREMUS.

TIbi Domine commendamus animam famuli tui [*vel* famulæ tuæ] *N.* ut ſæculo defunctus (*vel* defuncta) tibi vivat: & quæ per fragilitatem humanæ converſationis peccata commiſit, tu veniâ miſericordiſſimæ pietatis abſterge. Per Chriſtum Dominum noſtrum. ℟. Amen.

℣. Requieſcat in pace. ℟. Amen.

Et corpus aſpergatur aquâ benedictâ, dicendo: Aſpergat te Deus rore cœleſti, in reſurrectionem vitæ. ℟. Amen.

His omnibus peractis, Parochus hâc occaſione uti poterit, ut humanæ vitæ, bonorumque terreſtrium fragilitatem, atque etiàm pœnitentiæ & bonæ mortis neceſſitatem aſſiſtentibus aperiat; poterit quoquè defuncti parentes alloqui, ut eorum dolorem piâ conſolatione leniat.

Antequàm autem diſcedat, monebit ut ad pedes defuncti, Crux, aqua benedicta, & cereus accenſus collocentur: manus autem ejus componantur in modum Crucis ſuprà pectus; deindè, ſi parentes vel propinqui petant, ut aliquis è Clericis Eccleſiæ Parochialis, ſi adſit, remaneat propè corpus defuncti, donec ſepulturæ tradatur, eum providebit, qui & defuncto ſit in ſubſidium, & vivis in ſolatium & exemplum.

Ordo Benedictionis Parvulorum periculosè decumbentium.

SAcerdos ſuperpelliceo, & ſtolâ albi coloris indutus, infirmi parvuli cubiculum ingreditur, dicens:

℣. Pax huic domui:

℟. Et omnibus habitantibus in eâ.

[illegible], *dicens:*

℣. Deus rore cœleſti, in nomine Patris, ✠ [illegible] & Spiritus ſancti. ℟. Amen.

Deinde alternatim cum Miniſtro, ſi adſit, vel ſolus, ſi non adſit, recitabit Pſalmum 112. Laudate pueri Dominum, &c. *& Canticum trium Puerorum* Benedicite omnia opera Domini Domino, &c. *poſteà dicit:*

℣. Ex ore infantium & lactentium:
℟. Perfeciſti laudem tuam.
℣. Domine exaudi orationem meam:
℟. Et clamor meus ad te veniat.
℣. Dominus vobiſcum:
℟. Et cum ſpiritu tuo.

O R E M U S.

DEus, cui cuncta adoleſcunt, & per quem adulta firmantur, extende dexteram tuam ſuper hunc famulum tuum (*vel* hanc famulam tuam) in tenerâ ætate languentem, quatenùs vigore ſanitatis recepto, ad annorum perveniat plenitudinem, & tibi fidele gratumque obſequium præſtare mereatur. Per Chriſtum Dominum noſtrum. ℟. Amen.

Benedictio Dei omnipotentis Patris, ✠ & Filii, & Spiritûs ſancti, deſcendat ſuper te & maneat ſempe ℟. Amen.

DE SACRAMENTO *MATRIMONII.*

MAtrimonium, quod ab initio, tanquàm naturalis indiſſolubiliſque conjunctio Maris & Fœminæ, ad propagationem generis humani, à Deo inſtitutum eſt, Chriſtus Dominus ad Sacramenti dignitatem evexit. Per hoc Sacramentum confertur gratia, quæ naturalem conjugum amorem perficit, indiſſolubilem confirmat unitatem, ipſoſque ſanctificat. Quamobrem intereſt plurimùm, ut inter fideles piè ac ſanctè contrahatur.

Cùm autem in Matrimonii adminiſtratione, aliquandò perniciosè erretur, & ſemel errata difficilè admodùm corrigantur; Parochos, circà varias quæ paſſim occurrunt difficultates, conditioneſque, ad hujus Sacramenti validitatem neceſſarias, apprimè inſtructos eſſe convenit.

De iis qui ad Sponſalia & ad Matrimonium admittendi ſunt.

MAtrimonii Sacramentum, de hujus Eccleſiæ conſuetudine, præcedere debent ſponſalia; quorum nomine, intelligitur promiſſio mutùa futuri Matrimonii, ſufficientibus verbis, aut ſignis declarata & acceptata, inter perſonas ad contrahendum habiles & idoneas.

De Bannorum proclamatione.

IS eſt proclamationis Bannorum finis, ut innoteſcat, an ſit aliquod inter contrahentes impedimentum, quod vel invalidum, vel illicitum reddat Matrimonium.

Trina autem, ab utriuſque contrahentis Parocho, fieri debet Bannorum proclamatio : tribus videlicet Dominicis, vel Feſtis de præcepto celebrandis, ſaltèm uno die intermedio, à ſe diſtantibus ; idque in Pronao, vel intrà Miſſæ Parochialis ſolemnia, non verò in aliâ quâcumque Miſſâ, etiàm ſolemni, multominùs in Veſperis.

In Bannorum denuntiatione Parochus, Nomina & Cognomina, Patrem & Matrem, Tutoremque vel Curatorem contrahentium, unà cum eorumdem domicilio, intelligibili voce exprimere curabit. Si Pater deceſſerit, exprimatur; idemque de Matre vel de utroque : atque etiàm ſignificet primam eſſe, vel ſecundam, aut tertiam denuntiationem, juxtà formam ſuo loco præſcriptam.

Quandò diſpenſatio ſuper uno, aut altero Banno, ac etiàm ſuper defectu diei intermediæ, nec-non ſuper tempore clauſo, gravi & rationabili de cauſâ videbitur Parochis neceſſaria ; tunc in primâ, aut ſecundâ Bannorum proclamatione, ſpes futuræ diſpenſationis eſt populo denuntianda.

Qui ex aliâ Diœceſi migraverit, & per annum integrum, in hâc Diœceſi non fuerit commoratus, ſi nubere voluerit, præter denuntiationes faciendas, in Parochiâ, in quâ domicilium elegit, tres alias in Parochiâ Diœceſis alterius, in quâ immediatè priùs habitabat — fieri procuret.

Quòd

Quòd ſi, intrà anni integri ſpatium, in pluribus Parochiis alterius Diœceſis, & intrà ſex menſes, in diverſis Parochiis hujus Diœceſis, domicilium habuerit; in omnibus, quantocumque numero ſint, fiat pariter trina Bannorum proclamatio; niſi legitimam ſuper iis diſpenſationem obtinuerit, aut R^mus. D. Epiſcopus unum tantùm domicilium aſſignaverit.

Si verò ambo contrahentes, ab anno integro, in hâc Diœceſi bonâ fide commorentur, ad contrahendum nihilominùs non admittantur, niſi tres Bannorum denuntiationes in iis omnibus Parochiis factæ fuerint, in quibus per ſex menſes ultimos habitaverint. Non præſumitur autem aliquis ex unâ Diœceſi, vel Parochiâ tranſmigrans, bonâ fide commorari in alterâ, qui eodem tempore, extrà novam illam Diœceſim, ſeu Parochiam, aliud prætereà conſervat domicilium.

Si quis habeat duo ſimul in diſtinctis Parochiis domicilia, in quibus ex-æquo inhabitat; denuntiationes omnes futuri ejus Matrimonii, fieri debent in utriuſque habitationis Parochiâ.

Atque, ut ejuſmodi denuntiationes non ſint ſine effectu, Parochus populum inſtruet, eum, qui aliquod impedimentum novit inter contrahentes, illud revelare ſub excommunicationis pœnâ teneri. Sed & aliquoties proponet è ſuggeſtu, ea quæ ſunt communiora Matrimonii impedimenta, prout infrà præſcribetur.

Quandò infrà tres menſes, poſt factas denuntiationes, Matrimonium non contrahitur, denuntiationes omnes repetantur, perindè ac ſi nullæ factæ fuiſſent; niſi hæc mora interpoſita, ex oppoſitionum ſerie ſecuta fuerit, aut aliter ab Ordinario ſtatuatur.

Teſtimonium, quo de factis denuntiationibus conſtat; ſcripto nunquàm tradatur, niſi poſt elapſas viginti quatuor horas, à factis denuntiationibus; in eo verò ſcribatur, quibus diebus denuntiationes factæ fuerint.

Non proclamentur Banna Viduorum aut Viduarum, quin priùs de mariti, aut uxoris morte, firmiſſima adſit probatio: aut ſaltem neceſſarium eſt Parochi, in cujus Parochiâ facta fuerit ſepultura, patens teſtimonium, ipſius Ordinarii loci, vel ejus Vicarii Generalis ſubſcriptione, ac ſigillo comprobatum; vel ſi quid dubii ſupereſſe poſſit, accedat R. D. Epiſcopi auctoritas: quod idem obſervandum, cum alter eorum qui nubere cupiunt, fuerit alterius Diœceſeos, quoad atteſtationem Parochi, de Bannorum proclamatione legitimâ, aliiſque ad Matrimonium prærequiſitis.

De iis qui ad Matrimonium contrahendum admittendi ſunt.

AD Matrimonium contrahendum, Baptiſmum ſuſcepiſſe, & pubertatem attigiſſe neceſſe eſt, quæ proviris ad decimum quartum, pro mulieribus ad duodecimum annum completum, legibus conſtituta eſt.

Non ſufficit ad nubendum, perveniſſe ad pubertatis annos; cùm enim mutuus partium conſenſus ſit de eſſentiâ Matrimonii, ad illud Sacramentum admitti non debent, niſi ii qui ſat firmum habent rationis uſum, ad validè contrahendum: quamobrem furioſi & amentes ſi nulla habeant lucida intervalla, à Matrimonio contrahendo arcendi ſunt.

Surdi & muti poſſunt validè Matrimonium inire,

dummodò ſuum conſenſum exteriùs ſignis manifeſtare valeant. Verùm cùm talia ſigna ſæpiùs in errorem inducant, prædicti Matrimonio non jungantur, niſi priùs conſulto Epiſcopo.

Expreſsè prohibitum eſt filiis & filiabus familias, atque etiàm mulieribus viduis minoribus viginti quinque annis, ſibi per Matrimonium providere, abſquè Patrum & Matrum, Tutorumve, aut Curatorum ſuorum conſenſu, ſub pœnâ exhæredationis; & Parochis eos Matrimonio jungere, ſub pœnâ, contrâ criminis raptûs fautores, per leges ſtatutâ.

Notandum quod per Edicta Regia proviſum eſt, ut viri trigeſimum, & fœminæ vigeſimum quintum annum excedentes, poſſint nubere, requiſito ter per ſcriptum, licèt non obtento, parentum conſenſu, ſervatis formalitatibus per eadem Edicta præſcriptis.

Militarium, ignotorum, vagorum & aliorum incertas ſedes habentium, Banna non proclamentur, nec celebrentur Matrimonia, abſque conditionibus infrà ſcriptis: ab iis igitur exigent Paſtores:

1°. Scriptum, quo de eorum Baptiſmo conſtet; quod, ut authenticum habeatur, teſtimonio ac ſigillo Epiſcopi Diœceſis in quâ baptizati fuerint, muniri oportebit.

2°. Litteras teſtimoniales, quibus innoteſcat eos officio Paſchali ſatisfeciſſe; aut ſaltem ad Pœnitentiæ Sacramentum acceſſiſſe.

3°. Actum authoritate legitimâ comprobatum, quo exhibeatur parentum eorum conſenſus, vel, ſi parentes è vitâ deceſſerint, teſtimonium de eorum morte, ſigillo Epiſcopi Diœceſis in quâ obierint, debitè confirmatum.

4°. Teſtificationem fide dignam, quâ certum fiat,

eos nullo ligari impedimento, & ad Matrimonium contrahendum prorsùs esse liberos.

5o. Licentiam scripto datam à R^mo. D. Episcopo, aut à Vicariis Generalibus, ut ad proclamationem Bannorum, & ad Matrimonii celebrationem procedatur; sine quâ dictas personas Matrimonio conjungere prohibitum est, sub pœnâ suspensionis per duos menses.

Præter has conditiones omninò necessarias, Militares ad Matrimonium non admittantur, quin priùs requisitam ad hoc facultatem impetraverint: simplices quidem milites à suis ductoribus, aut superioribus majoribus; ipsi verò ductores & alii superiores, à Rege, aut ab Inspectore generali.

De Impedimentis Matrimonii.

IMpedimenta Matrimonii sunt obstacula quædam, quæ impediunt duas personas, quominùs sibi invicem per Matrimonium provideant; & duplicis generis sunt: alia dirimentia vocantur, alia verò simpliciter prohibentia. Priora ita impediunt, ut, si stante eorum aliquo, Matrimonium contrahatur, nullum sit. Posteriora non faciunt quidem Matrimonium nullum, si attentetur; sed solùm, ut non licitè contrahatur.

De Impedimentis Matrimonium dirimentibus.

QUindecim sunt impedimenta Matrimonium dirimentia.

Primum, est *ERROR*, qui duplex: alter videlicèt circà personam, quandò quis existimat contrahere cum

unâ perſonâ, & ei ſupponitur alia, & dirimit Matrimonium. Alter verò circà qualitatem perſonæ (ut ſi putaverit eam divitem eſſe, nobilem, virginem, &c. Cùm è contrà ſit pauper, ignobilis, corrupta) & non impedit, neque dirimit Matrimonium, niſi in perſonam redundet.

Secundum, eſt *Conditio* ſervilis; ut quandò alter conjugum eſt ſervus, & tempore contractûs ignoratur ab altero conjuge non eſſe liberæ conditionis; hujus quippè qualitatis error, non minùs Matrimonium impedit, quam error circà ipſam perſonæ ſubſtantiam. Sed illud impedimentum in Galliâ locum non habet.

Tertium, eſt *Votum*; nimirùm ſolemne caſtitatis, quod fit per Profeſſionem Religionis approbatæ; & Votum ſimplex Religionis emiſſum in Societate Jeſu, exacto biennio tyrocinii.

Quartum, eſt *Cognatio*; & eſt triplex: una *ſpiritualis*, quæ contrahitur in Baptiſmo & Confirmatione validè ſuſceptis: hanc cognationem contrahunt 1°. Baptizans cum Baptizato, & cum Patre & Matre Baptizati. 2°. Patrinus & Matrina cum Baptizato, & cum Patre & Matre Baptizati. Idem dicendum de Confirmatione, ſi Patrinus & Matrina in hujus Sacramenti ſuſceptione adhiberentur.

Altera eſt *naturalis*, quæ conſanguinitatis nomine appellatur; & eſt vinculum perſonarum, quarum una ab aliâ, vel ambæ ab eâdem, tanquàm à communi ac propinquo ſtipite, per carnalem generationem deſcendunt.

Tria in conſanguinitate conſideranda ſunt; videlicet, ſtipes, linea & gradus.

Stipes, eſt vel Pater ſolus, ſolavè Mater, cùm Filii

è diverſis connubiis nati ſunt; vel Pater & Mater conjunctim : nam vir & uxor, cùm ſint una caro, unum eundemque ſtipitem conſtituunt.

Linea, eſt ſeries perſonarum ab eodem ſtipite deſcendentium. Alia eſt *recta*, alia *tranſverſa*, ſeu *collateralis*.

Linea recta, eſt ordo perſonarum quarum una genita eſt ab aliâ, vel immediatè, ut Filius à Patre; vel mediatè, ut nepos (Petit-fils) ab Avo. Alia eſt *aſcendentium*, cùm fit progreſſus à genitis ad genitores, inquirendo eorum ſtipitem, v. g. Patrem, Avum, Proavum, Abavum. (Le Pere, l'Ayeul, le Bis-ayeul, le Tris-ayeul.) Alia *deſcendentium*, cùm à genitoribus fit regreſſus ad genitos, ſcilicèt à Patre ad Filium, Nepotem, Pronepotem, Abnepotem. (Fils, Petit-fils, Arriere-petit-fils, Fils de l'Arriere-petit-fils.)

Linea *tranſverſa*, ſeu *collateralis*, eſt ſeries perſonarum quæ ab uno communi ſtipite, non à ſe invicem deſcendunt : ut duo fratres, & duo conſobrini. Hæc linea vel eſt *æqualis*, cùm ii quorum cognatio inquiritur, æqualiter diſtant à communi ſtipite, ut duo fratres: vel *inæqualis*, quæ etiàm *mixta* dicitur, cùm conſanguineorum alter magis, alter minùs, diſtat à ſtipite communi, ut frater, & fratris filius.

Gradus, eſt intervallum quo diſtant conſanguinei, tùm à ſe invicem, tùm à communi ſtipite.

Ad prædictorum intelligentiam, hìc ponitur Arbor Genealogiæ.

Ut autem rectè dignoſcantur conſanguinitatis gradus, ſervandæ ſunt regulæ ſequentes.

In lineâ rectâ tot ſunt gradus numerandi, quot ſunt generationes ſeu perſonæ, dempto ſtipite. Sic Pater & Filius ſunt in primo gradu; Avus & Nepos in ſecundo, & ſic de cœteris.

In lineâ collaterali, quandò perſonæ, inter quas fit comparatio, æqualiter diſtant à communi ſtipite, quoto gradu ab eodem ſtipite diſtant, eodem diſtant inter ſe. Sermo eſt de ſtipite propinquo, id eſt, de principio communi, à quo proximè deſcendunt, ſivè ſit vir, ſivè mulier.

Si verò perſonæ inæqualiter diſtent à communi ſtipite,

quoto gradu distat remotior à stipite, eodem inter se distare censentur. Hæc graduum inæqualitas, ubi petenda est dispensatio, in libello supplice exprimi debet.

Duplex est aliquandò inter duas personas consanguinitatis vinculum, & hoc contingit 1°. quandò duo sunt stipites, v. g. si duo fratres Matrimonio sibi copulent, duas puellas sibi invicem consobrinas, liberi ex utroque Matrimonio progeniti, erunt duplici consanguinitatis vinculo ligati; erunt enim in secundo gradu ex capite paterno & in tertio ex capite materno. 2°. Si, quandò unus est tantummodò stipes, ii qui ab eo descendunt, Matrimonium inter se, virtute dispensationis, inierint; ut videre est in Genealogiâ hìc delineatâ.

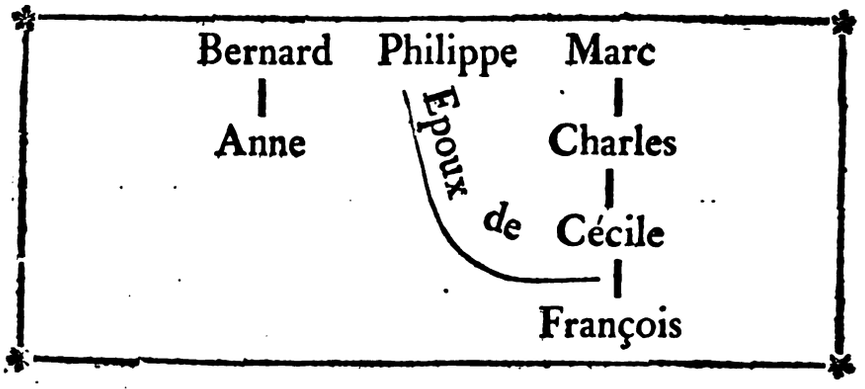

Cùm Bernardus, Philippus & Marcus sint Fratres, & Philippus Matrimonium contraxerit cum Cæciliâ Pronepte suâ (sa Petite-niece) Franciscus ex hoc Matrimonio procreatus, est in secundo gradu cum Annâ, quandoquidem sunt ambo duorum Fratrum Filii: Franciscus & Anna sunt etiàm in secundo gradu ad quartum, propter Cæciliam; & ideò duplex est inter eos consanguinitas inæqualis, licet ab eodem stipite proveniens.

Ad

Ad Matrimonium nil refert, utrùm ſtipes ſit ſimplex an duplex; cùm conſanguinitas, à ſtipite ſimplici proveniens, non minùs ſit impedimentum dirimens, quàm ea quæ à ſtipite duplici procedit.

Ubi agetur de contrahendo inter conſanguineos Matrimonio, caveant Parochi, ne in inquiſitione graduum conſanguinitatis aberrent. Ut igitur in materiâ tanti momenti tutò procedant, debent in chartâ conſanguinitatis Arborem delineare, ibique inſcribere ſtipitem communem, à quo deſcendunt ii de quibus agitur; & deinceps hinc & indè generationes, & nomina perſonarum, uſquè ad eas, de quibus quæritur, an in gradu prohibito conſanguineæ ſint. Sic multò tutiùs ex regulis ſuprà recenſitis judicabunt, an, & quâ indigeant diſpenſatione.

Inter eos qui ſunt in lineâ rectâ, nullum poteſt eſſe Matrimonium, quocumque gradu ab invicem diſtent. At verò in lineâ collaterali, conſanguinitatis impedimentum extenditur ſolùm, uſquè ad quartum gradum incluſivè, & non ulteriùs.

Quandò inter duas perſonas, duplex conſanguinitas reperitur, ſivè à diverſis ſtipitibus, ſivè ab uno tantùm proveniat, ut ſuprà dictum eſt; tunc eſt etiàm duplex inter eas impedimentum dirimens, & eſt neceſſaria ſuper utroque diſpenſatio.

Tertii generis Cognatio, dicitur *legalis*; & eſt propinquitas ex adoptione alicujus in filium, ſeu filiam proveniens. Quæ quidem adoptio non viget ampliùs apud nos.

Quintum, eſt *Affinitas*, quæ eſt propinquitas orta ex copulâ carnali, ſivè licitâ, ſivè illicitâ: licitâ quidem, ex Matrimonio valido & conſummato; illicitâ verò, ex carnali commixtione, naturali & conſummatâ extra Matrimonium.

Contrahitur autem, inter virum ipsum cum consanguineis suæ uxoris, vel mulieris à se carnaliter cognitæ; & vicissim inter uxorem, vel mulierem carnaliter cognitam, cum consanguineis viri; non autem inter consanguineos utriusque: *affinitas enim non parit affinitatem.*

Affinitas ergò orta ex Matrimonio consummato, impedit Matrimonium inter affines, ac dirimit usquè ad quartum gradum inclusivè, sicut & consanguinitas: orta verò ex carnali copulâ extrà Matrimonium, impedit solùm usque ad secundum gradum inclusivè.

Gradus autem affinitatis, computandi sunt juxtà gradus consanguinitatis: ita ut, quoto gradu consanguinitatis attingunt aliqui virum, vel mulierem, eodem quoque sint alteri eorum affines.

Sextum, est *CRIMEN*; per quod hìc intelligitur, vel adulterium solum, vel conjugicidium solum, vel conjugicidium junctum cum adulterio.

Ut adulterium solum sit impedimentum dirimens, sequentes requiruntur conditiones:

1ª. Ut sit adulterium formale, ex utrâque parte, id est, cognitum utrique parti adulteranti, scienti statum conjugii.

2ª. Ut adulterium sit consummatum, & proindè ut sit copula carnalis completa.

3ª. Ut unus ex adulteris complici suo promiserit, se cum eo Matrimonium, post mortem conjugis, initurum.

4ª. Ut hæc promissio, verbis, aut aliis signis exterioribus ei, cui facta est, sit manifestata, atque ab eo acceptata: non requiritur tamen, ut sit juramento confirmata.

5ª. Ut eadem promissio, facta sit durante Matrimo-

nio ; nihil verò refert utrùm ante, an poſt adulterium facta fuerit.

Impedimentum dirimens contrahitur quoquè ab his qui, legitimo Matrimonio durante, aliud ſcienter ineunt, ſeu potiùs inire attentant. Hinc v. g. ſi Petrus conjugatus, ſciens ſuam conjugem vivere, aliud Matrimonium contraheret, cum puellâ ejus Matrimonium cognoſcente, illudque conſummaret, non poſſet, etiàm poſt mortem conjugis, cum eâ validè nubere.

Ut conjugicidium ſine adulterio, ſit impedimentum dirimens, requiritur :

1°. Ut duo complices, qui volunt inter ſe inire Matrimonium, ſimul conſpiraverint in conjugicidium. Quod quidem fit, quandò alteruter conjux, ſivè maritus, ſivè uxor, & perſona cum quâ vult Matrimonium contrahere, mortem alterius conjugis ſimul machinantur, ſivè per ſe, ſivè per alios quos ad id adhibent.

2°. Oportet ut hæc machinatio fiat, ex intentione Matrimonii ſimul contrahendi ; quæ quidem intentio eſſe debet ſaltem in alterutro complice : ſi enim neuter habeat hanc intentionem, & machinatio fiat ob alium finem, v. g. ad vindictam exercendam, vel ob ſpem ſucceſſionis in bonis conjugis occiſi, tunc indè non oritur impedimentum Matrimonium dirimens.

3°. Requiritur ut mors conjugis ex machinatione ſecuta fuerit ; ſi enim v. g. vulnus non eſſet lethale, & mors ſecuta fuerit ex imperitiâ, aut negligentiâ Medicorum, tunc non contraheretur impedimentum Matrimonii.

Quandò conjugicidium cum adulterio jungitur, tunc, ut contrahatur impedimentum Matrimonium dirimens,

non requiritur, ut uterque adulter influat in mortem conjugis occiſi; ſufficit enim ut alteruter hanc machinatus fuerit, ſeu procuraverit; ſivè *Phyſicè*, v. g. vulnerando, venenum propinando; ſivè *Moraliter*, id eſt, conſilio, ſuaſione, imperio. Ut verò contrahatur impedimentum Matrimonium dirimens, oportet:

1o. Ut adulter, qui mortem conjugis occiſi machinatus eſt, id egerit ex intentione Matrimonii contrahendi cum adulterii complice; non requiritur tamen, ut ſuam ei intentionem & machinationem manifeſtet.

2o. Neceſſe eſt ut adulterium ſit *formale* ex utraque parte.

3o. Ut ſit conſummatum.

4o. Ut præceſſerit conjugis occiſi mortem, non tamen machinationem.

5o. Requiritur ut mors ex machinatione ſecuta fuerit.

Septimum, eſt *DISPARITAS CULTUS*; talis nimirùm, ut unus contrahentium ſit baptizatus, alter minimè. Si autem Catholicus contrahat cum hæreticâ vel ſchiſmaticâ, licèt peccet contrahendo, valet nihilominùs Matrimonium.

Octavum, eſt *VIS*, ſeu metus, quo quis inducitur ad contrahendum. Intelligitur autem non quæcumque vis, ſeu metus, ſed talis qui dicitur cadens in virum conſtantem: quandò videlicèt, malum quod metuitur, tale eſt, ut meritò movere debeat virum fortem, ad faciendum aliquid, quod, eo ceſſante, non faceret: cujuſmodi eſt metus mortis, mutilationis, gravis & longi carceris, amiſſionis rerum, vel ſtatûs. Si verò levi metu inducatur quis ad contrahendum, Matrimonium valet, niſi metus ille levis, fiat gravis reſpectivè ad perſonam contrahentem.

Nonum, eſt *Ordo*; ſcilicèt major, Subdiaconatus, Diaconatus & Presbyteratus.

Decimum, *Ligamen*; quo ſcilicèt quis jam ligatus Matrimonio exiſtit. Nam ſi ad aliud conjugium, priore adhuc durante, tranſire voluerit, contractus nullus eſt.

Undecimum, eſt *Justitia publicæ honestatis*; oriturque, 1°. ex ſponſalibus validè contractis; & tunc non excedit primum gradum. Quare, vi hujus propinquitatis, non poteſt ſponſus inire Matrimonium cum matre, vel ſorore, vel filiâ ſponſæ; & viciſſim ſponſa cum patre, vel filio, vel fratre ſponſi; nequidem p̃oſt diſſolutionem ſponſalium, morte alterius interveniente, aut alio quovis modo factam; &, ſi de facto attentatum fuerit, non valet. 2°. Oritur etiàm ex Matrimonio rato non conſummato; & tunc extenditur uſquè ad quartum gradum incluſivè.

Duodecimum, eſt *Amentia*: certum eſt hanc jure naturali Matrimonium dirimere, cùm ipſo amentiæ tempore contrahitur: per eam enim tollitur rationis uſus, ac proindè conſenſus, nectendo Matrimoniali vinculo neceſſarius. Quòd ſi amens per lucida intervalla contraheret (quamvìs non ſit tutum quod ſic contrahat, neque in id debeat unquàm Parochus, inconſultis Epiſcopo aut Vicariis ejus Generalibus, conſentire) validum nihilominùs foret Matrimonium.

Decimum tertium, *Clandestinitas*; quâ nimirùm Matrimonium contrahitur ſine præſentiâ Parochi, vel alterius Sacerdotis, de ipſius Parochi, vel Ordinarii licentiâ, cum teſtibus requiſitis.

Decimum quartum, *Impotentia*. Super hoc impedimento, ubì orietur difficultas aliqua, ad R^mum. D.

Episcopum recurrent Pastores, vel ad Vicarios Generales. Hîc enim non nisi brevem hujus impedimenti notionem subjicere convenit. Impotentiæ ergò nomine, intelligitur inhabilitas consummandi Matrimonium, sivè illa se teneat ex parte viri, sivè sit ex parte mulieris; modò fuerit tempore ipsius contractûs, & non ipsi rato supervenerit. Distinguitur à sterilitate. Distinguitur etiàm ab impotentiâ pariendi fœtum vivum, absque mortis periculo. Impotentia autem illa, de quâ agimus, perpetua sit necesse est: nam si absquè periculo vitæ, arte medicâ auferri possit, vel Ecclesiæ remediis tolli, Matrimonium non dirimit: item requiritur ut sit absoluta, vel evidenter respectiva. De absolutâ nihil difficultatis est; de respectivâ autem, constat per Ecclesiam licere, ut pars, ad quam altera est impotens, ad alias transeat nuptias. Ut autem Matrimonium ex impotentiâ nullum declaretur, requiritur Judicis Ecclesiastici sententia. Si impotentia ex maleficio oriatur, eam magicarum incantationum arte depellere, grande foret sacrilegium; recurrendum ergò ad preces & alia Ecclesiæ remedia, consulto semper priùs Episcopo.

Denique, decimum quintum, est *RAPTUS*; nam inter raptorem & raptam non potest esse Matrimonium, quandiù ipsa manserit in potestate raptoris, etiamsi reverâ utrinque adsit in Matrimonium consensus. Secùs, si extra illius jam sit potestatem, ac in loco tuto & libero constituta.

Circà impedimenta dirimentia, notandum generaliter, quòd per ea non dissolvatur Matrimonium, si ipsi jam ante validè contracto superveniant, sivè consummatum sit, sivè non; excipe votum castitatis per Professionem

Religionis approbatæ: quo ſuperveniente, Matrimonium diſſolvitur, modò nondum fuerit conſummatum: adeò ut conjux relictus, poſſit ex tunc ad aliud conjugium tranſire. Excipe quoquè diſparitatem cultûs, quæ ſupervenit Matrimonio infidelium, per converſionem unius ad Fidem: ſi, altero nolente converti, neque cohabitare abſque contumeliâ Creatoris, fidelis converſus ad aliud Matrimonium tranſeat.

Si, poſt contractum in facie Eccleſiæ Matrimonium, juxtà Concilii Tridentini formam, Regiorumque etiàm Edictorum præſcripta, deprehendatur aliquod impedimentum dirimens, propter quod Matrimonium ſit irritum; videndum eſt, an ſuper illud poſſit diſpenſari. Quòd ſi ita eſt, procuretur diſpenſatio; & interim conjux impedimenti conſcius, abſtineat ab amplexu Matrimoniali.

Obtentâ diſpenſatione, & ſublato per eam impedimento, opus eſt novo contractu, ad validandum prius Matrimonium: non tamen requiruntur novæ denuntiationes, neque præſentia Parochi & teſtium; ſed ſufficit, ut conjuges inter ſe mutuò renovent conſenſum, adhibito aliquo ſigno exteriore. Niſi caſu, quo impedimentum jam ſit publicum, vel ejus naturæ, ut quantumcumque in præſenti ſit occultum, abſolutè tamen loquendo, poſſit in poſterùm, quocumque modo, manifeſtari ac innoteſcere. Quia tunc fieri debet revalidatio in facie Eccleſiæ, id eſt coram Parocho & teſtibus, ſervatis Concilii Tridentini formâ, Regumque noſtrorum Sanctionibus.

At verò, ſi impedimentum diſpenſationem non admittit (qualis eſt conſanguinitas primi gradûs & impotentia) tunc conjuges judicio Eccleſiæ ſeparandi ſunt; vel,

ſi malint, cohabitare poſſunt, ſecluſo incontinentiæ periculo, tanquàm frater & ſoror, abſtinentes à conjugali amplexu, & etiàm ab oſculis, tactibus, omnique actu libidinoſo, non minùs quàm hi, qui nunquàm contraxerunt.

De Impedimentis Matrimonium prohibentibus.

QUatuor recenſentur impedimenta Matrimonium prohibentia, ſecundùm hodiernam Eccleſiæ diſciplinam.

Primum, *Votum ſimplex*; caſtitatis ſcilicet, vel Religionis, vel non ducendi uxorem, vel ſuſcipiendi Ordines ſacros.

Secundum, *Tempus ab Eccleſiâ prohibitum*; id eſt, à primâ Dominicâ Adventûs incluſivè, uſquè ad diem Epiphaniæ ſimiliter incluſivè; & à feriâ quartâ Cinerum incluſivè, uſquè ad Dominicam in Albis incluſivè.

Tertium, *Sponſalia*; ea nimirùm quæ legitimè fuerunt contracta, necdùm diſſoluta.

Quartum, *Eccleſiæ Vetitum*, ſeu Interdictum; id eſt, prohibitio Superioris, vel Judicis Eccleſiaſtici, qui, lite pendente, ex cauſâ, inhibet Matrimonium ad tempus.

Hæc itaque habeant præ oculis Parochi, præſertim impedimenta dirimentia, ut ſecundùm caſus occurrentes, poſſint circà Matrimonii contractum providere.

De Matrimonio ipſo.

Conc. Trid. Seſſ. 24. Cap. 1. de Reform.

MAtrimonium coram proprio Parocho, vel alio Sacerdote, de Parochi, vel Ordinarii licentiâ, & duobus vel tribus teſtibus celebrari debet, alioquin irritum

irritum eſt ac nullum. Quin per Edicta Regia, præter Parochum, ità requiruntur quatuor probatæ fidei teſtes, ut Matrimonium abſque iis celebratum, nullum ſit quoad effectus civiles.

Parochus autem proprius, qui Matrimonio adeſſe debet, ille eſt, in cujus Parochiâ contrahentes habitant: quòd ſi Parochiæ diverſæ ſint, è duobus Parochis, ille, in cujus Parochiâ Matrimonium celebratur, ſivè viri, ſivè mulieris. Ex uſu tamen receptum eſt in hâc Diœceſi, ut, quandò contrahentes ſunt è diverſis Diœceſibus, aut Parochiis, Matrimonium celebretur in Parochiâ, & coràm Parocho ſponſæ, viſo priùs Parochi ſponſi conſenſu.

Si Parochus proprius, facultatem cuipiam alteri Parocho, vel Sacerdoti, extra ſuam Parochiam celebrandi Matrimonii, concedendam duxerit, eam ſcripto tantùm tradat; teſteturque unam, duas, vel tres denuntiationes, ſine ullâ oppoſitione eſſe factas, futuros conjuges non aliàs nuptos, vel à priori matrimoniali vinculo ſolutos, in eo eſſe ſtatu, ut per ætatem, aut conſenſum Parentum, Tutorum, Curatorum, ſivè etiàm per diſpenſationem à Sede Apoſtolicâ, vel à D. Epiſcopo conceſſam, liberè ac legitimè Matrimonium contrahere poſſint; eoſque ſaltem Pœnitentiæ Sacramentum ſuſcepiſſe. Sine tali teſtimonio, nullus Matrimonium celebrare præſumet.

Ille verò, cui facultas data fuerit, mandatum penes ſe retineat; & poſt celebratum Matrimonium, hujus mandati mentionem faciat in inſtrumento, quod deſcribet in libro matrimoniali. Tùm illius inſtrumenti exemplar à ſe ſubſignatum, mittet ad proprium mulieris Parochum, à quo facultatem accepit, ut ipſe pariter, in libro Matrimoniorum ſuæ Eccleſiæ, illud deſcribat.

Quòd ſi à R^mo. D. Epiſcopo facta fuerit illa poteſtas, mandatarius mandati mentionem faciat in inſtrumento, quod in libro Matrimoniorum deſcribet. Providebitque, ut ad proprium mulieris Parochum deferatur exemplar illius inſtrumenti, in libro matrimoniali ſuæ Eccleſiæ, ut ſuprà, deſcribendum; niſi aliter ab Epiſcopo fuerit in mandato expreſſum.

Omnes Parochi, qui alios quàm ſuos Parochianos, abſquè proprii Parochi, aut Ordinarii licentiâ, Matrimonio jungere præſumunt, Suſpenſionis pœnam, ipſo facto, incurrunt, præter pœnas contrà ipſos, per Edicta Regia, ſtatutas.

Moneantur fideles quòd, qui per dolum, aut abſquè ſolemnitatibus in Matrimonio ſervari ſolitis, coram teſtibus & Parocho, ſine ejus benedictione, per verba de præſenti, contrahere præſumpſerint, Excommunicationis vinculo ſint ipſo facto innodati; quam Excommunicationem incurrunt quoquè Notarii & teſtes, qui adhibiti fuerint.

Atque inſuper inſtruantur, quâ modeſtiâ, intentione, devotione & reverentiâ, ad Matrimonii Sacramentum accedere debeant; &, ut ea majore cum fructu fiant, ad contrahendum non admittantur, niſi ſaltem factâ priùs peccatorum Confeſſione Sacramentali.

Debet autem Matrimonium, in Eccleſiâ tantum Parochiali celebrari; idque publicè & interdiù, non ſerotinis horis, ſed manè, poſt horam quintam hieme, & quartam æſtate: muſquàm diebus Dominicis, Feſtis, jejuniis aut tempore prohibito; niſi accedat R^mi. D. Epiſcopi licentia. Stat. Diœceſ.

Curet verò maximè Parochus, verba, quibus expri-

munt conſenſum ſuum de præſenti contrahentes, ità clarè & intelligibiliter proferri, ut nulla de iis, aut eorum ſenſu dubitatio eſſe, aut ſuboriri valeat.

Si quæ dubia, circa celebrationem Matrimonii occurrerint, Parochus Matrimonium non perficiat, niſi priùs conſuluerit R^mum. D. Epiſcopum.

Annulus, juxta ritum Matrimonii celebrandi, benedicendus erit; ſit unicus, & ſimplex.

Nummi verò tredecim, qui in ſignum conſtitutæ dotis dantur ſponſæ, benedicendi erunt.

Provideatur, ut abſquè omni ſtrepitu, petulantiâ, dicteriis, ludicris inhoneſtis & laſcivis, fideles in Eccleſiâ, ut decet ſanctos, Matrimonii celebrationi interſint, ſponſiſque, à Deo gratiam cœleſtium benedictionum, deprecentur.

Nullatenùs permittant Parochi, ut, qui ſemel legitimè contraxerint, propriâ ſuâ auctoritate ab invicem diſcedant, quantumvis juſtâ ratione ad id inducti videantur; ſed eos ad Curiæ ſpiritualis judicem remittant, ut, quod ſacris Canonibus fuerit conſentaneum, circa eos decernat.

Deniquè caveant ne quis, in Parochiâ ſuâ, mulierem uxoris loco teneat, quam ſibi per Matrimonium non conjunxit; ſed tales moneat, ut quamprimùm ab invicem ſeparentur, &, ſi parere noluerint, ad Officialem deferantur.

De Libro Matrimoniali.

HAbeat Parochus Librum Matrimoniorum, in quem referat conjugum nomina, cognomina & ætatem; Parentum etiàm, ſeu Tutorum, quorum auctoritate &

conſenſu, contractum fuerit Matrimonium, & quatuor teſtium, qui intereſſe debent; qualitatem & Parochiam habitationis ſingulorum: diemque, menſem, annum & locum contracti Matrimonii: ſubſignentque Conjuges, Parentes, ſeu Tutores & Teſtes, aut ſaltèm poſt interpellationem, declarent ſe neſcire ſubſignare, de quo fiet mentio.

In Actu matrimoniali deſcribendo, exprimantur diſpenſationes, ſi quæ ſuper contrahendo Matrimonio, vel ſuper denuntiationibus, aut à Sede Apoſtolicâ, aut à R^mo. D. Epiſcopo fuerint obtentæ; atteſtationes quoquè, & quælibet mandata procuratoria, ad conſentiendum ex parte Parentum, Tutorum, Curatorum & aliorum, quorum intereſt, cum eorum omnium datâ, in Regiſtrum referat Parochus, exemplaribus accuratè penes ſe retentis; dictumque Regiſtrum ſub ſerâ diligenter cuſtodiat.

Quòd ſi fortè partes contrahentes, prolem antè Matrimonium ſuſcepiſſent, ſcriptum, quo de prolis Baptiſmo certus ſit, ab iiſdem exhiberi curabit Parochus; recognitionis aut legitimationis actum, cujus formula infrà reperitur, conficiet; quem, non in ipſâ celebrationis Matrimonii deſcriptione, ne partium contrahentium turpitudo, ob quatuor teſtium oculos ponatur, ſed immediatè poſt actum celebrationis Matrimonii à teſtibus ſubſcribendum, interponet; & huic recognitionis aut legitimationis actui, ſimul cum partibus contrahentibus, ſubſcribet.

Obiter obſervandum eſt, quòd actus hujuſmodi, locum habere nequeat, niſi pro infantibus, qui ex perſonis liberis, & ad contrahendum inter ſe Matrimonium habilibus, nati ſunt: infantes enim adulterini, vel inceſtuoſi, per ſubſequens Matrimonium, nuſquàm poſſunt legitimi evadere.

ORDO SACRAMENTI *MATRIMONII*,

Ac primò Ritus celebrandi Sponſalia.

BAnnis, cœteriſque, quæ ante Matrimonium prærequiruntur, ritè peractis; contrahere volentes, horâ competenti veniant in Eccleſiam, unà cum parentibus, amicis & teſtibus deſignatis, in habitu decenti: ad quos ante Crucifixum conſtitutos, virum quidem ad dextram, mulierem verò ad ſiniſtram, Sacerdos ſuperpelliceo, ſeu albâ & ſtolâ indutus, fuſâ priùs ad gradus Altaris oratione, accedit cum Miniſtro: quæſitoque nomine & cognomine Deſponſandorum, niſi aliàs id noverit, juxtà antiquam & laudabilem Diœceſis hujus conſuetudinem, antequàm ad Matrimonii celebrationem procedat, præmittit Sponſalia, ac ſeipſum ſignans, dicit:

In nomine Patris, ✠ & Filii, & Spiritûs ſancti. Amen.

L'Union ſainte, dont vous êtes ſur le point de former les nœuds par le Mariage, eſt d'une grande importance pour vous, mon cher Frere & ma chere Sœur: vous allez vous unir par des liens indiſſolubles, & établir une ſociété, qui peut vous rendre heureux ou malheureux, pour le temps & pour l'éternité: ces motifs ſont ſi puiſſans, qu'ils ont déterminé l'Égliſe à

l'inſtitution des Fiançailles ; elle a voulu, par cette cérémonie, vous préparer à une action ſi ſainte, & ſanctifiée par la Bénédiction de ſon Miniſtre, vos promeſſes réciproques, qui la doivent précéder : entrez dans ſes vûes, & ſondez les diſpoſitions de vos cœurs, avant que de vous lier par des engagemens ſi reſpectables. L'amour de Dieu, la crainte de ſes Jugemens, le deſir de votre ſalut, la penſée de l'éternité, ont-ils préſidé aux choix que vous avez fait ? Telles doivent être vos diſpoſitions, dans une démarche ſi importante : vous devez y chercher principalement, & pardeſſus tout, le Royaume de Dieu & ſa Juſtice. Tout autre motif qui ne ſeroit pas ſubordonné à celui-ci, ſeroit indigne du Chriſtianiſme, & vous courriez riſque, en le ſuivant, de regreter toute votre vie un choix, dont la Religion ne ſeroit pas le premier mobile. Si vous êtes déterminés ſur ces principes, eſpérez avec confiance, que Dieu confirmera la Bénédiction que je vais donner à vos promeſſes.

Et vous, Chrétiens, qui vous intereſſés pour ces futurs Fiancés, ne ſoyez point oiſifs, encore moins diſſipés, pendant une ſi ſainte cérémonie ; & ne leur refuſez pas le ſecours de vos prieres, dont ils ont beſoin, pour obtenir l'aſſiſtance de l'Eſprit Saint, ſur les engagemens qu'ils vont contracter : ſi vous connoiſſez quelque empêchement qui mette obſtacle à ce Mariage, déclarez-le maintenant, ſous peine d'excommunication.

Et ſi nemo reclamet, Sacerdos nominatim compellans futuros Sponſos, abſque prælatione honoris, dicat :

N. & *N.* levez la main.

Vous jurez & promettez à Dieu, de dire la vérité ſur les articles, ſur leſquels je vais vous interroger?

Reſpondeat uterque: Oüi, Monſieur, je le jure & je le promets.

Rursùs interrogat eos Sacerdos: Ne ſçavez-vous pas, qu'il y ait quelque empêchement légitime, qui vous rende inhabiles à contracter Mariage enſemble?

Reſpondeat uterque: Non, Monſieur.

D. Vous préſentez-vous ici l'un & l'autre, avec une entiere liberté, ſans y être contraints par menace, par violence ou par autorité?

Reſpondeat uterque: Oüi, Monſieur.

Tunc Parochus, futurum Sponſum nominatim compellans, dicat:

N. levez la main. Vous promettez & jurez devant Dieu, & en face de la ſainte Égliſe, que vous prendrez pour votre Femme & légitime Épouſe *N.* ici préſente?

Reſpondeat: Oüi, Monſieur, je le promets.

Deindè Parochus, ad futuram Sponſam ſermonem convertens, eam ſimiliter interrogat:

N. levez la main. Vous promettez & jurez devant Dieu, & en face de la ſainte Égliſe, que vous prendrez pour votre Mari & légitime Époux *N.* ici préſent?

Reſpondeat: Oüi, Monſieur, je le promets.

Poſtquàm dederint conſenſum, Parochus utriuſque dexteram conjungens, & ipſe manum ſuperimponens, dicit:

Et ego hanc mutuam veſtram ſponſionem confirmo. In nomine Patris ✠, & Filii, & Spiritûs ſancti. Amen.

Deindè, aſpergens eos aquâ benedictâ, dicit:

Aſpergat ✠ vos Deus rore gratiæ ſuæ in vitam æternam. Amen.

Poſteà ad ipſius Matrimonii celebrationem procedit, ut ſequitur.

RITUS CELEBRANDI MATRIMONIUM.

SAcerdos, conſtitutis ante ſe, ut mox dictum eſt, futuris Conjugibus, aſtantibuſque parentibus, amicis, ac teſtibus neceſſariis, ſe ipſum ſignans, dicit:

Exhortatio ante Matrimonii celebrationem.

LE Mariage que vous allez contracter, mon cher Frere & ma chere Sœur, eſt un grand Sacrement, dit l'Apôtre Saint Paul. Il eſt grand, puiſqu'il nous retrace l'union chaſte & intime de JESUS-CHRIST avec ſon Egliſe, qu'il a lavée dans ſon Sang pour la rendre toute belle, & en faire une Épouſe digne de remplir toute l'étendue de ſon cœur. C'eſt une alliance, dont, ſuivant la penſée de Tertulien, on ne peut ſuffiſamment relever la dignité & le bonheur : puiſque l'Égliſe elle-même en forme les nœuds, l'offrande de notre auguſte Sacrifice la confirme, la Bénédiction du Prêtre y met le ſceau, les Anges en ſont les témoins, & le Pere Céleſte la ratifie. Quels motifs plus puiſſans pour vous

vous rendre reſpectables les nœuds indiſſolubles, que vous allez former ? Si l'Eſprit de JESUS-CHRIST & de ſon Égliſe vous guident, vous trouverez dans cette union, une ſource intariſſable de graces & de ſainteté; mais ſi l'eſprit du monde & de la concupiſcence préſide à vos engagemens, les liens funeſtes qui vont les former, y attacheront en même-temps des inquiétudes dévorantes, des chagrins cuiſans, des tribulations ſans nombre, d'autant plus inſupportables, qu'elles ne peuvent prendre fin qu'avec vous.

Voulez-vous donc éviter un ſort ſi déplorable ? Regardez-vous comme deſtinés de Dieu, pour multiplier les enfans de la Foi, & placer dans le ſein de l'Égliſe des héritiers de ſon Royaume : cherchez à ſanctifier votre alliance par une foi vive & pure, une charité ardente, un zéle & un deſir mutuel d'avancer dans la vertu. Deux Chrétiens, qui ſe lient par les nœuds ſacrés du Mariage, ſont deux perſonnes qui s'allient, pour travailler de concert à leur ſanctification, pour achever enſemble le reſte de leur carriere, pour en partager les peines, pour s'aider à ſe conſoler, dans les traverſes qu'ils ont à eſſuyer, & pour arriver heureuſement au même terme, qui eſt le Ciel.

His dictis, Sacerdos ſermonem ad Sponſum convertit, eumque proprio nomine compellans, dicit :

N. Vous venez de promettre, que vous épouſeriez *N.* (*hìc appellet nomen Sponſæ*) ici préſente. Vous jurez donc, & promettez préſentement, que vous la prenez pour votre Femme & légitime Épouſe ?

R. Oüi, Monſieur.

Hìc, Parochus monet Sponſum, ut ſecum attentè & diſtinctè pronunciet ſequentia; deindè proſequitur, dicens:

Levez la main, & adreſſez-lui avec moi ces paroles:

N. Je vous prends pour ma Femme & ma légitime Épouſe; & je jure & promets, que je vous ſerai fidéle Mari, tant qu'il plaira à Dieu de nous laiſſer enſemble.

Poſteà Sacerdos converſus ad Sponſam, dicit:

N. Vous venez de promettre, que vous épouſeriez *N.* (*hìc appellet nomen Sponſi*) ici préſent. Vous jurez donc, & promettez préſentement, que vous le prenez pour votre Mari & légitime Époux?

R. Oüi, Monſieur.

Tùm Sacerdos, eam monendo ut ſuprà, ſubdit:

Levez la main, & adreſſez-lui avec moi ces paroles:

N. Je vous prends pour mon Mari & légitime Époux; & je jure & promets, que je vous ſerai fidéle Épouſe, tant qu'il plaira à Dieu de nous laiſſer enſemble.

His promiſſionibus ſic utrinque factis, Sacerdos dextras amborum, decenti modeſtiâ, apprehendens, eas conjungit, dicens:

Joignez les mains.

Mox ſubdit:

Et ego conjungo vos in Matrimonium, in nomine Patris ✠, & Filii, & Spiritûs Sancti. Amen.

Tùm porrigatur Annulus in aliquo vaſe, eumque Sacerdos benedicat, in hunc modum:

Benedictio Annuli.

℣. Adjutorium noſtrum in nomine Domini:
℟. Qui fecit cœlum & terram.
℣. Sit nomen Domini benedictum:
℟. Ex hoc nunc & uſque in ſæculum.

OREMUS.

CReator & conſervator humani generis, largitor gratiæ ſpiritualis, emittere digneris benedictionem ✠ tuam ſuper hunc Annulum : ut, quæ eum geſtaverit, fidelitatem integram ſuo ſponſo tenens, in pace & voluntate tuâ permaneat, atque in mutuâ charitate ſemper vivat. Per Chriſtum Dominum noſtrum. ℟. Amen.

Deindè in eodem vaſe ponantur Nummi tredecim, & benedicantur hoc ritu.

Benedictio Nummorum.

OREMUS.

BEnedic ✠ Domine hos Nummos, quos traditurus eſt famulus tuus in manus ancillæ tuæ : & dona eis abundantiam rerum, & circumſtantiam operum : ut floreſcant ſicut roſa in Jericho plantata, & te Dominum noſtrum Jeſum Chriſtum timeant, & adorent in ſæcula ſæculorum. ℟. Amen.

Tùm aſpergantur, ſimul cum Annulo, aquâ benedictâ, in modum Crucis.

Deindè Sacerdos tradit Annulum benedi
Sponſus verò eumdem cum Sacerdote, imponit quarto digi
to, ſeu annulari, dextræ manus Sponſæ, Sacerdote dicent
ad Sponſam:

N. Accipe Annulum fidei matrimonialis, ut illun
portans, ſis armata virtute cœleſtis defenſionis, & pro
ficiat tibi ad ſalutem æternam. In nomine Patris ✠, &
Filii, & Spiritûs Sancti. ℟. Amen.

Rursùm Sacerdos tradit Nummos in manum Sponſi, &
is in manum Sponſæ ſuæ, dicente Sacerdote:

Labores manuum veſtrarum ✠ manducabitis, beat
eritis, & benè vobis erit.

Quo facto, aſpergat eos aquâ benedictâ, dicens:

Aſpergat ✠ vos Deus rore gratiæ ſuæ, in vitam æter
nam. ℟. Amen.

Deindè legat preces ſequentes.

℣. Manda Deus virtuti tuæ:
℟. Confirma hoc Deus, quod operatus es in nob
Kyrie eleïſon. Chriſte eleïſon. Kyrie eleïſon.
Pater noſter, &c. *ſecretò.*
℣. Et ne nos inducas in tentationem:
℟. Sed libera nos à malo.
℣. Salvos fac ſervos tuos:
℟. Deus meus ſperantes in te.
℣. Mitte eis Domine auxilium de ſancto:
℟. Et de Sion tuere eos.
℣. Eſto eis Domine turris fortitudinis:
℟. A facie inimici.

℣. Domine exaudi orationem meam :
℟. Et clamor meus ad te veniat.
℣. Dominus vobiſcum :
℟. Et cum ſpiritu tuo.

OREMUS.

REſpice, quæſumus, Domine, ſuper hos famulos tuos, & inſtitutis tuis, quibus propagationem humani generis ordinaſti, benignus aſſiſte : ut, qui te auctore junguntur, te auxiliante ſerventur. Per Chriſtum Dominum noſtrum. ℟. Amen.

His expletis, moneat Sacerdos novos Conjuges, ut ſibi invicem ſervent fidem, ſe mutuò diligant, & in timore Dei permaneant, his verbis :

Exhortatio ad novos Conjuges.

PUiſqu'il a plû à Dieu de vous unir aujourd'hui, mon cher Frere & ma chere Sœur, par le lien ſacré du Mariage ; appliquez-vous à remplir fidélement, les obligations que vous venez de contracter, & à ne mettre aucun obſtacle, aux effets de la grace que Dieu vous a faite. Votre union ſera comme ſcellée par le ſang même de l'alliance, que Dieu a faite par JESUS-CHRIST avec ſon Égliſe. JESUS-CHRIST a aimé l'Égliſe ſon Épouſe, juſqu'à ſe livrer à la mort pour elle, & la laver dans ſon Sang, pour la purifier de ſes ſouillures. C'eſt ainſi, mon cher Frere, que vous devez aimer votre Epouſe. Dieu vous commande de la chérir, juſqu'au point d'abandonner votre Pere & votre Mere, pour vous attacher indiſſolublement à elle. Vous

êtes obligé de chercher à lui plaire, afin de faciliter par vos ſoins & votre complaiſance, les devoirs de ſoumiſſion & de dépendance, qu'elle vient de contracter envers vous. Vous devez, en un mot, la chérir comme vous-même ; puiſque par le Sacrement que vous venez de recevoir, vous n'êtes plus qu'un avec elle. Et vous, ma chere Sœur, ſoyez ſoumiſe à votre Epoux, comme l'Egliſe eſt elle-même ſoumiſe à JESUS-CHRIST. Portez avec plaiſir le joug de l'amour & de la paix conjugale. Imitez les vertus de ces ſaintes Femmes, qui ont eu le bonheur d'être les Ayeules de JESUS-CHRIST : rendez-vous aimable à votre Mari comme Rachel, ſoyez ſage comme Rebecca, fidéle comme Sara : que le démon ne puiſſe jamais rien trouver en vous qui ſoit de lui ; & que pour réſiſter à ſes tentations, on vous voye exacte à mener une vie chrétienne ; ayez une gravité modeſte, une pudeur qui n'inſpire que du reſpect pour vous, & une application fervente à vous inſtruire de vos devoirs.

Si Sponſæ ætas ſpem prolis admittat, addet Sacerdos:

Enfin, s'il plaît à Dieu, ma chere Sœur, d'exaucer nos prieres, en vous donnant une heureuſe fécondité, ſouvenez-vous, que vous êtes obligée de lui conſacrer par le Baptême, & par une éducation chrétienne, les enfans qui naîtront de vous, afin de remplir le nombre des Saints. Je prie Dieu de tout mon cœur, qu'il vous accorde toutes les graces qui vous ſont néceſſaires, pour remplir toute l'étendue de vos obligations, & qu'après une longue & heureuſe vie ſur la terre, vous viviez éternellement dans le Ciel. Ainſi ſoit-il.

Ipsisque benedicens, addit : In nomine Patris ✠, & Filii, & Spiritûs Sancti. Amen.

Si primæ sint utriusque nuptiæ, subjunget Sacerdos sequentes benedictiones : ac primò leget alternatim cum Ministro Psalmum 127. deducendo Sponsos ad Altare; ad cujus gradus cum pervenerint, genuflectent : & Sacerdos cum Ministro ad eos conversus, cætera prosequetur.

Benedictio Nuptiarum.

PSALMUS 127.

BEati omnes qui timent Dominum : qui ambulant in viis ejus.

Labores manuum tuarum quia manducabis : beatus es, & benè tibi erit.

Uxor tua sicut vitis abundans : in lateribus domûs tuæ.

Filii tui sicut novellæ olivarum : in circuitu mensæ tuæ.

Ecce sic benedicetur homo : qui timet Dominum.

Benedicat tibi Dominus ex Sion : & videas bona Jerusalem omnibus diebus vitæ tuæ.

Et videas filios filiorum tuorum : pacem super Israël.

Gloria Patri, & Filio, &c.

Kyrie eleïson. Christe eleïson. Kyrie eleïson.

Pater noster, &c. *secretò.*

℣. Et ne nos inducas in tentationem :

℟. Sed libera nos à malo.

℣. Fiat misericordia tua, Domine, super nos :

℟. Quemadmodum speravimus in te.

℣. Nihil proficiat inimicus in eis:
℟. Et filius iniquitatis non apponat nocere eis.
℣. Dominus conſervet eos, & vivificet, & beatos faciat eos in terrâ:
℟. Et non tradat eos in animam inimicorum eorum.
℣. Eſto eis Domine turris fortitudinis:
℟. A facie inimici.
℣. Domine Deus virtutum converte nos:
℟. Oſtende faciem tuam, & ſalvi erimus.
℣. Domine exaudi orationem meam:
℟. Et clamor meus ad te veniat.
℣. Dominus vobiſcum:
℟. Et cum ſpiritu tuo.

OREMUS.

DEus Abraham, Deus Iſaac, & Deus Jacob ſit vobiſcum, & ipſe vos conjungat, impleatque benedictionem ✠ ſuam in vobis. Per Chriſtum Dominum noſtrum. ℟. Amen.

OREMUS.

REſpice, Domine, de cœlo ſuper hanc conventionem tuam: & ſicut miſiſti Sanctum Angelum tuum Raphaëlem pacificum Tobiæ & Saræ filiæ Raguëlis, ita mittere digneris Domine tuam benedictionem ✠ ſuper conjuges iſtos; ut in tuâ voluntate permaneant, & in amore tuo ſemper vivant, ac multiplicentur in longitudinem dierum. Per Chriſtum Dominum noſtrum. ℟. Amen.

His ità peractis, novi Conjuges convenienti loco collocati, Miſſam audiant, orantes pro Matrimonii ſui proſpero ſucceſſu: Miſſa autem dicatur de Sponſalibus, *ut*

Miſſ.

Miſſali Romano habetur : præterquàm in Dominicis & Feſtis duplicibus ; tunc enim dicatur Miſſa de Dominicâ, vel Feſto, cum commemoratione Nuptiarum.

Poſt Agnus Dei, *finitâ Oratione* Domine Jeſu Chriſte qui dixiſti, &c. *Sacerdos tabellam pacis, porrigente Miniſtro, oſculatur dicens :* Pax tecum. ℟. Et cum ſpiritu tuo. *Illicò Miniſter eandem tabellam defert Sponſo & Sponſæ, qui eam, cum gratiarum actione & mutuæ pacis deſiderio, oſculantur.*

Porrò ultimâ ablutione acceptâ, antequàm legatur Communio, rursùs accedunt Conjuges (modò, ut dictum eſt, primæ ſint utriuſque nuptiæ) ad gradus Altaris ; ibique genuflectunt, & velo ſuprà capita eorum expanſo, Sacerdos ad eos converſus, dicit :

OREMUS.

PRopitiare, Domine, ſupplicationibus noſtris, & inſtitutis tuis, quibus propagationem humani generis ordinaſti, benignus aſſiſte ; ut, quod te auctore jungitur, te auxiliante ſervetur. Per Chriſtum Dominum noſtrum. ℟. Amen.

Finitâ Miſſâ, & aquâ benedictâ datâ, Conjuges accedunt ad Altare, eoque reverenter oſculato, modeſtè recedunt.

Hîc nota, quòd utraque benedictio, tàm iſta quæ intrà Miſſam, quàm quæ antè eam hic præſcribitur, omitti debet, quandò vir aliam mulierem, vel uxor alium virum duxerit.

Deniquè peractis omnibus, Parochus deſcribat in Regiſtro matrimoniali, nomina Conjugum, & Teſtium, die, menſe, & anno diligenter annotatis, aliiſque ad amuſſim ſervatis regulis, quæ ſuprà præſcriptæ ſunt, ubi de Libro Matrimoniorum.

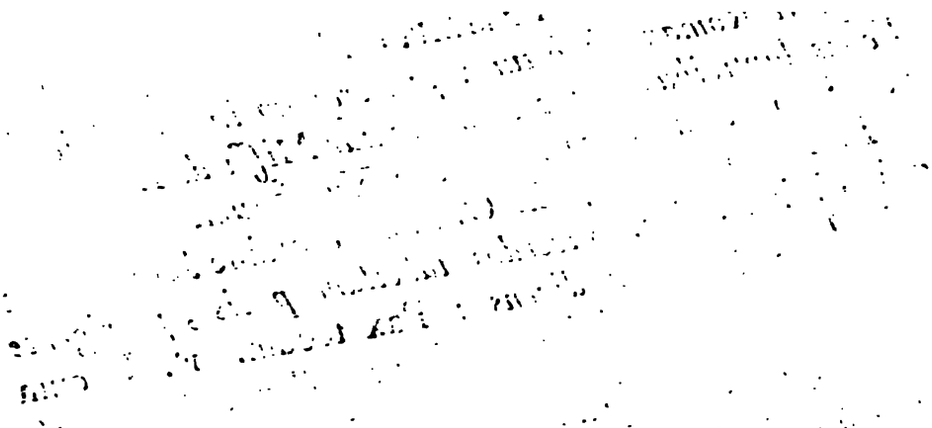

RITUALIS ATREBATENSIS

PARS SECUNDA,

CONTINENS Curam Mortuorum, Benedictiones, Exorcismos, Preces pro Ecclesiæ necessitatibus, & Monitiones Dominicales.

De Exequiis, ac Sepulturâ Mortuorum.

ECCLESIASTICÆ Sepulturæ duplex est ratio : corpora quippè Fidelium honorificè, & cum sacro cœremoniarum ritu sepeliuntur, tùm ad commendandam spem resurrectionis mortuorum ; tùm etiàm, quia Spiritûs Sancti templum & habitaculum, dum viverent, extiterunt.

Quocircà Parochi dent operam, ut hoc officii genus, attentè, reverenter, & devotè peragant.

Nullum corpus sepeliatur, præsertìm si mors repen-

tina fuerit, niſi poſt elapſas viginti quatuor horas, ut nulla de morte dubitatio ſupereſſe poſſit; nec involvatur linteaminibus, nec Loculo includatur, ſtatimatque mortuum apparet; niſi mora interjiciatur ſufficiens, ut de morte conſtare omninò poſſit.

Caveant Parochi ne, ſuorum jurium prætextu, Sepulturam ſacram denegent, aut differant: nec pro ea quidquam paciſcantur; ſed eo honorario contenti ſint, quod aut probatâ conſuetudine dari ſolet, vel R^mus. D. Epiſcopus ſtatuerit.

Pauperes, quorum tanta eſt egeſtas, ut ſuis, vel ſuorum impenſis humari nequeant, gratis ſepeliantur; ac ſolita luminaria, Eccleſiæ impenſis, adhibeantur.

Nullum defuncti corpus ſepulturæ traditum, ex ullâ cujuſvis Ordinis Eccleſiâ, aut Cœmeterio aſportari liceat, aut etiàm de uno ſepulchro in aliud transferri, quamvis intrà idem Cœmeterium, niſi de licentiâ R^mi. D. Epiſcopi.

Corpora intrà ſeptum Altaris non ſepeliantur, nec in Eccleſiâ fiant eminentes Sepulturæ, niſi de licentiâ Ordinarii.

Miſſa, præſente corpore, quantum fieri poteſt, celebretur, priuſquàm terræ mandetur: quòd ſi commodè fieri nequeat, ſaltem funus deferatur in Eccleſiam, ut ſuper eo cantentur Veſperæ, vel Commendationes Defunctorum, cum aliis precibus & ſuffragiis, adhibito quoquè incenſo, ut infrà ſuo loco.

Si quis die feſto ſepeliri debeat, Miſſa Defunctorum præſente corpore, etiàm tunc celebrari poterit; ità tamen, ut Miſſa principalis, aliaque divina Officia non impediantur, nec magna obſtet diei celebritas. Si ver

in aliquâ è majoribus anni feſtivitatibus, quales ſunt præcipuè dies Natalis Domini, Epiphaniæ, Reſurrectionis, Aſcenſionis, Pentecoſtes, Corporis Domini, Aſſumptionis Beatæ Mariæ Virginis, Feſti Sanctorum omnium, Dedicationis Eccleſiæ, vel ejus Patroni, aut etiàm die Dominicâ Palmarum & in feriis majoribus Cœnæ Domini & Paraſceves, aut Sabbato Sancto, alicujus defuncti corpus ſepeliri debeat, ob inſtantem neceſſitatem, id non fiat, niſi ad veſperam diei poſt Officium celebratum; aut, ſi res moram non patiatur, etiàm manè; ità tamen, ut Miſſa de Defunctis non celebretur, ſed in alium diem transferatur.

Feretrum ſit in quâcumque Eccleſiâ, ut corpora defunctorum honorificè ad Sepulturam deferantur.

Quod Feretrum, decenti Panno in hunc uſum comparato, ornari debet: non verò permittendum, ut Pallia vel alia Altaris ornamenta, ad hunc ornatum adhibeantur.

Corpora defunctorum, quandò in Eccleſiâ ſepeliuntur, collocanda ſunt pedibus versùs Altare majus, vel ſi condantur in Oratoriis aut Capellis, pedibus eorum ad Altaria verſis: quod etiàm, pro ſitu & loco, fiat in aliis ſepulturis: Presbyteri verò, habeant caput versùs Altare converſum.

Provideant imprimìs Parochi, ut Cœmeteria, ad arcendos beſtiarum incurſus, & profanationes prohibendas, ſemper muro ad juſtam altitudinem, aut ſaltem denſis ſepibus, & foſſâ undique cincta & clauſa ſint; neque in iis patiantur, quoquo modo merces venales exponi, aut Pilâ, ſeu alio quovis genere ludi, aut Choreas duci, aut ſegetes teri, ſeu ventilari, aut lintea ad

ſiccationem ſuſpendi, aut in iis quidquam profanum ac indecens fieri, cùm loca ſancta ſint.

Quibus non licet dare Sepulturam Eccleſiaſticam.

IMprimis Parochi noſſe debent, quinam ab Eccleſiaſticâ Sepulturâ ſint rejiciendi: videlicèt Judæi, Pagani, Apoſtatæ, Hæretici & Schiſmatici notorii.

Item publicè Excommunicati: nihilominùs, ſi Pœnitentiæ ſigna antè mortem dediſſent, poterunt Eccleſiaſticâ Sepulturâ donari; ſublatâ priùs, juſſu R^mi. D. Epiſcopi, cenſurâ, juxtà formulam ſuperiùs annotatam, *pag.* 116.

Eâdem Sepulturâ privandi ſunt Interdicti denuntiati, modò, in ſententiâ contrà eos latâ, hujuſmodi Sepulturæ privatio exprimatur.

Item Sortilegi, Comœdi, aliique peccatores publici, qui notoriè habentur tales, ſi abſquè Pœnitentiæ ſigno, de quo conſtet, obierint, Eccleſiaſticâ Sepulturâ privandi ſunt.

Immò tanta eſt Duellorum malitia, ut, in eorum deteſtationem, quiſquis in iis occiditur, à ſacrâ Sepulturâ ſit arcendus.

Verùm in his, & aliis caſibus quibuſlibet ad hanc materiam pertinentibus, ubi vel minimum quid dubium occurrerit, nihil agere præſumant Parochi, quin R^mum. D. Epiſcopum, aut, eo abſente, Vicarios Generales conſuluerint.

Condemnati ad mortem, ſi antè ſupplicium, Pœnitentiæ ſigna dederint, poterunt, de conſenſu Judicis ci-

vilis, in loco ſacro ſepeliri, abſquè tamen pompâ funebri.

Deniquè caveant Parochi, ne terræ mandent corpora ſeu cadavera, quæ violentæ mortis indicia præ ſe ferunt, niſi cognitâ priùs Judicis loci ſententiâ; cujus, ſicuti & datæ, mentionem habebunt in actibus Sepulturæ, quos in unoquoque Regiſtro deſcribent.

Quod attinet ad infantes ſine Baptiſmo decedentes, eos in loco ſacro ſepelire non licet; verùm, quantùm fieri poterit, juxtà quodlibet Cœmeterium, erit peculiaris aliquis locus, ad eorum Sepulturam deſtinatus.

De Libro Mortuorum.

HAbeat Parochus penes ſe Librum, in quo non omittat ſcribere defuncti nomen, cognomen, qualitatem, domicilium, diem & horam mortis, ac Sepulturæ locum; & duos, vel tres teſtes adhibeat, qui ſubſcribant, vel declarent ſe neſcire ſubſcribere: quem Librum diligenter aſſervabit, nec cuilibet facilè committet.

Si corpus fuerit tranſlatum ad aliam Eccleſiam, in quâ ſepeliendum ſit, tunc in propriâ Eccleſiâ deſcribetur dies obitûs, & addetur quod defuncti corpus allatum ſit in hanc Eccleſiam, & deindè tranſlatum ad locum Sepulturæ.

In Libro autem Eccleſiæ, ad quam tranſlatum fuerit ad Sepulturam, deſcribetur dies obitûs, tranſlationis & Sepulturæ.

Si nomen defuncti ignoretur, ejus ſexum, ætatem, patriam, religionem & conditionem, deſignabit Parochus, quibuſcumque poterit ſignis.

Cùm infans lactens, extrà domum paternam apud Nutricem defunctus, humatus fuerit; præter ſexum, ætatem & diem mortis, Parentum etiàm & Nutricis nomina apponentur.

Si autem Parentum ignorentur nomina, tùm præter ſexum, ætatem & diem mortis infantis, ac nomen Nutricis, deſignabitur à quibus, & à quo tempore, infantem Nutrix ſuſceperit.

OFFICIUM DEFUNCTORUM.

QUoniàm propter Officii prolixitatem & multitudinem, plerumque fit, ut illud minùs accuratè compleatur; viſum eſt, ut Officium Defunctorum, in die Depoſitionis & in Exequiis principalibus, ſub tribus Nocturnis celebretur, pro temporis opportunitate & Eccleſiarum conſuetudine; aliàs autem, non niſi ſub uno Nocturno, juxtà feriam occurrentem, ut infrà habetur annotatum: exceptis tamen Obitibus, quorum fundationes hactenùs factæ & acceptatæ aliud poſtulant.

Omnes interim Parochos & alios, quibus Eccleſiaſtici Officii cura incumbit, in Domino rogamus, ut non ſegniter, non præcipitanter, ſed diſtinctè, devotè, & cum ſenſu pietatis, iſtud Defunctorum Officium, ſicut & cætera, quæ ad Dei cultum pertinent, Officia peragant: aliàs Divinæ ultionis indignationem minimè evaſuri.

AD VESPERAS.

AD VESPERAS.

Incipitur abſolutè ab Antiphonâ.

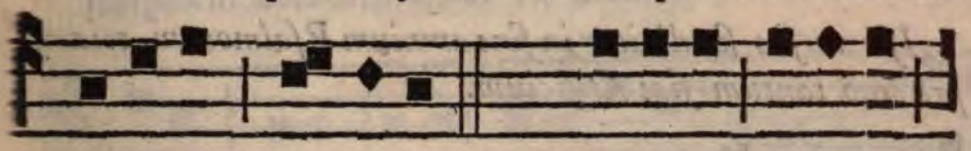

Pla- ce bo Do- mi no. *Pſal.* Di le xi quo ni am

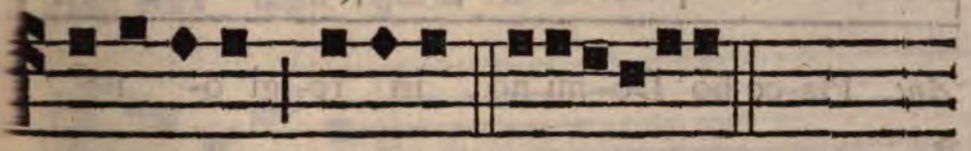

ex au di et Do mi nus. E u o u a e. 3.

PSALMUS 114.

DIlexi, quoniam exaudiet Dominus : vocem orationis meæ.

Quia inclinavit aurem ſuam mihi : & in diebus meis invocabo.

Circumdederunt me dolores mortis : & pericula inferni invenerunt me.

Tribulationem & dolorem inveni : & nomen Domini invocavi.

O Domine, libera animam meam : miſericors Dominus & juſtus, & Deus noſter miſeretur.

Cuſtodiens parvulos Dominus : humiliatus ſum, & liberavit me.

Convertere anima mea in requiem tuam : quia Dominus benefecit tibi.

Quia eripuit animam meam de morte : oculos meos à lacrymis, pedes meos à lapſu.

Placebo Domino : in regione vivorum.

Requiem æternam dona eis Domine : & lux perpetua luceat eis.

Iſte verſus ſic dicitur in fine omnium Pſalmorum, etiam pro uno tantùm fiat Officium.

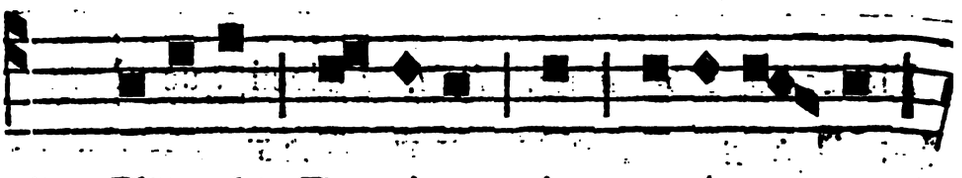

Ant. Pla-ce bo Do- mi no, in re- gi o- ne

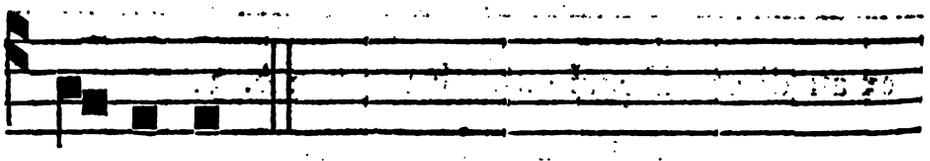

vi- vo rum.

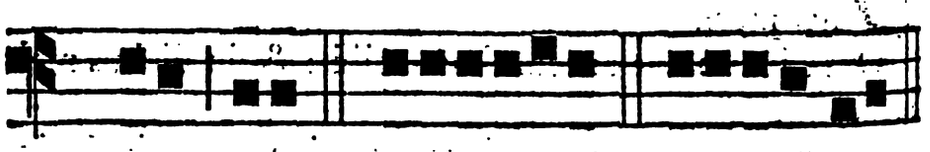

Ant. Hei mihi. *Pſ.* Ad Dominum. E u o u a e. 2.

PSALMUS 119.

AD Dominum cum tribularer clamavi : & exaudivit me.

Domine libera animam meam à labiis iniquis : & à linguâ doloſâ.

Quid detur tibi, aut quid apponatur tibi : ad linguam doloſam.

Sagittæ potentis acutæ : cum carbonibus deſolatoriis.

Heu mihi, quia incolatus meus prolongatus eſt, ha-

bitavi cum habitantibus Cedar : multùm incola fuit anima mea.

Cum his qui oderunt pacem , eram pacificus : cùm loquebar illis , impugnabant me gratis.

Requiem æternam dona eis Domine , &c.

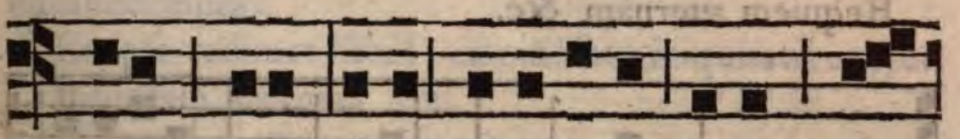

Ant. Hei mihi quia incolatus meus pro-

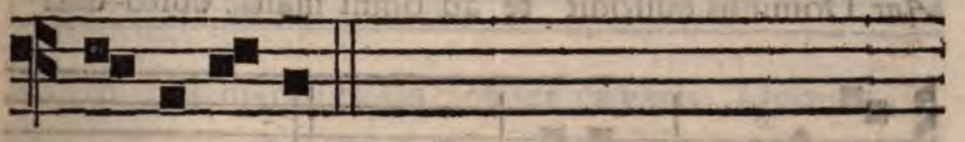

lon ga- tus eſt.

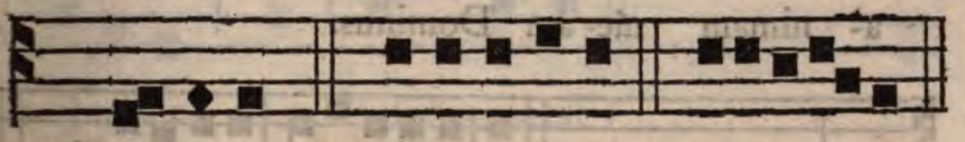

Ant. Dominus. *Pſal.* Levavi, &c. Euouae. 8.

PSALMUS 120.

LEvavi oculos meos in montes : undè veniet auxilium mihi.

Auxilium meum à Domino : qui fecit cœlum & terram.

Non det in commotionem pedem tuum : neque dormitet qui cuſtodit te.

Ecce nunc dormitabit , neque dormiet : qui cuſtodit Iſraël.

Dominus cuſtodit te , Dominus protectio tua : ſuper manum dexteram tuam.

Per diem ſol non uret te : neque luna per noctem.

Dominus cuſtodit te ab omni malo : cuſtodiat animam tuam Dominus.

Dominus cuſtodiat introïtum tuum, & exitum tuum : ex hoc nunc & uſque in ſæculum.

Requiem æternam &c.

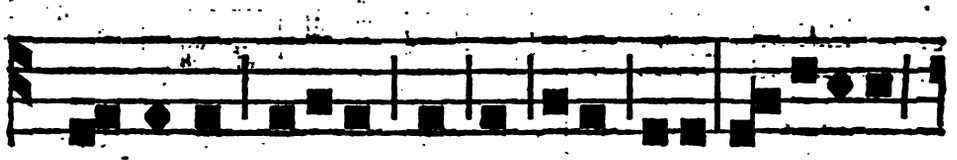

Ant. Dominus cuſtodit te ab omni malo : cuſto-diat

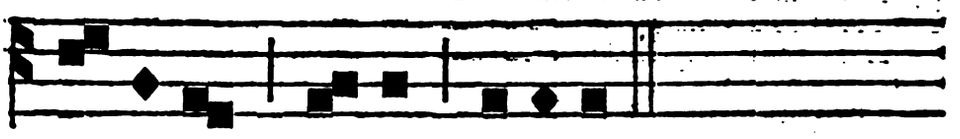

a- nimam me- am Dominus.

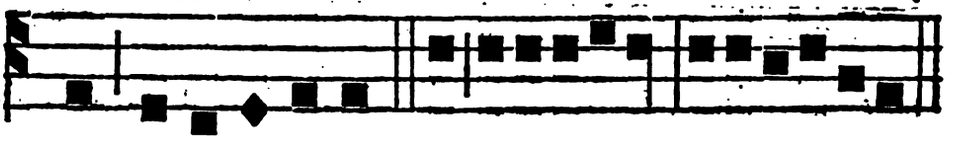

Ant. Si i- ni qui tates. *Pſ.* De profundis. E u o u a e. 8.

PSALMUS. 129.

DE profundis clamavi ad te Domine : Domine exaudi vocem meam.

Fiant aures tuæ intendentes : in vocem deprecationis meæ.

Si iniquitates obſervaveris Domine : Domine quis ſuſtinebit ?

Quia apud te propitiatio eſt ; & propter legem tuam ſuſtinui te Domine.

Suſtinuit anima mea in verbo ejus : ſperavit anima mea in Domino.

A cuſtodiâ matutinâ uſque ad noctem : ſperet Iſraël in Domino.

Quia apud Dominum miſericordia : & copioſa apud eum redemptio.

Et ipſe redimet Iſraël : ex omnibus iniquitatibus ejus.

Requiem æternam &c.

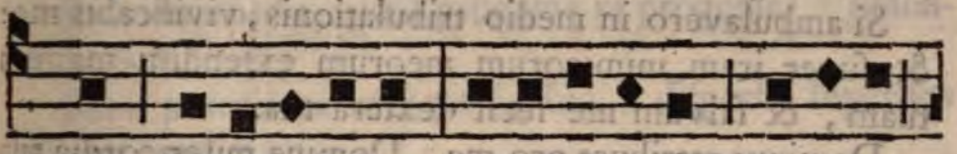

Ant. Si i- ni- qui ta tes ob ſer va veris Domine,

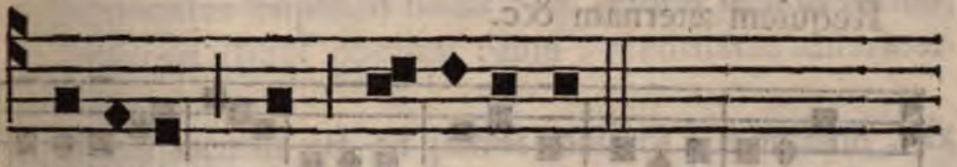

Domine quis ſuſti- ne bit ?

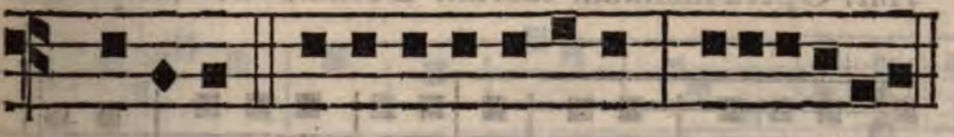

Ant. Opera. *Pſ.* Confitebor, &c. Euouae. 2.

PSALMUS 137.

COnfitebor tibi, Domine, in toto corde meo : quoniam audiſti verba oris mei.

In conſpectu Angelorum pſallam tibi : adorabo ad templum ſanctum tuum, & confitebor nomini tuo.

Super miſericordiâ tuâ, & veritate tuâ : quoniam magnificaſti ſuper omne, nomen ſanctum tuum.

In quacumque die invocavero te, exaudi me: multiplicabis in animâ meâ virtutem.
Confiteantur tibi, Domine, omnes reges terræ: quia audierunt omnia verba oris mei.
Et cantent in viis Domini: quoniam magna est gloria Domini.
Quoniam excelsus Dominus, & humilia respicit: & alta à longè cognoscit.
Si ambulavero in medio tribulationis, vivificabis me: & super iram inimicorum meorum extendisti manum tuam, & salvum me fecit dextera tua.
Dominus retribuet pro me, Domine misericordia tua in sæculum: opera manuum tuarum ne despicias.
Requiem æternam &c.

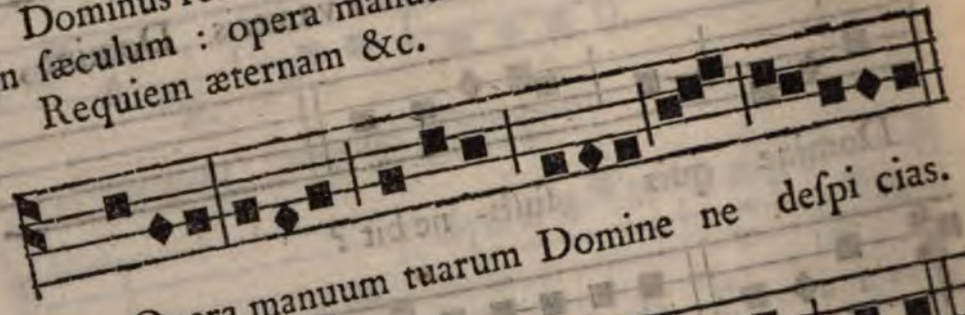

Ant. Opera manuum tuarum Domine ne despi cias.

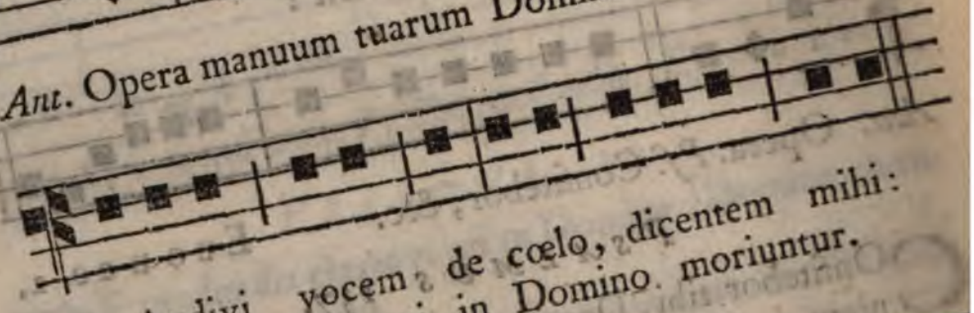

℣. Audivi vocem de cœlo, dicentem mihi:
℟. Beati mortui qui in Domino moriuntur.

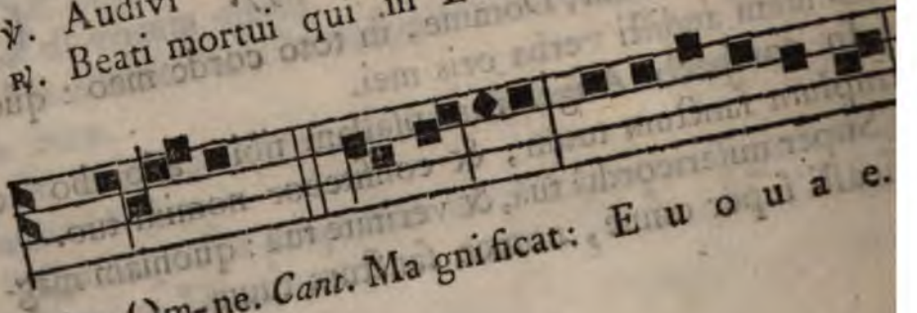

Ant. Om-ne. *Cant.* Ma gni ficat: E u o u a e.

CANTICUM BEATÆ MARIÆ.

MAgnificat : anima mea Dominum.
Et exultavit ſpiritus meus : in Deo ſalutari meo.

Quia reſpexit humilitatem ancillæ ſuæ : ecce enim ex hoc beatam me dicent omnes generationes.

Quia fecit mihi magna, qui potens eſt : & ſanctum nomen ejus.

Et miſericordia ejus à progenie in progenies : timentibus eum.

Fecit potentiam in brachio ſuo : diſperſit ſuperbos mente cordis ſui.

Depoſuit potentes de ſede : & exaltavit humiles.

Eſurientes implevit bonis : & divites dimiſit inanes.

Suſcepit Iſraël puerum ſuum : recordatus miſericordiæ ſuæ.

Sicut locutus eſt ad patres noſtros : Abraham, & ſemini ejus in ſæcula.

Requiem æternam &c.

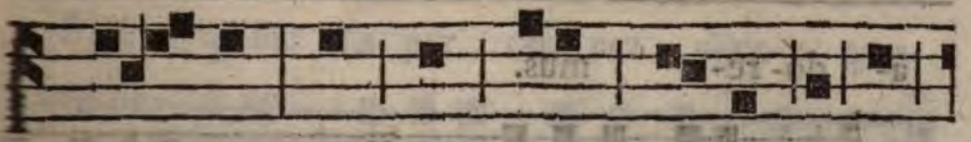

Ant. Om- ne quod dat mihi Pa ter, ad me

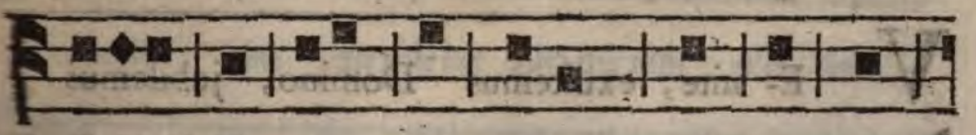

veniet, & eum qui venit ad me, non

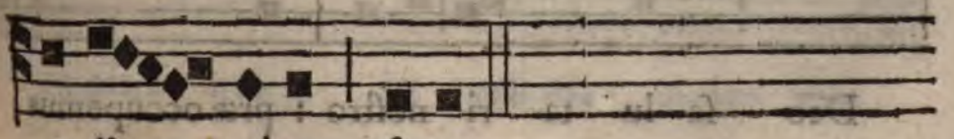

e- ji- ciam foras.

Si hìc terminandum ſit Officium, dicuntur preces, ut habentur in fine Laudum: ſed loco Pſalmi De profundis, *dicatur Pſalm.* Lauda anima. *Si verò ſequatur Matutinum, ſtatim poſt Antiph.* Omne, *incipitur ab Invitatorio,* Regem cui, *vel ab Antiph.* Dirige, *prout Officii ratio requirit.*

AD MATUTINUM.

INVITATORIUM.

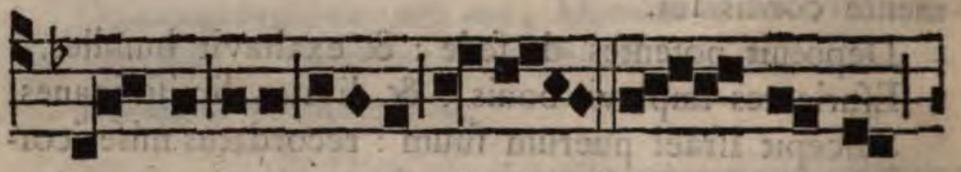

Re- gem cui omnia vi- vunt. * Ve- ni- te

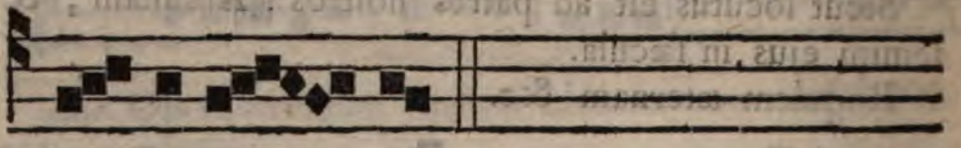

a- do- re- mus.

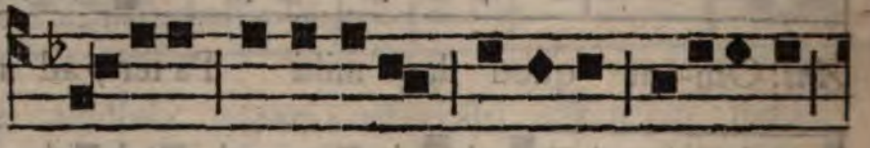

V E- nite, exultemus Domino, jubilemus

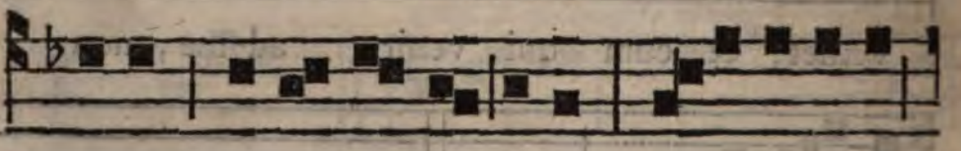

Deo ſa- lu- ta- ri noſtro: præ occupemus

fa-

fa-ci-em e- jus in con- feſ- ſi o- ne,

& in pſal mis ju bilemus e- i. Re- gem.

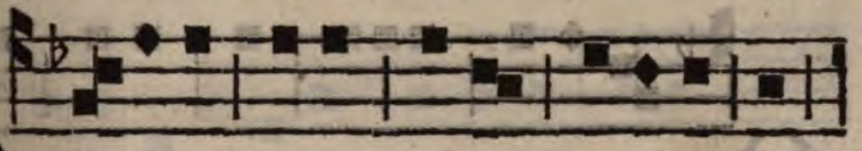

Quo niam De us magnus Dominus, &

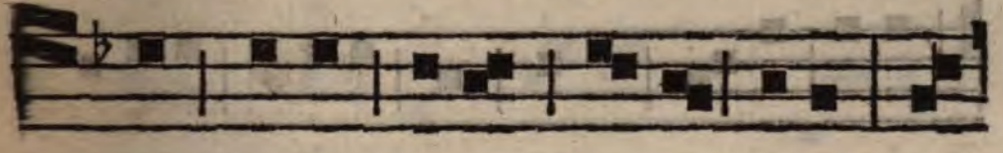

Rex mag- nus ſu- per om- nes deos : quo-

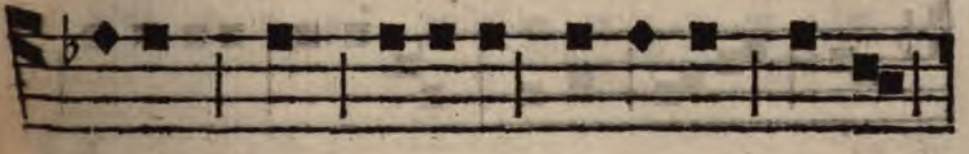

niam non re pel let Do mi nus ple- bem

ſu am, qui- a in ma- nu e- jus ſunt

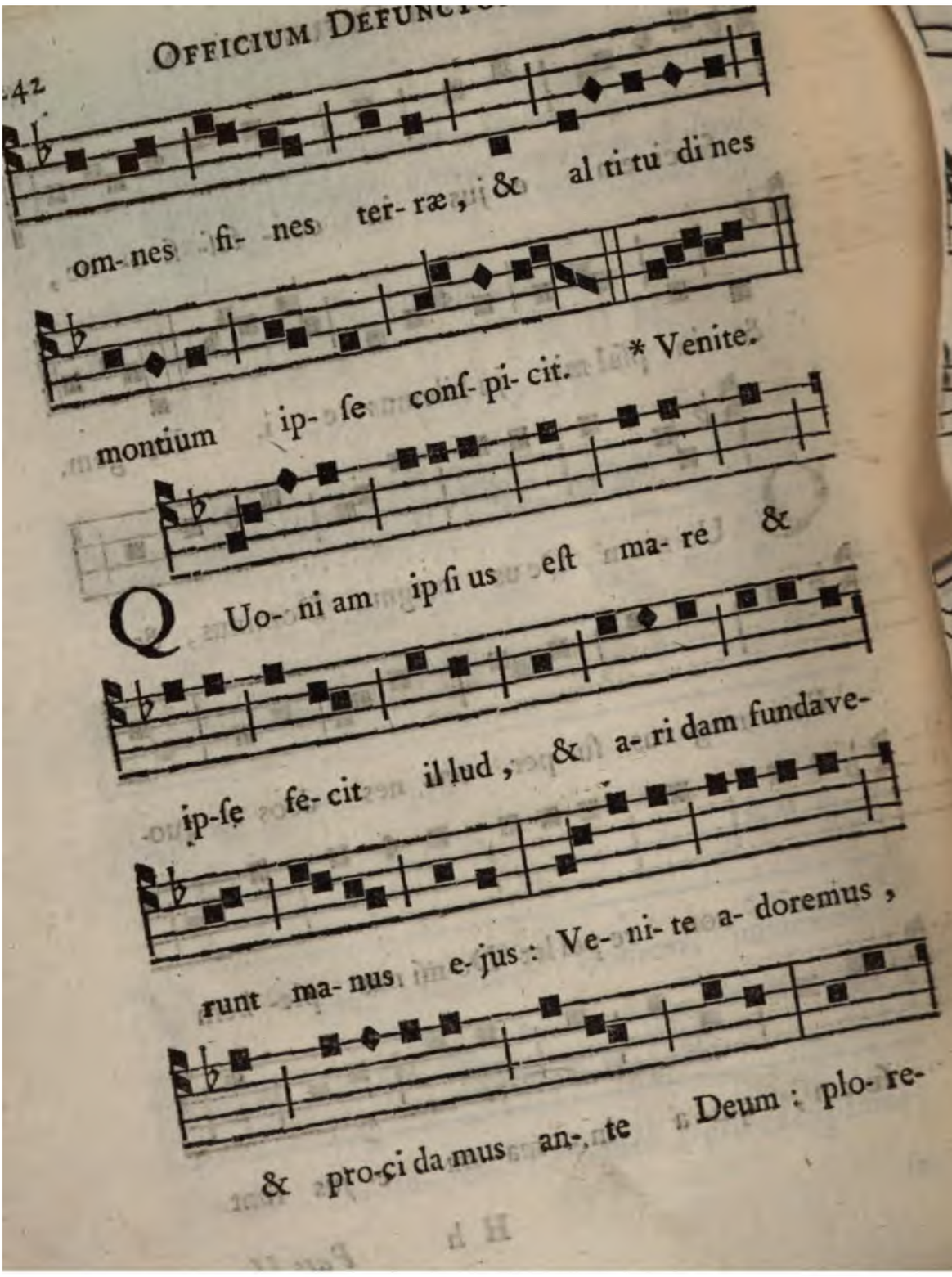
om- nes fi- nes ter- ræ, & al ti tu di nes
montium ip- ſe conſ- pi- cit. * Venite.
Quoniam ipſius eſt ma- re &
ip-ſe fe- cit illud, & a- ri dam fundave-
runt ma- nus e- jus: Ve- ni- te a- doremus,
& pro-ci da mus an-te Deum: plo- re-

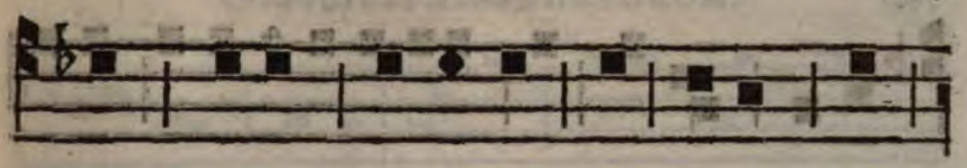

mus coram Do mi no qui fe- cit nos,

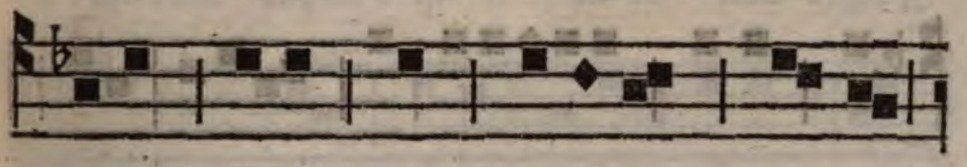

quia ip- ſe eſt Do-mi nus De- us

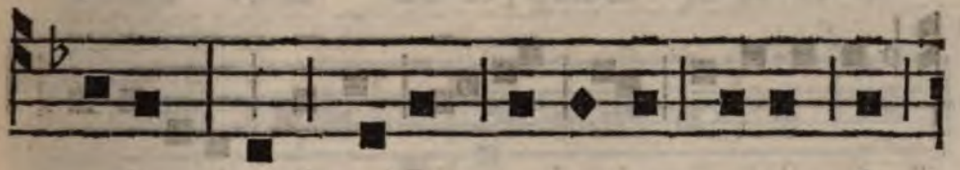

noſter : nos autem po- pu- lus e- jus &

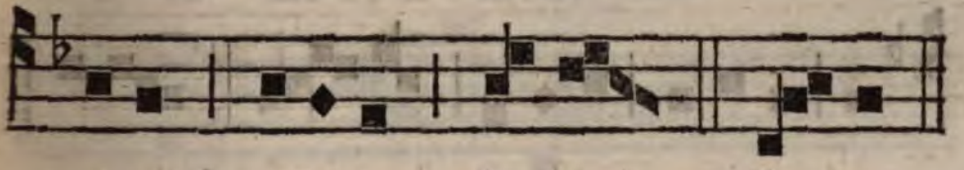

o- ves paſcuæ e- jus. Re- gem.

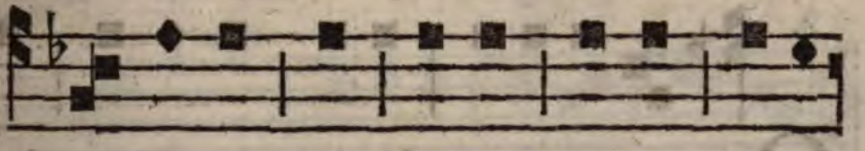

H O- di- e ſi vo cem e- jus au- di-

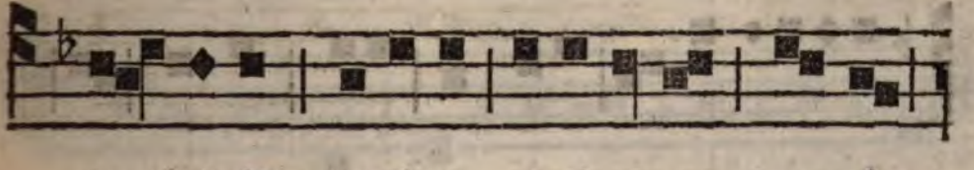

e- ri- tis, no-li- te ob- dura- re cor- da

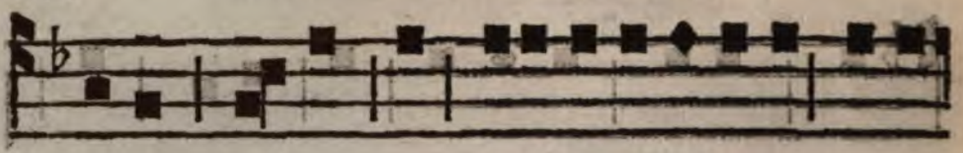

veſtra, ſi- cut in exa cer ba- ti- o- ne ſecun-

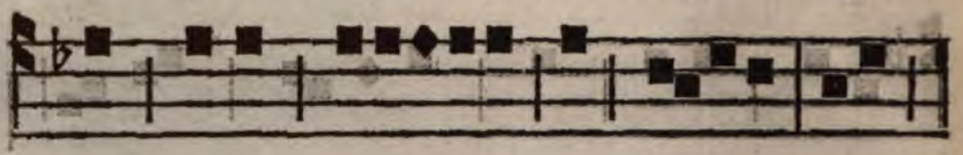

dum diem tenta- ti onis in de- ſerto : u- bi

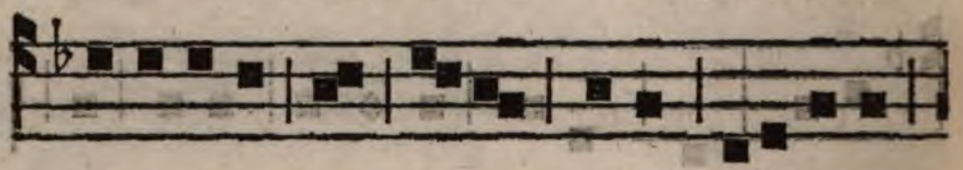

tentaverunt me pa- tres veſtri, probaverunt

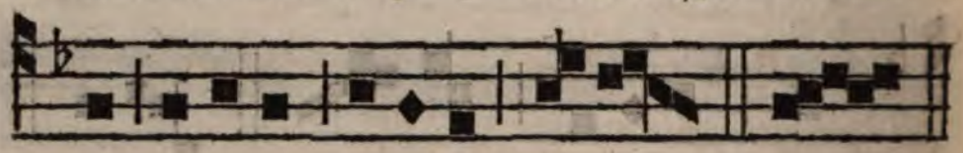

& vi- derunt o pe- ra me a. * Venite.

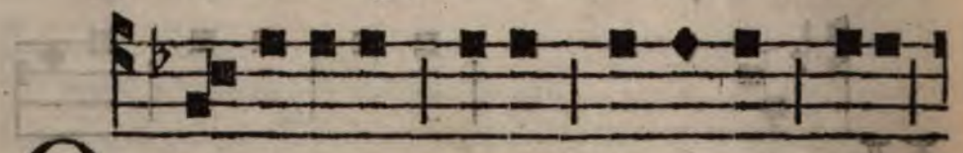

Q Ua- draginta annis pro- xi- mus fui

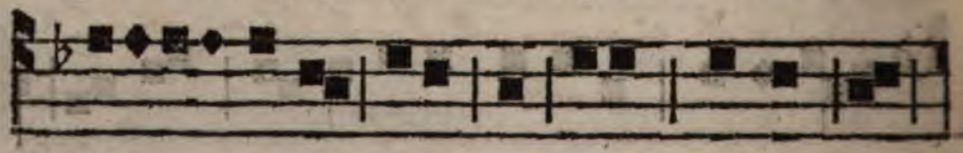

ge nera ti o- ni huic, & dixi, ſemper hi

eran-

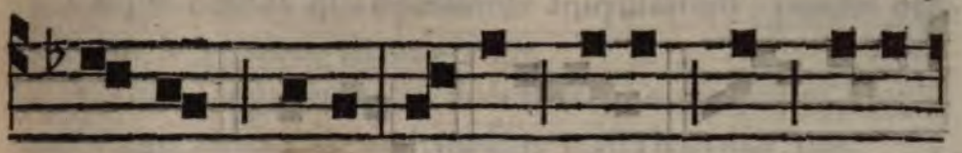

er- rant cor de : ip- si ve- rō non cogno-

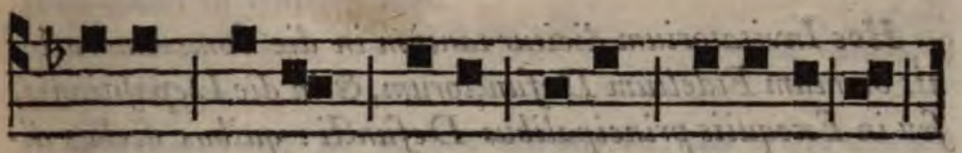

verunt vi- as me- as, quibus ju- ra- vi in

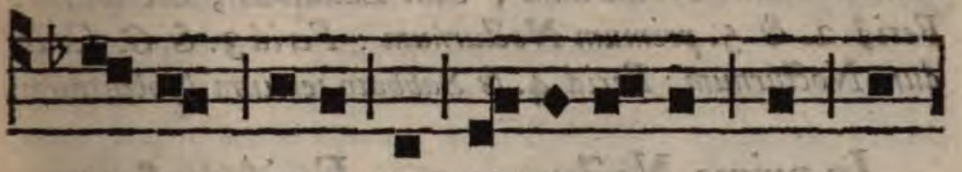

i- râ me- â, si in- tro- i- bunt in re-

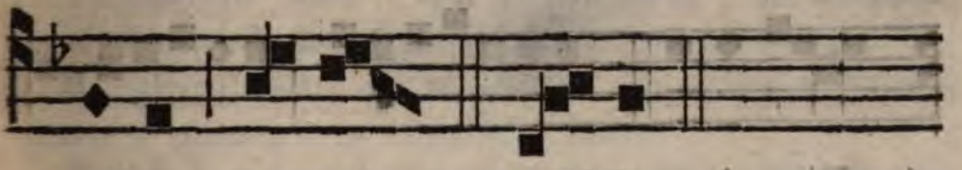

quiem me- am. Re- gem.

R E- qui- em æ- ternam do- na e- is

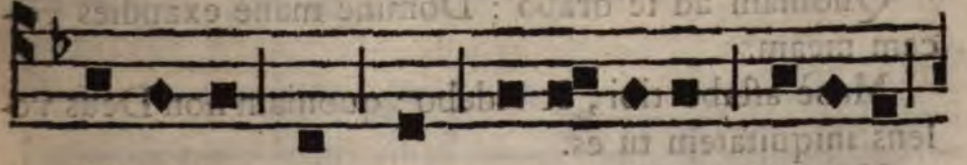

Domi- ne, & lux per- pe- tu- a lu- ce- at

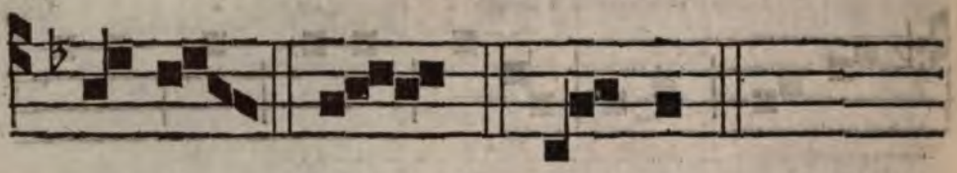

e- is. * Venite. Re- gem.

Hoc Invitatorium dicitur tantùm in die Commemorationis omnium Fidelium Defunctorum, & in die Depoſitionis, ſeu in Exequiis principalibus Defuncti: quibus diebus dicuntur tres infraſcripti Nocturni. Aliis temporibus, dicitur tantùm unum Nocturnum, cum Laudibus; hoc ordine: Feriâ 2. & 5. primum Nocturnum: Feriâ 3. & 6. ſecundum Nocturnum: Feriâ 4. & Sabbato tertium Nocturnum.

In primo Nocturno, pro Feriâ 2. & 5.

Ant. Di- ri- ge, *Pſ.* Verba mea &c. E u o u a e. 7.

PSALMUS 5.

VErba mea auribus percipe Domine: intellige clamorem meum.

Intende voci orationis meæ: Rex meus & Deus meus.

Quoniam ad te orabo: Domine manè exaudies vocem meam.

Manè aſtabo tibi, & videbo: quoniam non Deus volens iniquitatem tu es.

Neque habitabit juxta te malignus: neque permanebunt injuſti ante oculos tuos.

Odisti omnes qui operantur iniquitatem : perdes omnes qui loquuntur mendacium.

Virum sanguinum & dolosum abominabitur Dominus : ego autem in multitudine misericordiæ tuæ.

Introibo in domum tuam : adorabo ad templum sanctum tuum in timore tuo.

Domine deduc me in justitiâ tuâ : propter inimicos meos dirige in conspectu tuo viam meam.

Quoniam non est in ore eorum veritas : cor eorum vanum est.

Sepulchrum patens est guttur eorum : linguis suis dolosè agebant : judica illos Deus.

Decidant à cogitationibus suis, secundùm multitudinem impietatum eorum expelle eos : quoniam irritaverunt te Domine.

Et lætentur omnes, qui sperant in te : in æternum exultabunt, & habitabis in eis.

Et gloriabuntur in te omnes qui diligunt nomen tuum : quoniam tu benedices justo.

Domine ut scuto bonæ voluntatis tuæ : coronasti nos Requiem æternam &c.

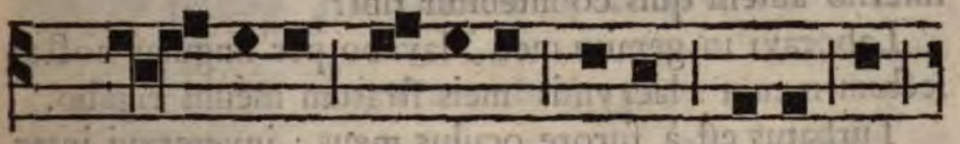

Ant. Di- ri- ge Do- mine De- us me us in

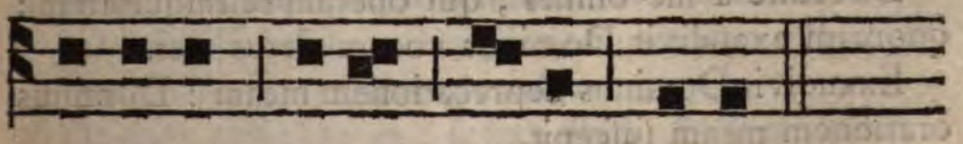

conspectu tu- o vi- am meam.

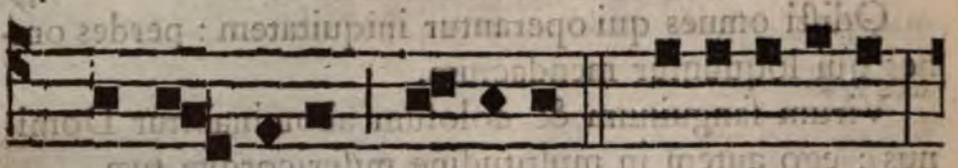

Ant. Conver- te re Do mi ne. *Pſ.* Domine, &c.

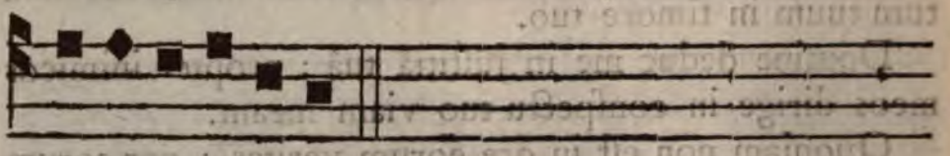

E u o u a e. 8.

PSALMUS 6.

DOmine, ne in furore tuo arguas me : neque in irâ tuâ corripias me.

Miſerere mei Domine, quoniam infirmus ſum : ſana me Domine, quoniam conturbata ſunt oſſa mea.

Et anima mea turbata eſt valdè : ſed tu Domine uſquequo ?

Convertere Domine, & eripe animam meam : ſalvum me fac propter miſericordiam tuam.

Quoniam non eſt in morte, qui memor ſit tui : in inferno autem quis confitebitur tibi?

Laboravi in gemitu meo, lavabo per ſingulas noctes lectum meum : lacrymis meis ſtratum meum rigabo.

Turbatus eſt à furore oculus meus : inveteravi inter omnes inimicos meos.

Diſcedite à me omnes, qui operamini iniquitatem : quoniam exaudivit Dominus vocem fletus mei.

Exaudivit Dominus deprecationem meam : Dominus orationem meam ſuſcepit.

Erubeſcant & conturbentur vehementer omnes ini-

mici mei : convertantur & erubeſcant valdè velociter.

Requiem æternam &c.

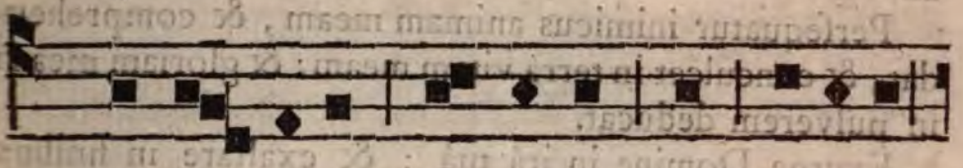

Ant. Conver- te- re Do- mi- ne & e- ri- pe

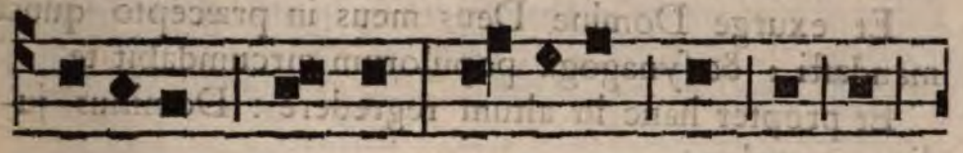

a- nimam me- am : quo- niam non eſt in

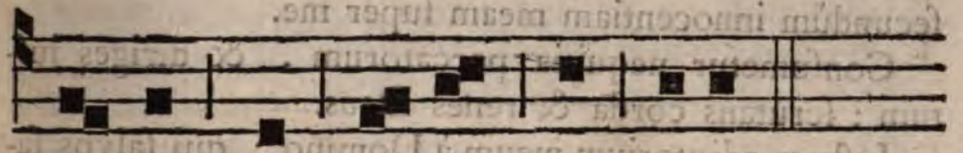

mor- te qui me- mor ſit tu- i.

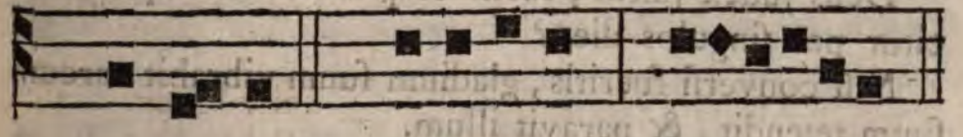

Ant. Nequando. *Pſ.* Domine, &c. E u o u a e. 8.

PSALMUS 7.

DOmine Deus meus in te ſperavi : ſalvum me fac ex omnibus perſequentibus me, & libera me.

Nequando rapiat ut leo animam meam : dum non eſt qui redimat, neque qui ſalvum faciat.

Domine Deus meus, ſi feci iſtud : ſi eſt iniquitas in manibus meis.

Si reddidi retribuentibus mihi mala : decidam meritò ab inimicis meis inanis.

Perſequatur inimicus animam meam, & comprehendat, & conculcet in terrâ vitam meam : & gloriam meam in pulverem deducat.

Exurge Domine in irâ tuâ : & exaltare in finibus inimicorum meorum.

Et exurge Domine Deus meus in præcepto quod mandaſti : & ſynagoga populorum circumdabit te.

Et propter hanc in altum regredere : Dominus judicat populos.

Judica me Domine ſecundùm juſtitiam meam : & ſecundùm innocentiam meam ſuper me.

Conſumetur nequitia peccatorum, & diriges juſtum : ſcrutans corda & renes Deus.

Juſtum adjutorium meum à Domino : qui ſalvos facit rectos corde.

Deus judex juſtus, fortis & patiens : numquid iraſcitur per ſingulos dies ?

Niſi converſi fueritis, gladium ſuum vibrabit : arcum ſuum tetendit, & paravit illum.

Et in eo paravit vaſa mortis : ſagittas ſuas ardentibus effecit.

Ecce parturiit injuſtiam, concepit dolorem : & peperit iniquitatem.

Lacum aperuit, & effodit eum : & incidit in foveam quam fecit.

Convertetur dolor ejus in caput ejus : & in verticem ipſius iniquitas ejus deſcendet.

Confitebor Domino ſecundùm juſtitiam ejus : & pſallam nomini Domini altiſſimi.

Requiem æternam &c.

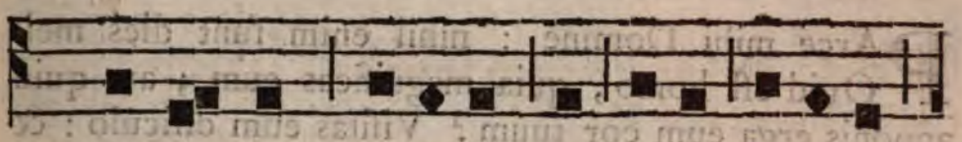

Ant. Ne quando ra- piat ut le- o, a- nimam

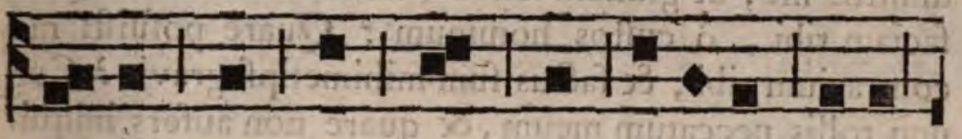

me- am, dum non eſt qui re- dimat, neque

qui ſal- vum fa- ci- at.

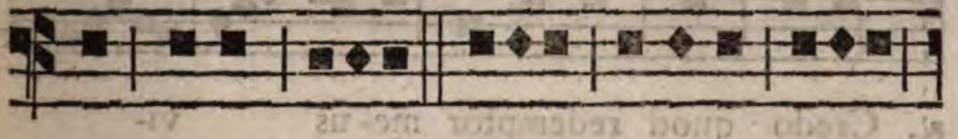

℣. A por- tâ in- feri. ℟. Erue Domine animas animam

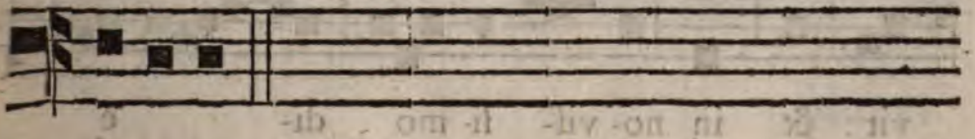

e- o- rum.
e- jus.

Pater noſter. *totum ſecretò.*

Lectiones leguntur ſine Abſolutione, Benedictionibus, Titulo.

LECTIO I. *Job vij.*

PArce mihi Domine : nihil enim ſunt dies mei. Quid eſt homo, quia magnificas eum ; aut quid apponis erga eum cor tuum ? Viſitas eum diliculo : & ſubitò probas illum. Uſquequò non parcis mihi, nec dimittis me, ut glutiam ſalivam meam ? Peccavi. Quid faciam tibi, ô cuſtos hominum ? Quarè poſuiſti me contrarium tibi, & factus ſum mihimetipſi gravis ? Cur non tollis peccatum meum, & quare non aufers iniquitatem meam ? Ecce nunc in pulvere dormiam : & ſi manè me quæſieris non ſubſiſtam.

Lectiones terminantur ſine Tu autem, *vel aliâ concluſione.*

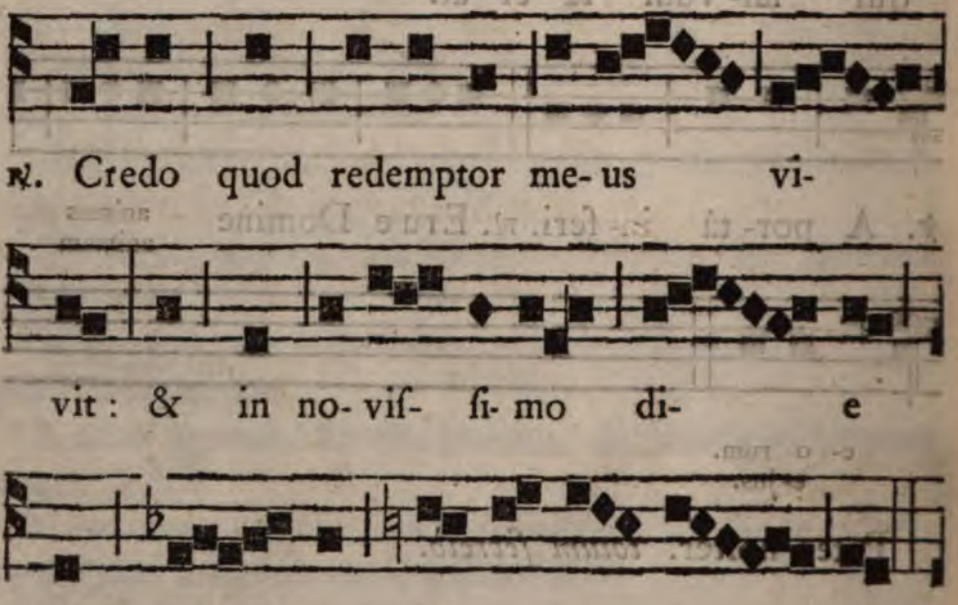

* Et

* Et in car- ne me- â vi- de- bo

De- um Sal- va- to- rem

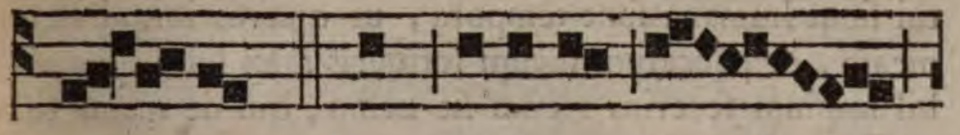

me- um. ℣. Quem vi- ſu- rus ſum

e- go ip- ſe, & non a- li- us,

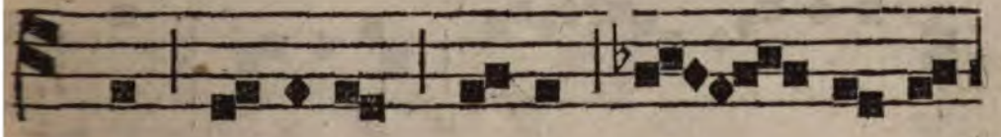

& o- cu- li me- i conſ- pec- tu-

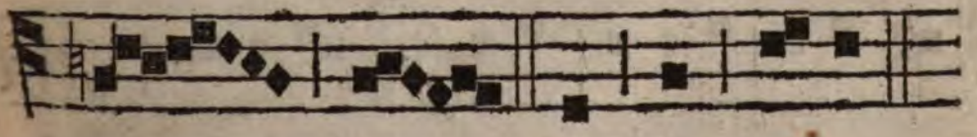

ri ſunt. * Et in car- ne.

LECTIO 2. *Job x.*

TÆdet animam meam vitæ meæ : dimittam adversùm me eloquium meum. Loquar in amaritudine animæ meæ, dicam Deo : Noli me condemnare. Indica mihi, cur me ità judices ? Numquid bonum tibi videtur, ſi calumnieris me, & opprimas me opus manuum tuarum, & conſilium impiorum adjuves ? Numquid oculi carnei tibi ſunt, aut ſicut videt homo, & tu videbis ? Numquid ſicut dies hominis dies tui, & anni tui ſicut humana ſunt tempora, ut quæras iniquitatem meam, & peccatum meum ſcruteris ? Et ſcias quia nihil impium fecerim : cùm ſit nemo, qui de manu tuâ poſſit eruere.

℟. Qui La za rum re- ſuſci ta- ſti à

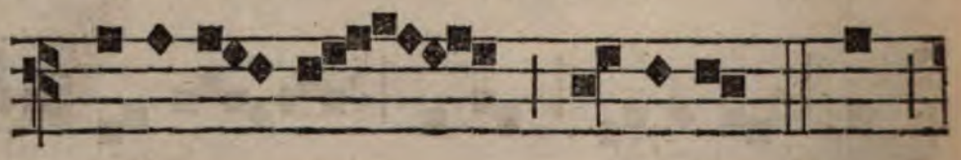

monu men- to fæ- ti- dum. * Tu

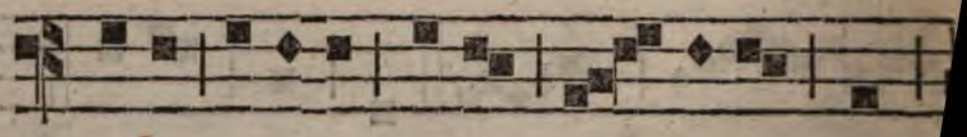

e- is Domine do- na re- qui em, &

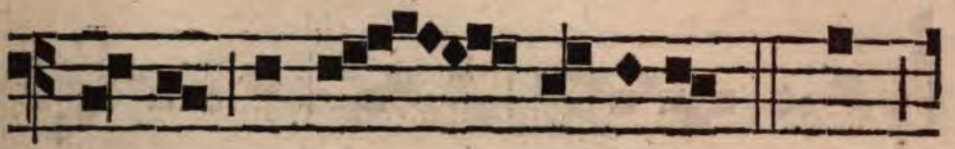

lo- cum in- dul- gen-ti- æ. ℣. Qui

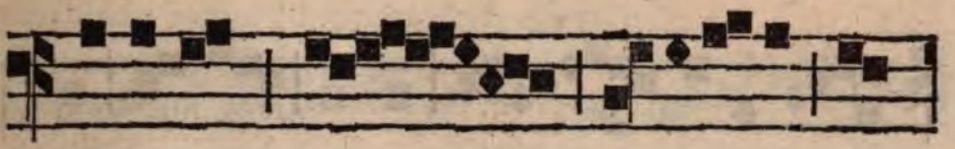

ventu- rus es ju- di- ca- re vi-

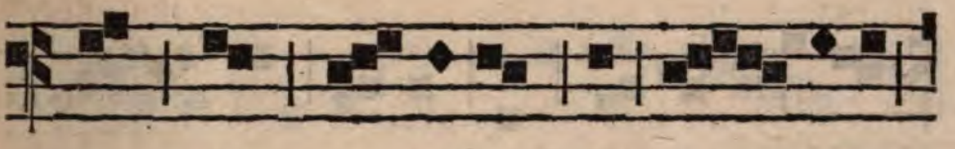

vos & mor- tu- os, & ſæ- culum

per i- gnem. * Tu e- is.

LECTIO 3. *Job* x.

MAnus tuæ, Domine, fecerunt me, & plaſmaverunt me totum in cirtuitu : & ſic repentè præcipitas me ? Memento, quæſo, quòd ſicut lutum feceris me, & in pulverem reduces me. Nonne ſicut lac mulſiſti me, & ſicut caſeum me coagulaſti ? Pelle & carnibus veſtiſti me, oſſibus & nervis compegiſti me. Vitam & miſericordiam tribuiſti mihi, & viſitatio tua cuſtodivit ſpiritum meum.

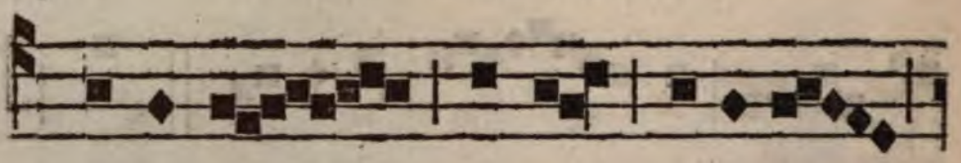

℟. Do-mi-ne, quan dò ve ne ris

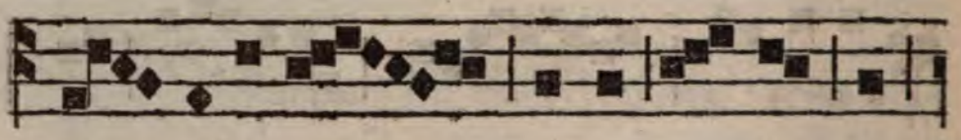

ju- di-ca-re terram, u- bi me

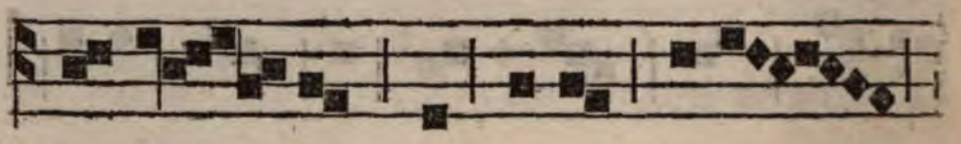

ab- ſcon- dam à vul-tu i- ræ

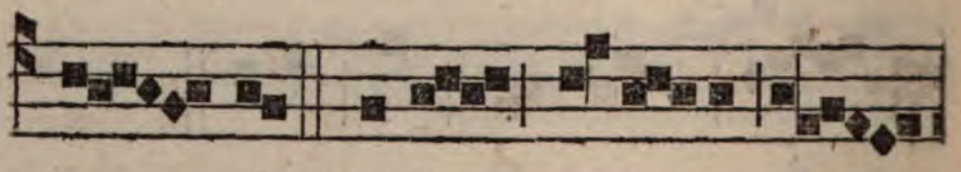

tu- æ? * Quia pec-ca- vi ni-

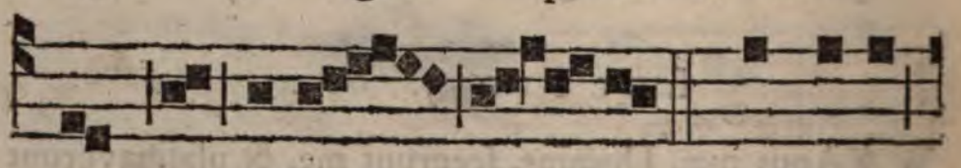

mis in vi-tâ me- â. ℣. Commiſſa

me- a pa- veſ-co, & an- te

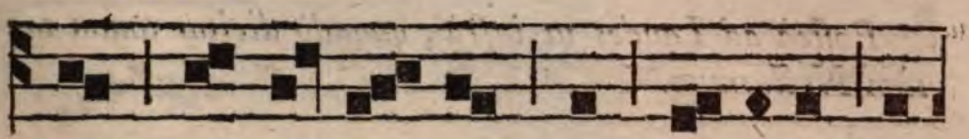

te e- ru- bes- co, dùm ve-ne-ris ju-

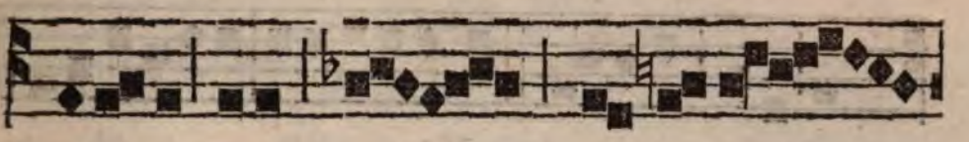

dica-re, noli me condem na-

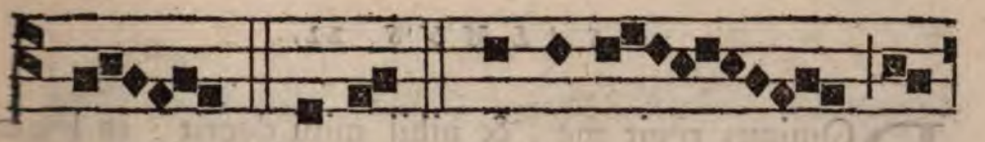

re. * Qui a. ℣. Re-quiem æ-

ter-nam do-na e- is Do- mi-ne: &

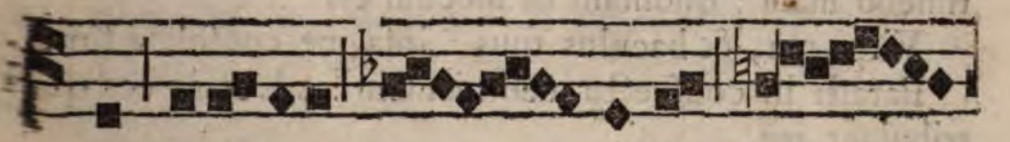

lux perpe tu- a lu- ce- at e-

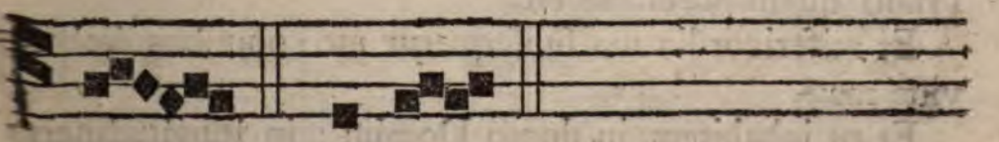

is. * Qui- a.

Poſteà ad Laudes ut infrà, quandò dicitur unum tantùm Nocturnum.

In ſecundo Nocturno, pro Feriâ 3. & 6.

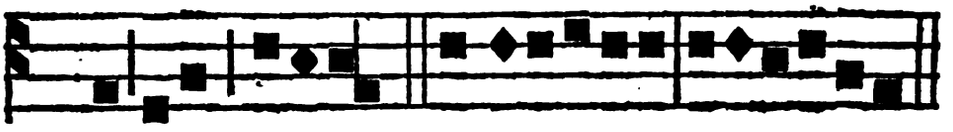

Ant. In loco paſcuæ. *Pſ.* Dominus, &c. E u o u a e. 8.

PSALMUS 22.

DOminus regit me, & nihil mihi deerit : in loco paſcuæ ibi me collocavit.

Super aquam refectionis educavit me : animam meam convertit.

Deduxit me ſuper ſemitas juſtitiæ : propter nomen ſuum.

Nam & ſi ambulavero in medio umbræ mortis, non timebo mala : quoniam tu mecum es.

Virga tua, & baculus tuus : ipſa me conſolata ſunt.

Paraſti in conſpectu meo menſam : adversùs eos qui tribulant me.

Impinguaſti in oleo caput meum : & calix meus inebrians quàm plæclarus eſt.

Et miſericordia tua ſubſequetur me : omnibus diebus vitæ meæ.

Et ut inhabitem in domo Domini : in longitudine dierum.

Requiem æternam &c.

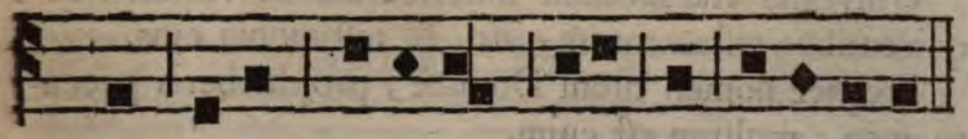

Ant. In lo- co paſcu- æ i- bi me collo- cavit.

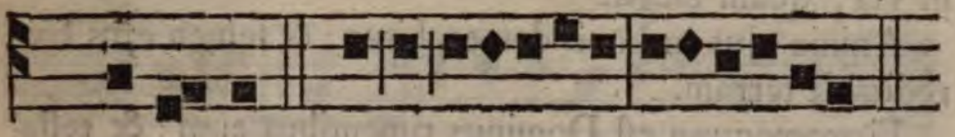

Ant. De lic- ta. *Pſ.* Ad te Domine. E u o u a e. 8.

PSALMUS. 24.

AD te Domine levavi animam meam : Deus meus in te confido, non erubeſcam.

Neque irrideant me inimici mei : etenim univerſi qui ſuſtinent te, non confundentur.

Confundantur omnes iniqua agentes : ſupervacuè.

Vias tuas Domine demonſtra mihi : & ſemitas meas edoce me.

Dirige me in veritate tuâ, & doce me : quoniam tu es Deus Salvator meus, & te ſuſtinui totâ die.

Reminiſcere miſerationum tuarum Domine : & miſericordiarum tuarum, quæ à ſæculo ſunt.

Delicta juventutis meæ : & ignorantias meas ne memineris.

Secundùm miſericordiam tuam memento mei tu : propter bonitatem tuam Domine.

Dulcis & rectus Dominus : propter hoc legem dabit delinquentibus in viâ.

Diriget manſuetos in judicio : docebit mites vias ſuas.

Univerſæ viæ Domini miſericordia & veritas : requirentibus teſtamentum ejus, & teſtimonia ejus.

Propter nomen tuum Domine, propitiaberis peccato meo : multum eſt enim.

Quis eſt homo qui timet Dominum ? legit ſtatuit ei in viâ, quam elegit.

Anima ejus in bonis demorabitur : & ſemen ejus hæreditabit terram.

Firmamentum eſt Dominus timentibus eum : & teſtamentum ipſius, ut manifeſtetur illis.

Oculi mei ſemper ad Dominum : quoniam ipſe evellet de laqueo pedes meos.

Reſpice in me, & miſerere mei : quia unicus & pauper ſum ego.

Tribulationes cordis mei multiplicatæ ſunt : de neceſſitatibus meis erue me.

Vide humilitatem meam & laborem meum : & dimitte univerſa delicta mea.

Reſpice inimicos meos, quoniam multiplicati ſunt : & odio iniquo oderunt me.

Cuſtodi animam meam, & erue me : non erubeſcam, quoniam ſperavi in te.

Innocentes & recti adhæſerunt mihi : quia ſuſtinui te.

Libera Deus Iſraël : ex omnibus tribulationis ſuis.

Requiem æternam &c.

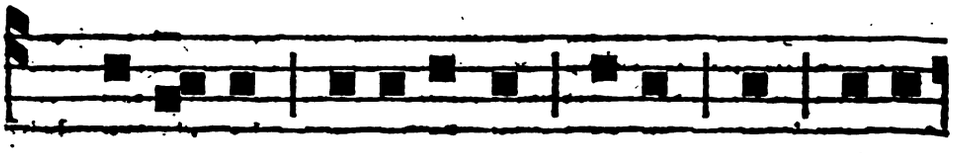

Ant. De- lic- ta ju-ven tu-tis meæ, & i- gno-

ran-

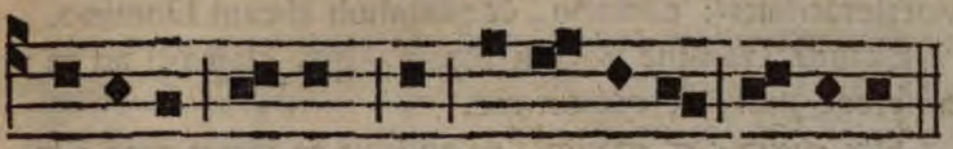

ran- ti as me- as ne me- mi- ne- ris Do- mi ne.

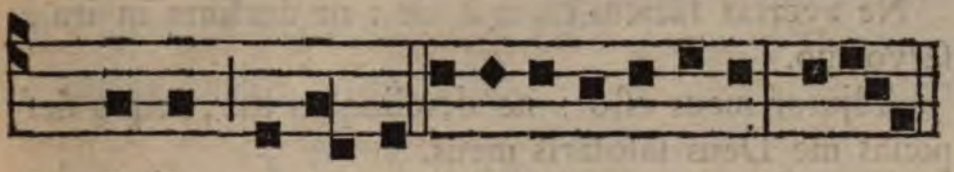

Ant. Credo vi- de- re. *Pſ.* Dominus , &c. Euouae. 5.

PSALMUS 26.

DOminus illuminatio mea , & ſalus mea : quem timebo ?

Dominus protector vitæ meæ : à quo trepidabo ?

Dum appropiant ſuper me nocentes : ut edant carnes meas.

Qui tribulant me inimici mei : ipſi infirmati ſunt, & ceciderunt.

Si conſiſtant adversùm me caſtra : non timebit cor meum.

Si exurgat adversùm me prælium : in hoc ego ſperabo.

Unam petii à Domino , hanc requiram : ut inhabitem in domo Domini omnibus diebus vitæ meæ.

Ut videam voluptatem Domini : & viſitem templum ejus.

Quoniam abſcondit me in tabernaculo ſuo , in die malorum : protexit me in abſcondito tabernaculi ſui.

In petrâ exaltavit me : & nunc exaltavit caput meum ſuper inimicos meòs.

Circuivi , & immolavi in tabernaculo ejus hoſtiam

vociferationis : cantabo, & pſalmum dicam Domino.

Exaudi Domine vocem meam, quâ clamavi ad te : miſerere mei, & exaudi me.

Tibi dixit cor meum, exquiſivit te facies mea : faciem tuam Domine requiram.

Ne avertas faciem tuam à me : ne declines in ira à ſervo tuo.

Adjutor meus eſto : ne derelinquas me, neque deſpicias me Deus ſalutaris meus.

Quoniam pater meus & mater mea dereliquerunt me : Dominus autem aſſumpſit me.

Legem pone mihi Domine in viâ tuâ : & dirige me in ſemitam rectam propter inimicos meos.

Ne tradideris me in animas tribulantium me : quoniam inſurrexerunt in me teſtes iniqui, & mentita eſt iniquitas ſibi.

Credo videre bona Domini : in terrâ viventium.

Expecta Dominum, viriliter age : & confortetur cor tuum, & ſuſtine Dominum.

Requiem æternam &c.

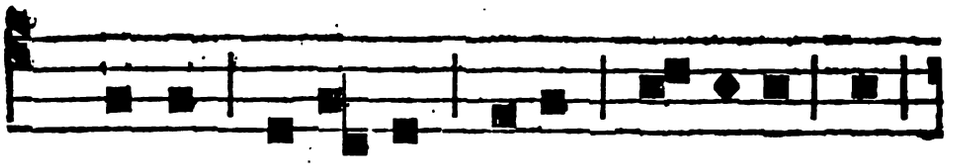

Ant. Credo • vi- de- re bo- na Do- mi- ni in

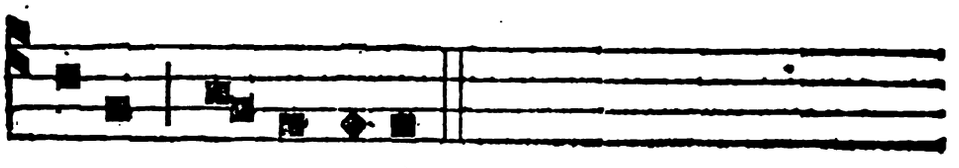

ter- râ. vi- ven- ti um.

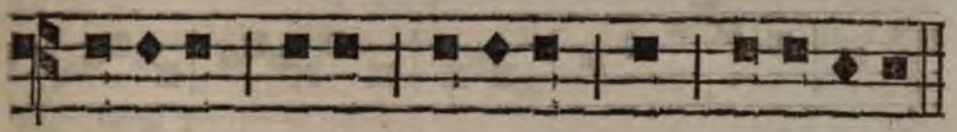

℣. Collocet e- os Dominus cum princi pibus.
℟. Cum principibus populi ſui.

Pater noſter. *totum ſecretò.*

LECTIO 4. *Job xiij.*

REſponde mihi : quantas habeo iniquitates & peccata , ſcelera mea & delicta oſtende mihi. Cur faciem tuam abſcondis , & arbitraris me inimicum tuum? Contra folium , quod vento rapitur , oſtendis potentiam tuam , & ſtipulam ſiccam perſequeris. Scribis enim contra me amaritudines, & conſumere me vis peccatis adoleſcentiæ meæ. Poſuiſti in nervo pedem meum , & obſervaſti omnes ſemitas meas , & veſtigia pedum meorum conſideraſti. Qui quaſi putredo conſumendus ſum , & quaſi veſtimentum quod comeditur à tineâ.

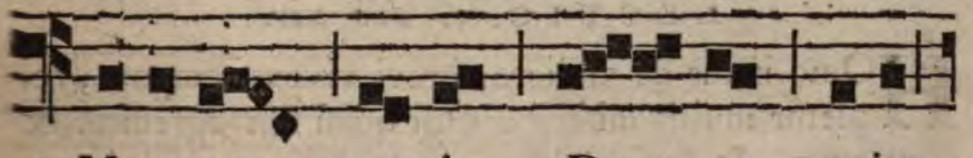

℟. Memento me- i De- us, quia

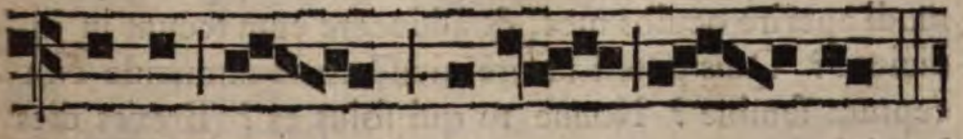

ventus eſt vi- ta me- a.

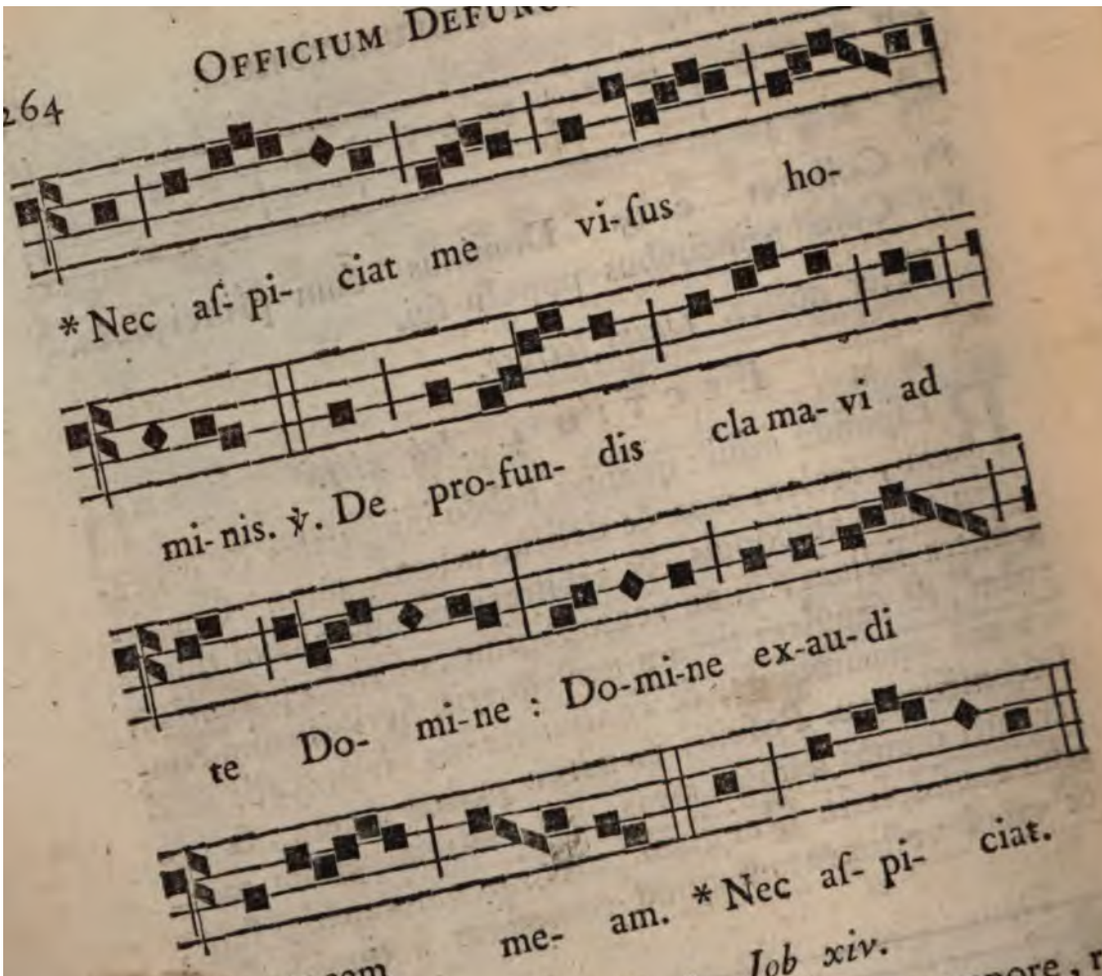

LECTIO 5. *Job xiv.*

HOmo natus de muliere, brevi vivens tempore, repletur multis miſeriis. Qui quaſi flos egreditur & conteritur, & fugit velut umbra : & numquam in eodem ſtatu permanet. Et dignum ducis ſuper hujuſcemodi aperire oculos tuos, & adducere eum tecum in judicium ? Quis poteſt facere mundum de immundo conceptum ſemine ? Nonne tu qui ſolus es ? Breves dies hominis ſunt, numerus menſium ejus apud te eſt : conſtituiſti terminos ejus, qui præteriri non poterunt. Recede

paululùm ab eo, ut quieſcat, donec optata veniat, ſicut mercenarii dies ejus.

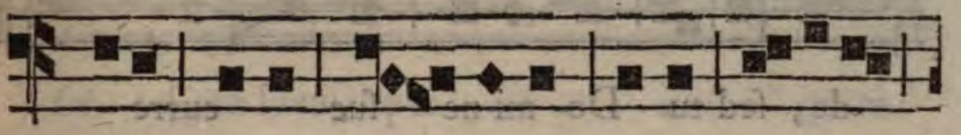

℟. Hei mi-hi Do- mi-ne, quia pec-ca-vi

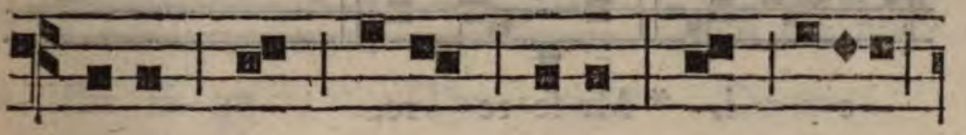

ni-mis in vi- tâ me- â: quid fa-ciam

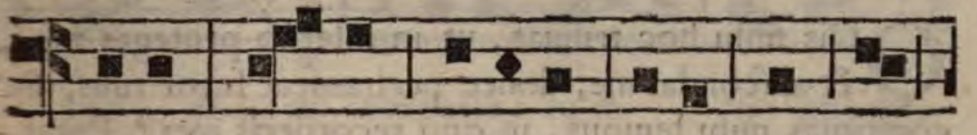

mi-ſer? u- bi fu-gi-am, ni- ſi ad te

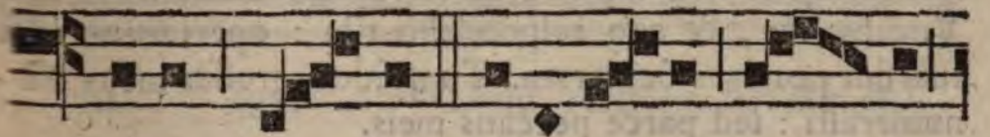

Deus me- us? * Miſe-re- re me- i,

dùm veneris in noviſ-ſi-mo di- e.

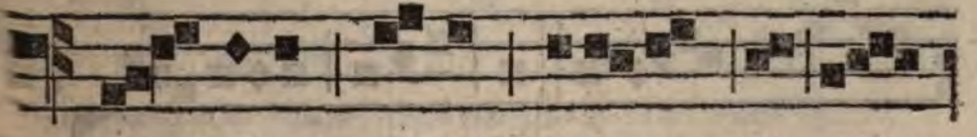

℣. A- ni-ma me- a tur-ba- ta eſt val-

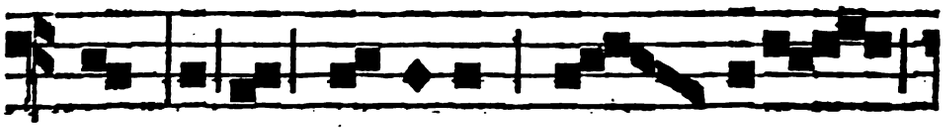

de, ſed tu Do- mi-ne ſuc- curre

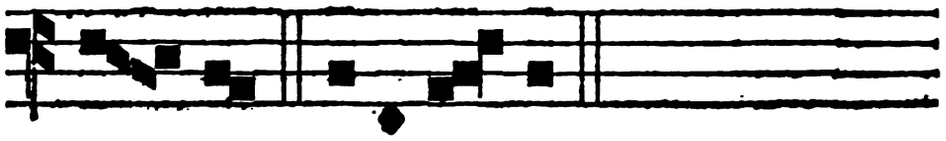

e- i. * Mi-ſe-re- re.

LECTIO 6. *Job xiv.*

QUis mihi hoc tribuat, ut in inferno protegas me, & abſcondas me, donec pertranſeat furor tuus, & conſtituas mihi tempus, in quo recorderis mei? Putaſne mortuus homo rurſum vivat? Cunctis diebus, quibus nunc milito, expecto donec veniat immutatio mea. Vocabis me, & ego reſpondebo tibi: operi manuum tuarum porriges dexteram. Tu quidem greſſus meos dinumeraſti: ſed parce peccatis meis.

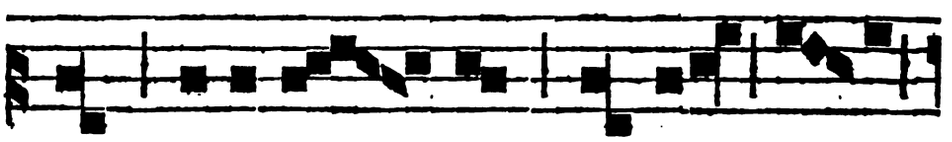

℟. Ne re- corde- ris pec- cata me- a

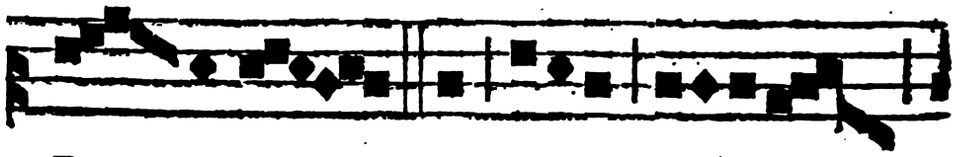

Do- mi-ne, *Dum veneris ju-dica-re

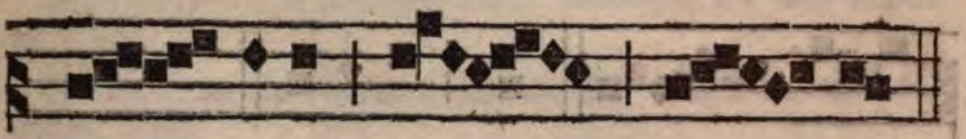

ſæ- cu-lum per * i- gnem.

℣. Di- ri- ge Do- mi-ne De-us

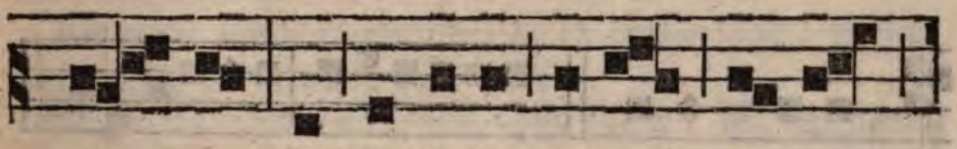

me- us, in conſpectu tu-o vi- am

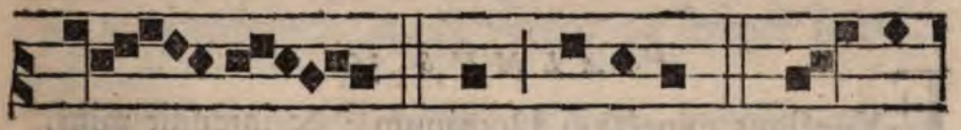

me- am. * Dum ve-ne-ris. ℣. Re-qui-

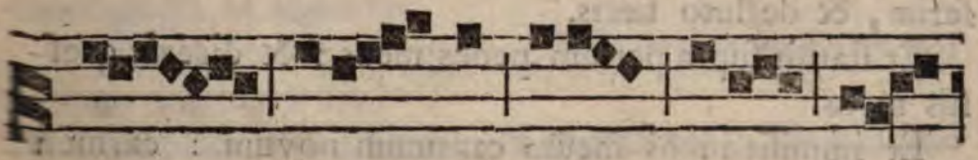

em æ-ter- nam dona e- is Do-

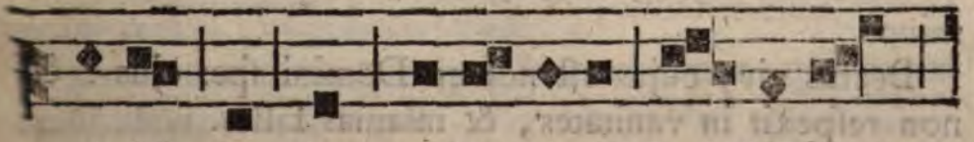

mi-ne, & lux per-pe-tu-a lu- ce- at

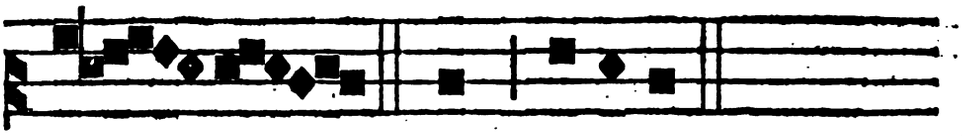

e- is. *Dum ve- neris.

Poſteà ad Laudes ut infrà, quandò dicitur unum tantùm Nocturnum.

In tertio Nocturno, pro Feriâ 4. & Sabbato.

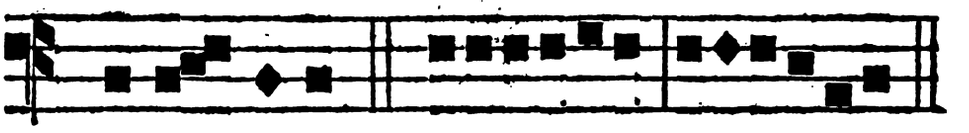

Ant. Compla- ce-at. *Pſ.* Expectans &c. E u o u a e. 2.

PSALMUS 39.

EXpectans expectavi Dominum : & intendit mihi.

Et exaudivit preces meas : & eduxit me de lacu miſeriæ, & de luto fæcis.

Et ſtatuit ſupra petram pedes meos : & direxit greſſus meos.

Et immiſit in os meum canticum novum : carmen Deo noſtro.

Videbunt multi, & timebunt : & ſperabunt in Domino.

Beatus vir, cujus eſt nomen Domini ſpes ejus : & non reſpexit in vanitates, & inſanias falſas.

Multa feciſti tu Domine, Deus meus, mirabilia tua : & cogitationibus tuis non eſt quï ſimilis ſit tibi.

Annuntiavi,

Annuntiavi, & locutus ſum : multiplicati ſunt ſuper numerum.

Sacrificium & oblationem noluiſti : aures autem perfeciſti mihi.

Holocauſtum & pro peccato non poſtulaſti : tunc dixi, ecce venio.

In capite libri ſcriptum eſt de me, ut facerem voluntatem tuam, Deus meus volui, & legem tuam in medio cordis mei.

Annuntiavi juſtitiam tuam in Eccleſiâ magnâ : ecce labia mea non prohibebo, Domine tu ſciſti.

Juſtitiam tuam non abſcondi in corde meo : veritatem tuam, & ſalutare tuum dixi.

Non abſcondi miſericordiam tuam, & veritatem tuam : à concilio multo.

Tu autem Domine ne longè facias miſerationes tuas à me : miſericordia tua & veritas tua ſemper ſuſceperunt me.

Quoniam circumdederunt me mala, quoniam non eſt numerus : comprehenderunt me iniquitates meæ, & non potui ut viderem.

Multiplicatæ ſunt ſuper capillos capitis mei : & cor meum dereliquit me.

Complaceat tibi Domine ut eruas me : Domine ad adjuvandum me reſpice.

Confundantur & revereantur ſimul, qui quærunt animam meam : ut auferant eam.

Convertantur retrorsùm, & revereantur : qui volunt mihi mala.

Ferant confeſtim confuſionem ſuam : qui dicunt mihi : euge, euge.

Exultent, & lætentur ſuper te omnes quærentes te: & dicant ſemper, magnificetur Dominus, qui diligunt ſalutare tuum.

Ego autem mendicus ſum, & pauper: Dominus ſollicitus eſt mei.

Adjutor meus, & protector meus tu es: Deus meus ne tardaveris.

Requiem æternam &c.

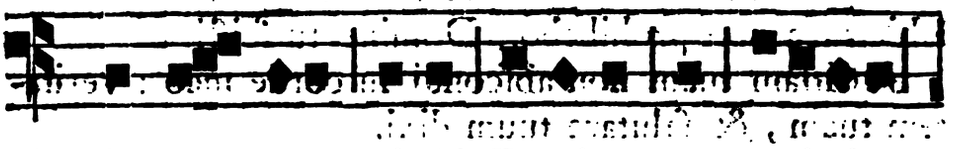

Ant. Compla- ceat ti- bi Domine, ut e- ri-pias

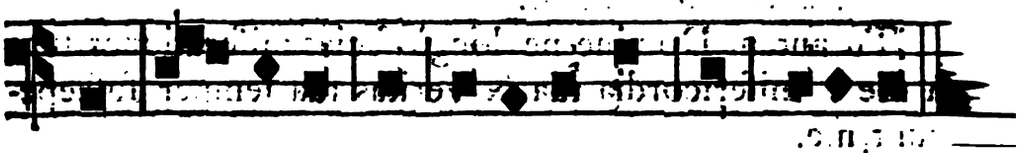

me: Do- mi- ne ad ad ju-vandum me reſ-pi-ce.

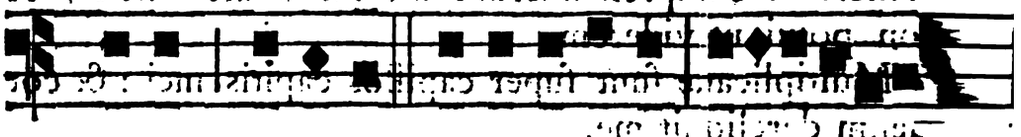

Ant. Sa-na Do-mi-ne. *Pſ.* Beatus qui. E u o u a e.

PSALMUS 40.

BEatus qui intelligit ſuper egenum & pauperem: in die malâ liberabit eum Dominus.

Dominus conſervet eum, & vivificet eum, & beatum faciat eum in terrâ: & non tradat eum in animam inimicorum ejus.

Dominus opem ferat illi ſuper lectum doloris ejus: univerſum ſtratum ejus verſaſti in infirmitate ejus.

Ego dixi, Domine miſerere mei: ſana animam meam, quia peccavi tibi.

Inimici mei dixerunt mala mihi: quandò morietur, & peribit nomen ejus?

Et ſi ingrediebatur ut videret, vana loquebatur: cor ejus congregavit iniquitatem ſibi.

Egrediebatur foras, & loquebatur in idipſum.

Adversùm me ſuſurrabant omnes inimici mei: adversùm me cogitabant mala mihi.

Verbum iniquum conſtituerunt adversùm me: numquid qui dormit, non adjiciet ut reſurgat?

Etenim homo pacis meæ, in quo ſperavi: qui edebat panes meos, magnificavit ſuper me ſupplantationem.

Tu autem Domine miſerere mei, & reſuſcita me: & retribuam eis.

In hoc cognovi, quoniam voluiſti me: quoniam non gaudebit inimicus meus ſuper me.

Me autem propter innocentiam ſuſcepiſti: & confirmaſti me in conſpectu tuo in æternum.

Benedictus Dominus Deus Iſraël à ſæculo, & uſque in ſæculum: fiat, fiat.

Requiem æternam &c.

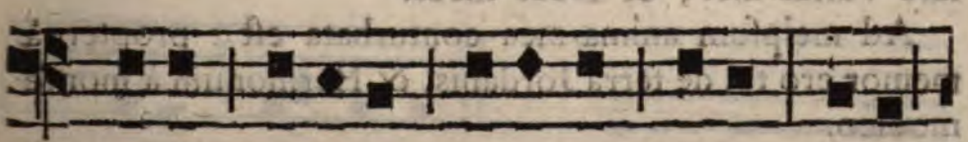

Ant. Sa-na Domine a-ni-mam meam: qui-a

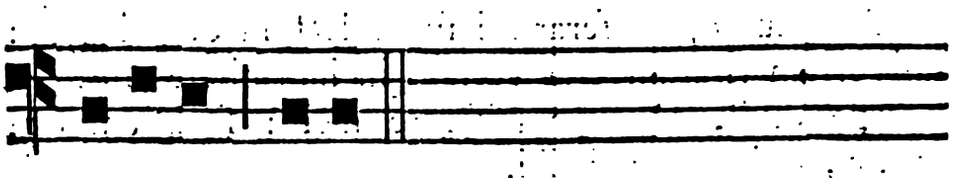

pec- cavi ti- bi.

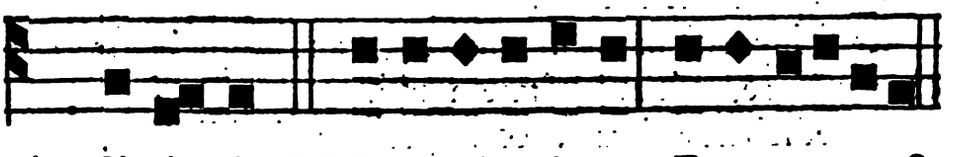

Ant. Si- ti- vit. *Pſ.* Quemadmodum. E u o u a e. 8.

PSALMUS 41.

QUemadmodum deſiderat Cervus ad fontes aquarum : ita deſiderat anima mea ad te Deus.

Sitivit anima mea ad Deum fortem vivum : quando veniam, & apparebo ante faciem Dei ?

Fuerunt mihi lacrymæ meæ panes die ac nocte : dum dicitur mihi quotidiè, ubi eſt Deus tuus ?

Hæc recordatus ſum, & effudi in me animam meam : quoniam tranſibo in locum tabernaculi admirabilis, uſque ad domum Dei.

In voce exultationis, & confeſſionis : ſonus epulantis.

Quare triſtis es anima mea ; & quare conturbas me ?

Spera in Deo, quoniam adhuc confitebor illi : ſalutare vultus mei, & Deus meus.

Ad meipſum anima mea conturbata eſt : propterea memor ero tui de terrâ Jordanis, & Hermoniim à monte modico.

Abyſſus abyſſum invocat ; in voce cataractarum tuarum.

Omnia excelſa tua, & fluctus tui : ſuper me tranſierunt.

In die mandavit Dominus miſericordiam ſuam : & nocte canticum ejus.

Apud me oratio Deo vitæ meæ : dicam Deo, Suſceptor meus es.

Quare oblitus es mei : & quare contriſtatus incedo, dum affligit me inimicus?

Dum confringuntur oſſa mea : exprobraverunt mihi qui tribulant me inimici mei.

Dum dicunt mihi per ſingulos dies, ubi eſt Deus tuus? quare triſtis es anima mea, & quare conturbas me?

Spera in Deo, quoniam adhuc confitebor illi : ſalutare vultûs mei, & Deus meus.

Requiem æternam &c.

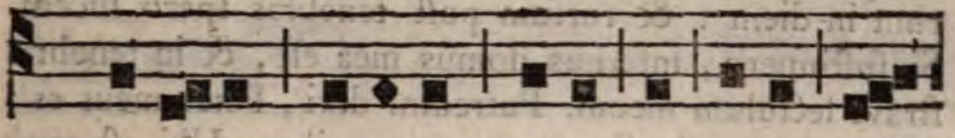

Ant. Si- ti- vit a- ni- ma me- a ad Deum vi-

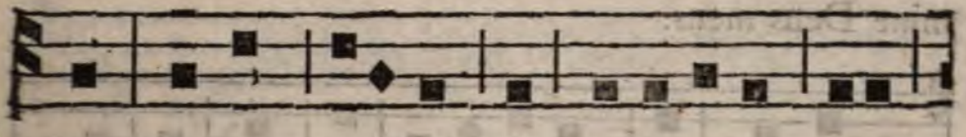

vum: quandò veniam & ap- pa- rebo ante

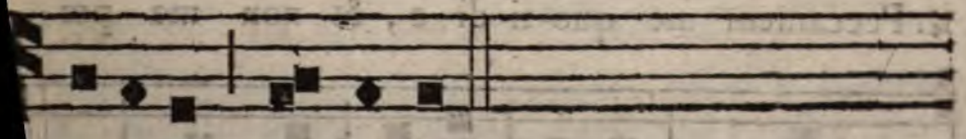

fa- ci- em Do- mi- ni.

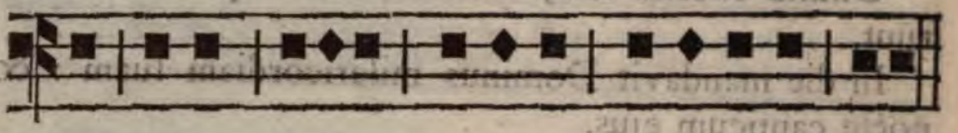

℣. Ne tradas beſtiis a-nimas confitentes tibi.
℟. Et animas pauperum tuorum ne obliviſcaris in finem.

Pater noſter. *totum ſecretò.*

LECTIO 7. *Job xvij.*

SPiritus meus attenuabitur, dies mei breviabuntur: & ſolum mihi ſupereſt ſepulchrum. Non peccavi, & in amaritudinibus moratur oculus meus. Libera me Domine, & pone me juxta te: & cujuſvis manus pugnet contra me. Dies mei tranſierunt, cogitationes meæ diſſipatæ ſunt, torquentes cor meum. Noctem verterunt in diem: & rurſum poſt tenebras ſpero lucem. Si ſuſtinuero, infernus domus mea eſt, & in tenebris ſtravi lectulum meum. Putredini dixi, Pater meus es: Mater mea, & Soror mea, vermibus. Ubi eſt ergò nunc præſtolatio mea, & patientia mea? Tu es Domine Deus meus.

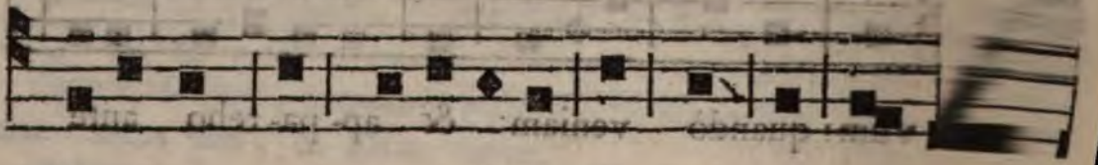

℟. Peccantem me quo-ti-di-e, & non me pœ-

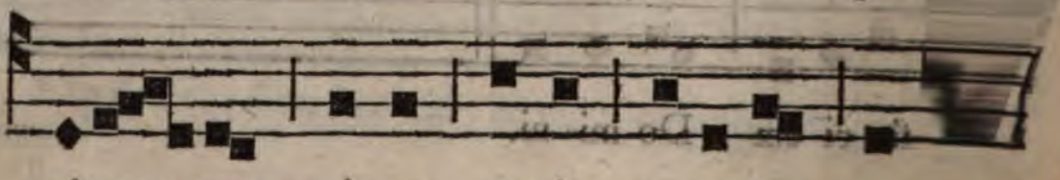

ni-ten- tem, ti-mor mortis contur-bat me.

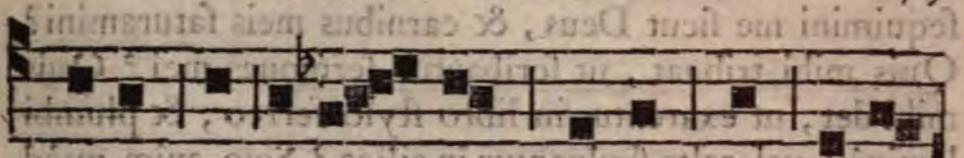

* Qui a in in-fer- no nul- la eſt redemp-

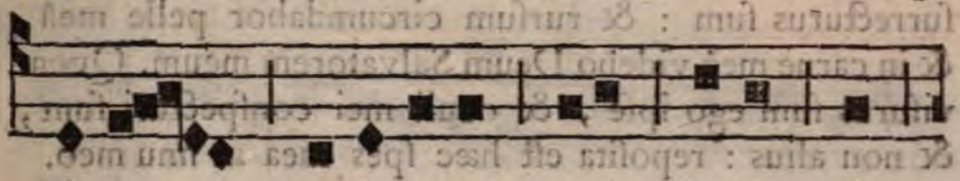

ti- o, mi- ſe- re- re me- i De- us, &

ſal- va me. ℣. Deus in nomine tu- o

ſal- vum me fac, & in vir- tu te tu-

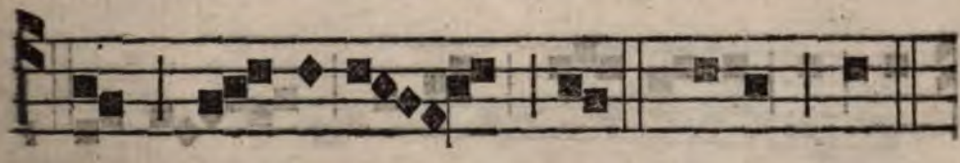

â li- be- ra me. * Qui a in

LECTIO 8. *Job xix.*

PElli meæ, conſumptis carnibus, adhæſit os meum: & derelicta ſunt tantummodò labia circa dentes meos. Miſeremini mei, miſeremini mei, ſaltem vos amici mei: quia manus Domini tetigit me. Quare per-

ſequimini me ſicut Deus, & carnibus meis ſaturamini? Quis mihi tribuat, ut ſcribantur ſermones mei? Quis mihi det, ut exarentur in libro ſtylo ferreo, & plumbi laminâ, vel celte ſculpantur in cilice? Scio enim quòd Redemptor meus vivit, & in noviſſimo die de terrâ ſurrecturus ſum: & rurſum circumdabor pelle meâ, & in carne meâ videbo Deum Salvatorem meum. Quem viſurus ſum ego ipſe, & oculi mei conſpecturi ſunt, & non alius: repoſita eſt hæc ſpes mea in ſinu meo.

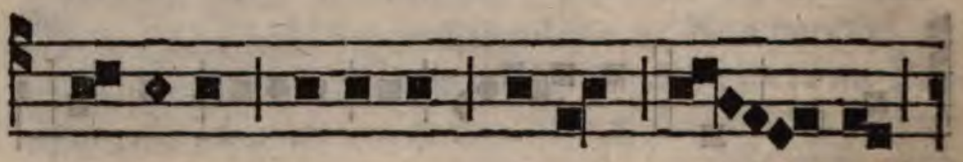

℣. Do- mine ſecundùm ac- tum me- um

no- li me ju- di ca- re, ni hil di-

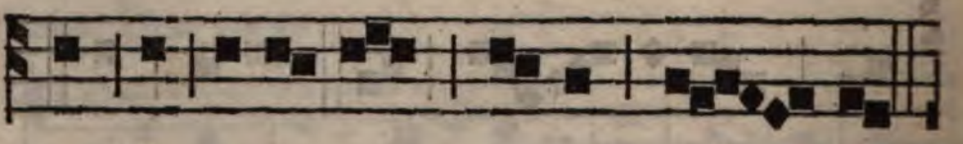

gnum in conſpec- tu tu- o é- gi,

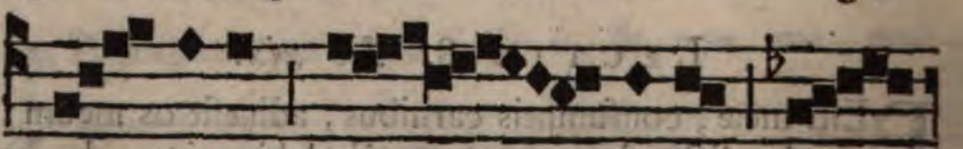

℟. I- de-ò de- precor ma-

jeſtatem

jeſ- ta- tem tu- am. * Ut tu

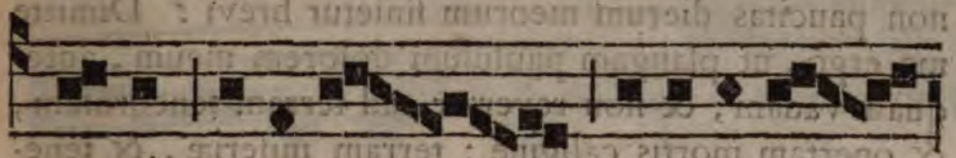

De- us de-le- as i- niqui- ta-

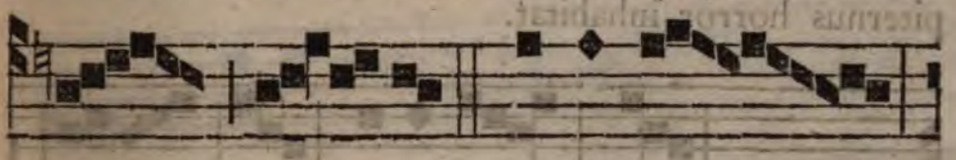

tem me- am. ℣. Ampli- us

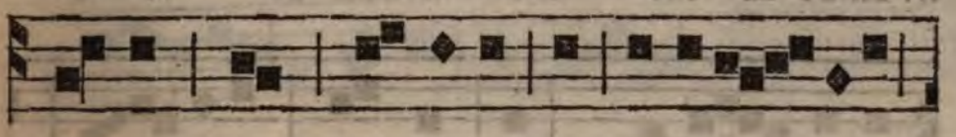

la- va me Do-mi ne ab in- juſti- ti- â

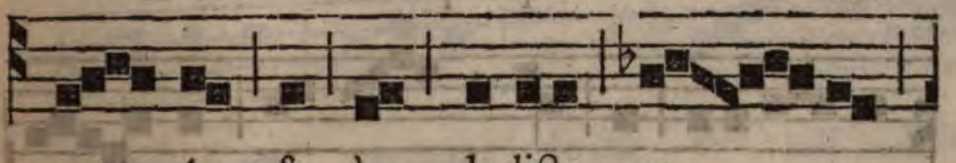

me- â, & à de- licto me- o

munda me. * Ut tu.

LECTIO 9. *Job x.*

QUare de vulvâ eduxisti me? Qui utinam consumptus essem, ne oculus me videret. Fuissem, quasi non essem, de utero translatus ad tumulum. Numquid non paucitas dierum meorum finietur brevi? Dimitte me ergò, ut plangam paululùm dolorem meum, antequàm vadam, & non revertar, ad terram tenebrosam, & opertam mortis caligine: terram miseriæ, & tenebrarum, ubi umbra mortis, & nullus ordo, sed sempiternus horror inhabitat.

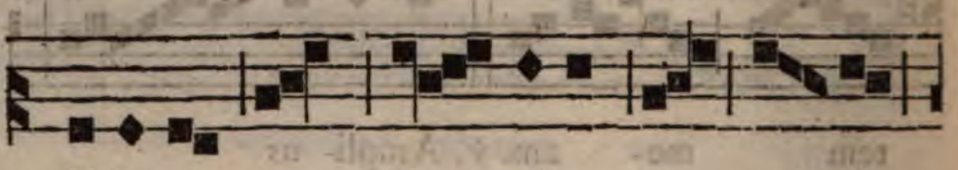

℟. Li-be-ra me Do- mi-ne de vi- is

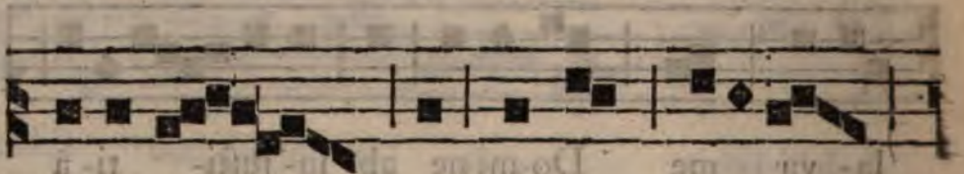

infer- ni qui por- tas æ-re- as

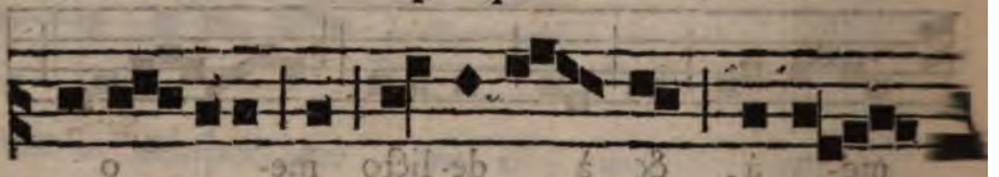

con-fre-gisti, & vi- si- ta- sti in- fer-

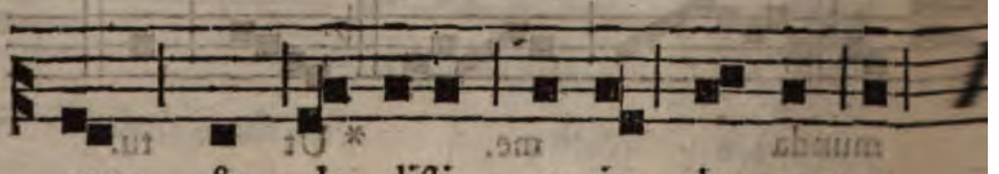

num, & de- disti e- is lu- men ut

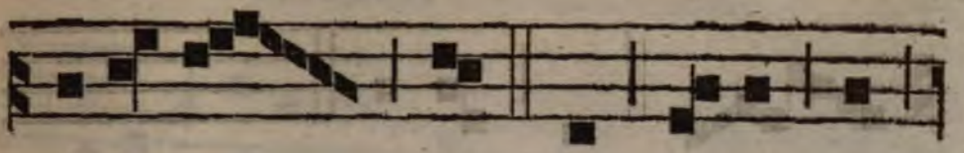

vi- de- rent te : * Qui e- rant in

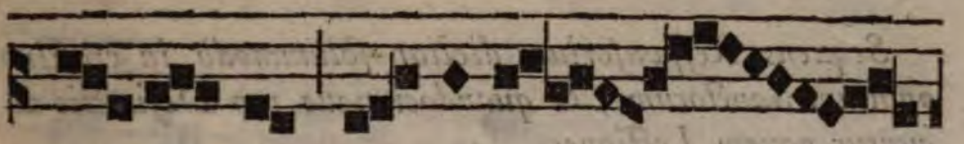

pœ- nis te- ne- bra-

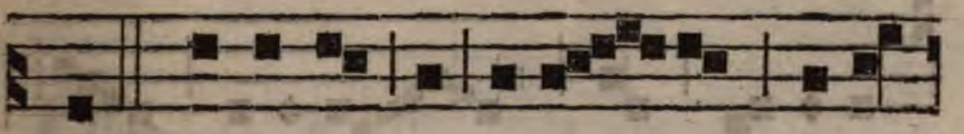

rum. ℣. Clamantes & di cen- tes, ad- ve-

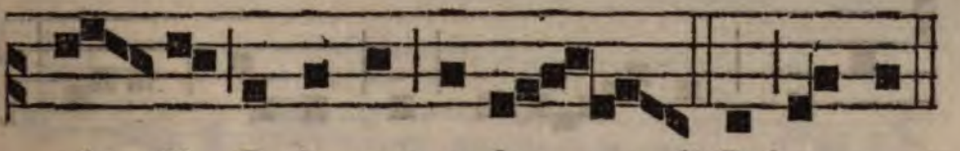

ni- ſti Redemptor noſter. * Qui e- rant.

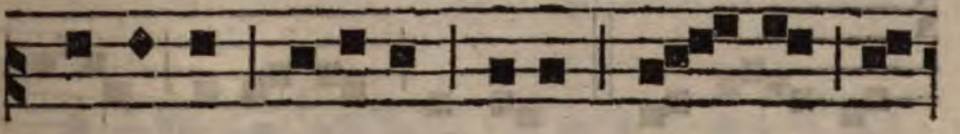

℣. Re-qui-em æternam do-na e- is Do-

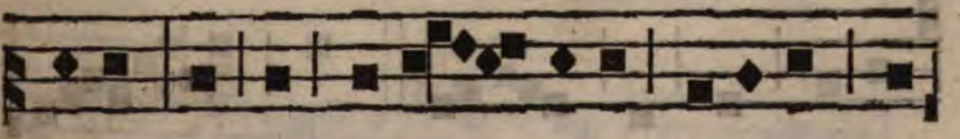

mi-ne : & lux per-pe- tu- a lu-ce-at e-

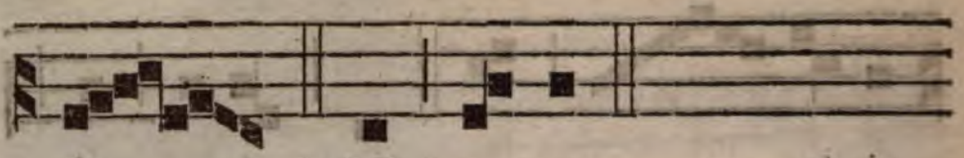

is. * Qui e- rant.

Sequens Reſponſorium dicitur ſolummodò in craſtino omnium Sanctorum, & quandocumque pro Defunctis dicuntur novem Lectiones.

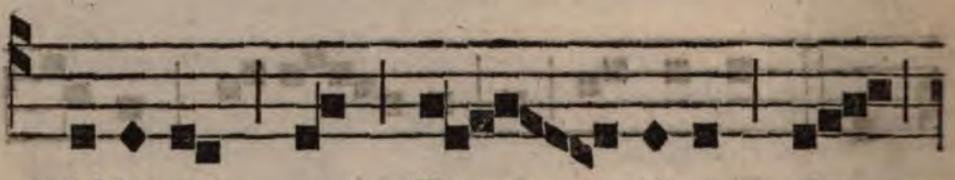

℟. Li-be-ra me Do- mi-ne de

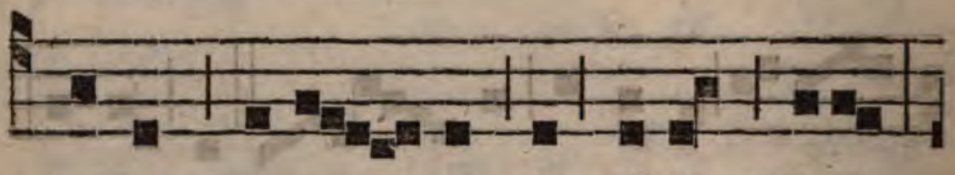

mor-te æ- ter- nâ, in di- e il- lâ

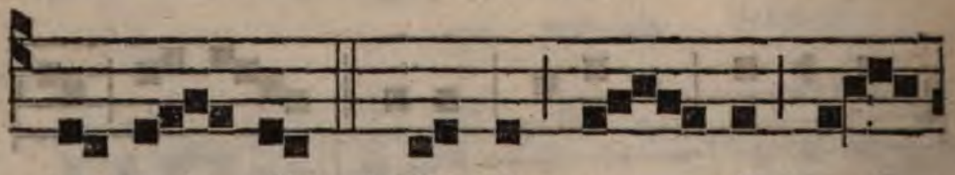

tre- men- dâ. * Quandò cæ- li mo-

vendi ſunt & ter- ra: * Dùm vè-

ne-ris ju-di-ca-re ſæ- cu-lum per

i- gnem. ℣. Tremens factus ſum e- go &

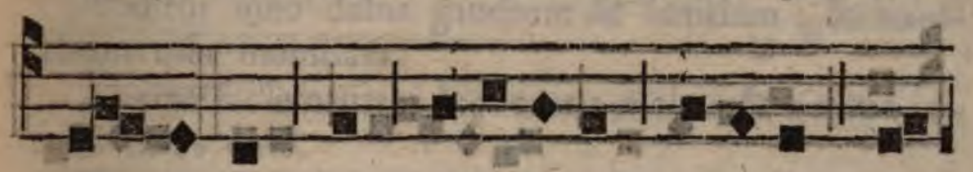

ti- me- o, dùm diſ-cuſſi- o ve- nerit, at-

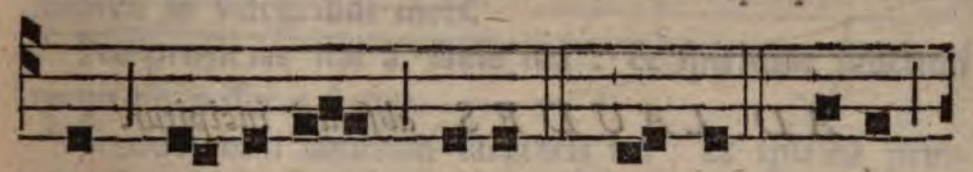

que ven- tu- ra i- ra. * Quandò. ℣. Dies

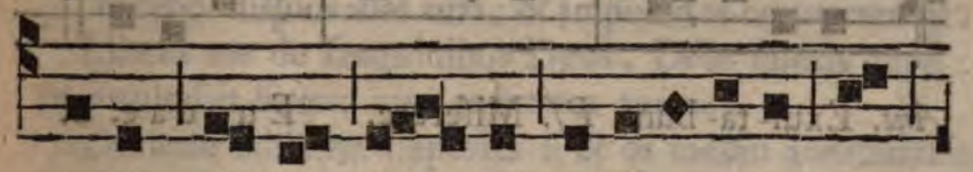

il- la, di- es i- ræ, ca- la-mi-tatis &

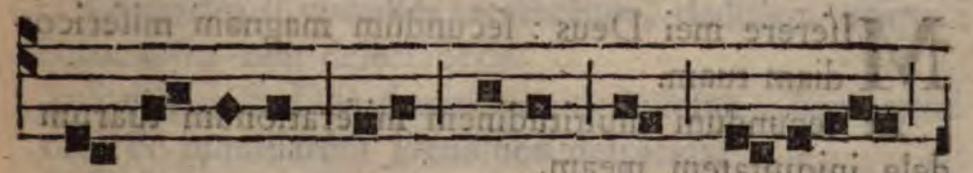

mi- ſe- ri- æ, dies magna & a- mara

valdè. * Dùm ve- ne-ris. ℣. Requiem

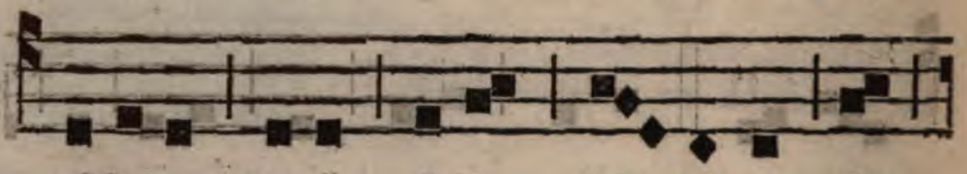

æternam do-na e- is Do- mi- ne : &

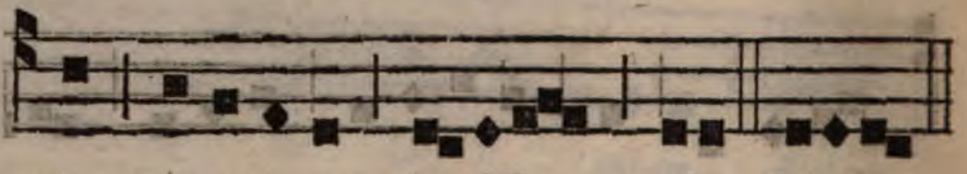

lux perpe-tu- a lu- ce-at e-is. Libe-ra.

AD LAUDES absolutè incipitur.

Ant. Exul- ta- bunt. *Pſ.* Miſerere. Euouae. 2.

PSALMUS 50.

MIſerere mei Deus : ſecundùm magnam miſericordiam tuam.

Et ſecundùm multitudinem miſerationum tuarum, dele iniquitatem meam.

Ampliùs lava me ab iniquitate meâ : & à peccato meo munda me.

Quoniam iniquitatem meam ego cognoſco : & peccatum meum contra me eſt ſemper.

Tibi ſoli peccavi, & malum coràm te feci : ut juſtificeris in ſermonibus tuis, & vincas cùm judicaris.

Ecce enim in iniquitatibus conceptus ſum : & in peccatis concepit me mater mea.

Ecce enim veritatem dilexiſti : incerta & occulta ſapientiæ tuæ manifeſtaſti mihi.

Aſperges me hyſſopo & mundabor : lavabis me, & ſuper nivem dealbabor.

Auditui meo dabis gaudium & lætitiam : & exultabunt oſſa humiliata.

Averte faciem tuam à peccatis meis : & omnes iniquitates meas dele.

Cor mundum crea in me Deus : & ſpiritum rectum innova in viſceribus meis.

Ne projicias me à facie tuâ : & ſpiritum ſanctum tuum ne auferas à me.

Redde mihi lætitiam ſalutaris tui : & ſpiritu principali confirma me.

Docebo iniquos vias tuas : & impii ad te convertentur.

Libera me de ſanguinibus Deus, Deus ſalutis meæ : & exultabit lingua mea juſtitiam tuam.

Domine labia mea aperies : & os meum annuntiabit laudem tuam.

Quoniam ſi voluiſſes ſacrificium, dediſſem utiquè : holocauſtis non delectaberis.

Sacrificium Deo ſpiritus contribulatus : cor contritum & humiliatum Deus non deſpicies.

Benignè fac Domine in bonâ voluntate tuâ Sion : ut ædificentur muri Jeruſalem.

Tunc acceptabis ſacrificium juſtitiæ, oblationes & holocauſta : tunc imponent ſuper altare tuum vitulos.

Requiem æternam &c.

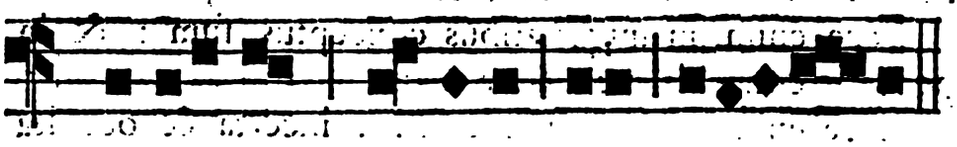

Ant. Exulta- bunt Do-mi-no oſſa humi-li-a- ta.

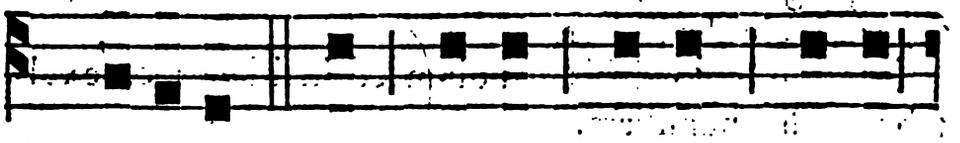

Ant. Exaudi. *Pſ.* Te de- cet hymnus De- us

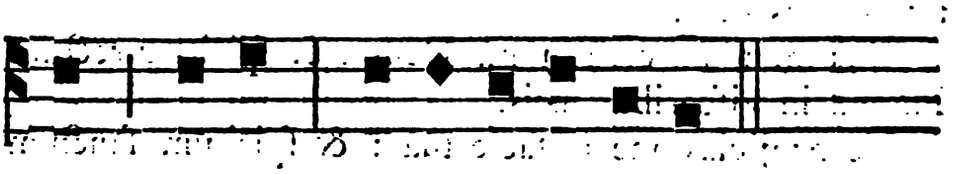

in Si- on. E u o u a e. 8.

PSALMUS 64.

TE decet hymnus Deus in Sion : & tibi reddetur votum in Jeruſalem.

Exaudi orationem meam : ad te omnis caro veniet.

Verba iniquorum prævaluerunt ſuper nos : & impietatibus noſtris tu propitiaberis.

Beatus quem elegiſti, & aſſumpſiſti : inhabitabit in atriis tuis.

Replebimur in bonis domûs tuæ : ſanctum eſt templum tuum, mirabile in æquitate.

Exaudi nos Deus ſalutaris noſter : ſpes omnium finium terræ, & in mari longè.

Præparans

Præparans montes in virtute tuâ, accinctus potentiâ : qui conturbas profundum maris, ſonum fluctuum ejus.

Turbabuntur gentes, & timebunt qui habitant terminos à ſignis tuis : exitus matutini & veſperè delectabis.

Viſitaſti terram, & inebriaſti eam : multiplicaſti locupletare eam.

Flumen Dei repletum eſt aquis, paraſti cibum illorum : quoniam ita eſt præparatio ejus.

Rivos ejus inebria, multiplica genimina ejus : in ſtillicidiis ejus lætabitur germinans.

Benedices coronæ anni benignitatis tuæ : & campi tui replebuntur ubertate.

Pingueſcent ſpecioſa deſerti : & exultatione colles accingentur.

Induti ſunt arietes ovium, & valles abundabunt frumento : clamabunt, etenim hymnum dicent.

Requiem æternam &c.

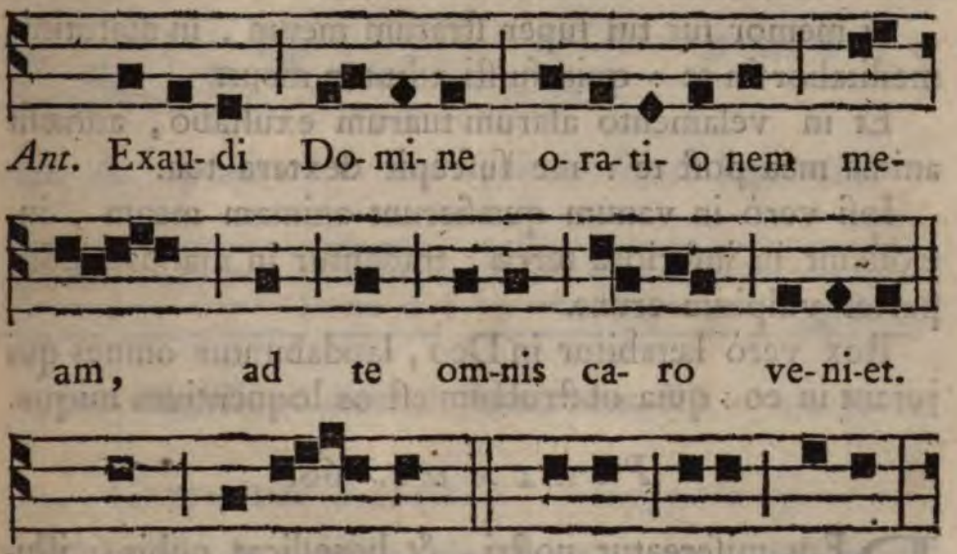

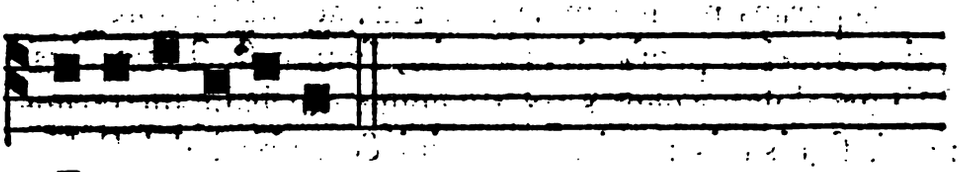

E u o u a e. 5.

PSALMUS 62.

DEus Deus meus : ad te de luce vigilo.

Sitivit in te anima mea : quàm multipliciter tibi caro mea.

In terrâ deſertâ, & inviâ, & inaquoſâ : ſic in ſancto apparui tibi, ut viderem virtutem tuam, & gloriam tuam.

Quoniam melior eſt miſericordia tua ſuper vitas : labia mea laudabunt te.

Sic benedicam te in vitâ meâ : & in nomine tuo levabo manus meas.

Sicut adipe & pinguedine repleatur anima mea : & labiis exultationis laudabit os meum.

Si memor fui tui ſuper ſtratum meum, in matutinis meditabor in te : quia fuiſti adjutor meus.

Et in velamento alarum tuarum exultabo, adhæſit anima mea poſt te : me ſuſcepit dextera tua.

Ipſi verò in vanum quæſierunt animam meam, introibunt in inferiora terræ : tradentur in manus gladii, partes vulpium erunt.

Rex verò lætabitur in Deo, laudabuntur omnes qui jurant in eo : quia obſtructum eſt os loquentium iniqua.

PSALMUS. 66.

DEus miſereatur noſtri, & benedicat nobis : illuminet vultum ſuum ſuper nos, & miſereatur noſtri.

Ut cognoſcamus in terrâ viam tuam : in omnibus gentibus ſalutare tuum.

Confiteantur tibi populi Deus : confiteantur tibi populi omnes.

Lætentur & exultent gentes : quoniam judicas populos in æquitate, & gentes in terrâ dirigis.

Confiteantur tibi populi Deus, confiteantur tibi populi omnes : terra dedit fructum ſuum.

Benedicat nos Deus, Deus noſter, benedicat nos Deus : & metuant eum omnes fines terræ.

Requiem æternam &c.

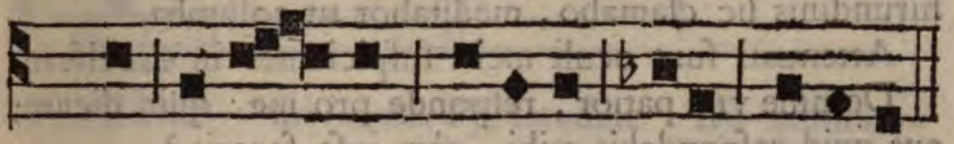

Ant. Me ſuſ-ce- pit dexte-ra tu-a Domine.

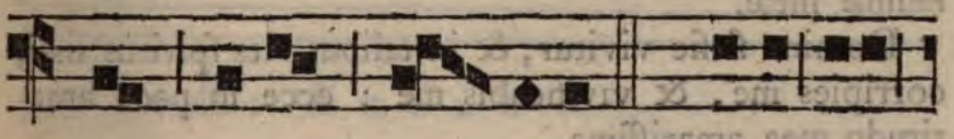

Ant. A portâ in- fe-ri. *Cant.* Ego dixi

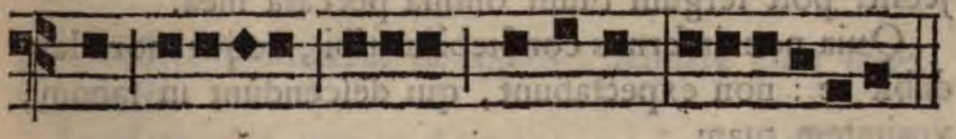

in dimidio dierum me-o-rum. E u o u a e. 2.

CANTICUM EZECHIÆ. Iſaiæ xxxviij.

EGo dixi, in dimidio dierum meorum : vadam ad portas inferi.

Quæſivi reſiduum annorum meorum : dixi, non videbo Dominum Deum in terrâ viventium.

Non aſpiciam hominem ultrà : & habitatorem quietis.

Generatio mea ablata eſt, & convoluta eſt à me : quaſi tabernaculum paſtorum.

Præciſa eſt velut à texente vita mea; dùm adhuc ordirer, ſuccidit me : de mane uſque ad veſperam finies me.

Sperabam uſque ad mane : quaſi leo ſic contrivit omnia oſſa mea.

De mane uſque ad veſperam finies me : ſicut pullus hirundinis ſic clamabo, meditabor ut columba.

Attenuati ſunt oculi mei : ſuſpicientes in excelſum.

Domine vim patior, reſponde pro me : quid dicam, aut quid reſpondebit mihi, cùm ipſe fecerit ?

Recogitabo tibi omnes annos meos : in amaritudine animæ meæ.

Domine ſi ſic vivitur, & in talibus vita ſpiritûs mei, corripies me, & vivificabis me : ecce in pace amaritudo mea amariſſima.

Tu autem eruiſti animam meam ut non periret : projeciſti poſt tergum tuum omnia peccata mea.

Quia non infernus confitebitur tibi, neque mors laudabit te : non expectabunt, qui deſcendunt in lacum, veritatem tuam.

Vivens, vivens ipſe confitebitur tibi, ſicut & ego hodiè : pater filiis notam faciet veritatem tuam.

Domine ſalvum me fac : & pſalmos noſtros cantabimus cunctis diebus vitæ noſtræ in domo Domini.

Requiem æternam &c.

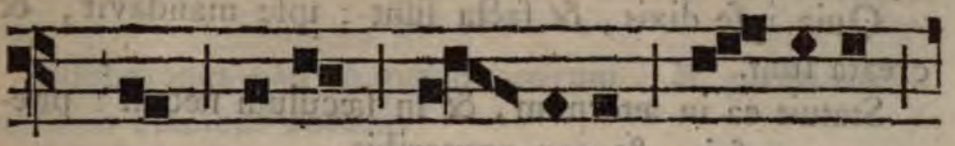

Ant. A por-tâ in- fe- ri, e- ru- e

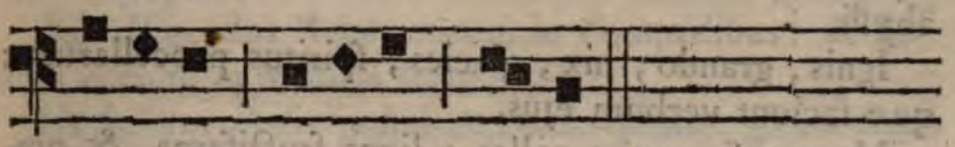

Domine a- nimam me- am.

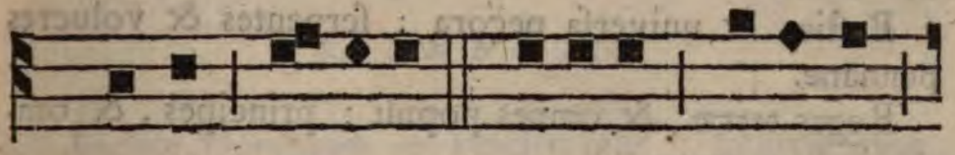

Ant. Omnis ſpi- ri-tus. *Pſ.* Laudate Do- minum

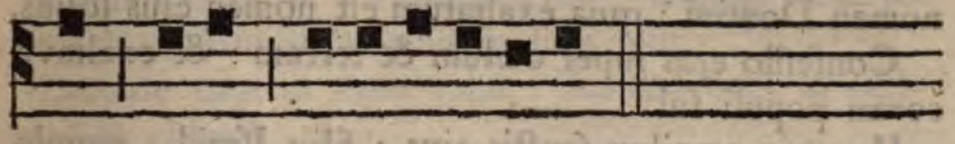

de cœlis: E u o u a e. 7.

PSALMUS 148.

LAudate Dominum de cœlis: laudate eum in excelſis.

Laudate eum omnes Angeli ejus: laudate eum omnes virtutes ejus.

Laudate eum ſol & luna: laudate eum omnes ſtellæ & lumen.

Laudate eum cœli cœlorum: & aquæ omnes quæ ſuper cœlos ſunt, laudent nomen Domini.

Quia ipſe dixit, & facta ſunt : ipſe mandavit, & creata ſunt.

Statuit ea in æternum, & in ſæculum ſæculi : præceptum poſuit, & non præteribit.

Laudate Dominum de terrâ : dracones, & omnes abyſſi.

Ignis, grando, nix, glacies, ſpiritus procellarum : quæ faciunt verbum ejus.

Montes & omnes colles : ligna fructifera, & omnes cedri.

Beſtiæ & univerſa pecora : ſerpentes & volucres pennatæ.

Reges terræ, & omnes populi : principes, & omnes judices terræ.

Juvenes & virgines, ſenes cum junioribus, laudent nomen Domini : quia exaltatum eſt nomen ejus ſolius.

Confeſſio ejus ſuper cœlum & terram : & exaltavit cornu populi ſui.

Hymnus omnibus ſanctis ejus : filiis Iſraël, populo appropinquanti ſibi.

PSALMUS 149.

CAntate Domino canticum novum : laus ejus in Eccleſiâ Sanctorum.

Lætetur Iſraël in eo, qui fecit eum : & filii Sion exultent in Rege ſuo.

Laudent nomen ejus in choro : in tympano & pſalterio pſallant ei.

Quia beneplacitum eſt Domino in populo ſuo : & exaltabit manſuetos in ſalutem.

Exultabunt ſancti in gloriâ : lætabuntur in cubilibus ſuis.

Exaltationes Dei in gutture eorum : & gladii ancipites in manibus eorum.

Ad faciendam vindictam in nationibus : increpationes in populis.

Ad alligandos Reges eorum in compedibus : & nobiles eorum in manicis ferreis.

Ut faciant in eis judicium conſcriptum : gloria hæc eſt omnibus ſanctis ejus.

PSALMUS 150.

LAudate Dominum in ſanctis ejus : laudate eum in firmamento virtutis ejus.

Laudate eum in virtutibus ejus : laudate eum ſecundùm multitudinem magnitudinis ejus.

Laudate eum in ſono tubæ : laudate eum in pſalterio & citharâ.

Laudate eum in tympano & choro : laudate eum in chordis & organo.

Laudate eum in cymbalis beneſonantibus, laudate eum in cymbalis jubilationis : omnis ſpiritus laudet Dominum.

Requiem æternam &c.

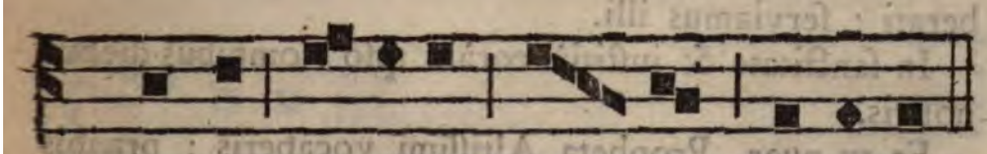

Ant. Omnis ſpi- ritus lau- det Dominum.

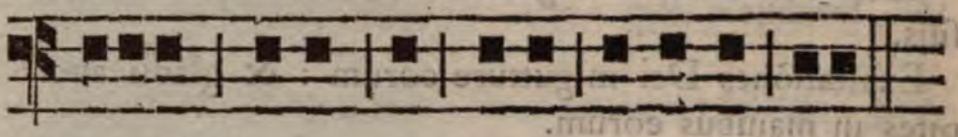

℣. Audivi vocem de cœlo, dicentem mihi:
℟. Beati mortui qui in Domino moriuntur.

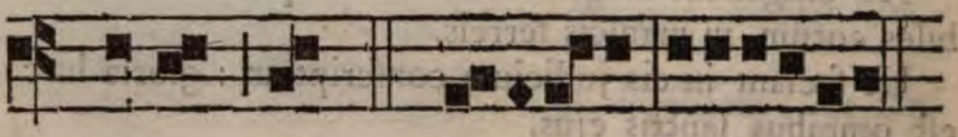

Ant. E- go ſum. Be-nedictus. E u o u a e. 2.

CANTICUM ZACHARIÆ. Lucæ. j.

BEnedictus Dominus Deus Iſraël: quia viſitavit, & fecit redemptionem plebis ſuæ.

Et erexit cornu ſalutis nobis: in domo David pueri ſui.

Sicut locutus eſt per os ſanctorum: qui à ſæculo ſunt, prophetarum ejus.

Salutem ex inimicis noſtris: & de manu omnium, qui oderunt nos.

Ad faciendam miſericordiam cum patribus noſtris: & memorári teſtamenti ſui ſancti.

Jusjurandum, quod juravit ad Abraham patrem noſtrum: daturum ſe nobis.

Ut ſine timore, de manu inimicorum noſtrorum liberati: ſerviamus illi.

In ſanctitate & juſtitiâ coràm ipſo: omnibus diebus noſtris.

Et tu puer, Propheta Altiſſimi vocaberis: præibis enim ante faciem Domini, parare vias ejus.

Ad dandam ſcientiam ſalutis plebi ejus : in remiſſionem peccatorum eorum.

Per viſcera miſericordiæ Dei noſtri : in quibus viſitavit nos oriens ex alto.

Illuminare his qui in tenebris & in umbrâ mortis ſedent : ad dirigendos pedes noſtros in viam pacis.

Requiem æternam &c.

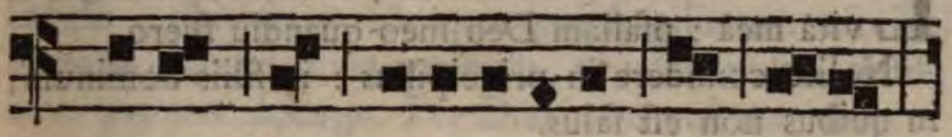

Ant. E-go ſum re-ſurrecti-o & vi-ta,

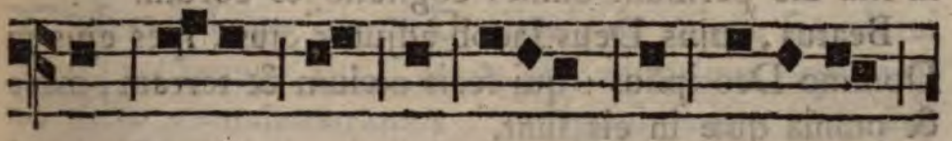

qui credit in me, e-tiam ſi mortu-us

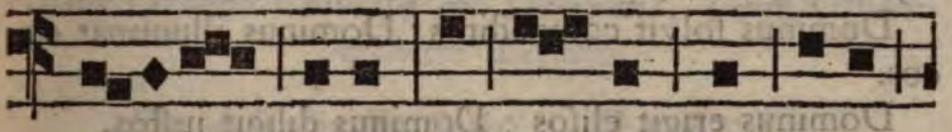

fu-e-rit vivet: & om-nis qui vi-vit,

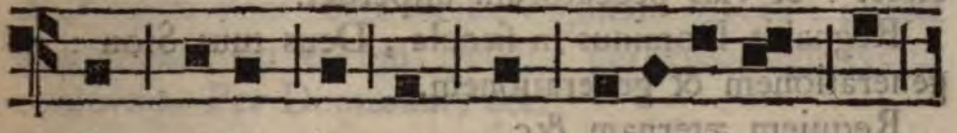

& credit in me, non mo-ri-e-tur in

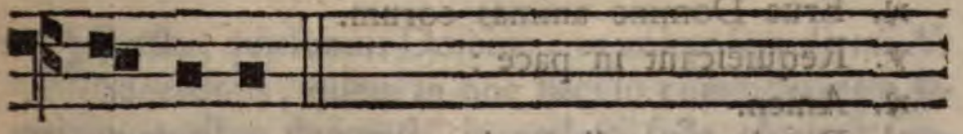

æ- ter-num.

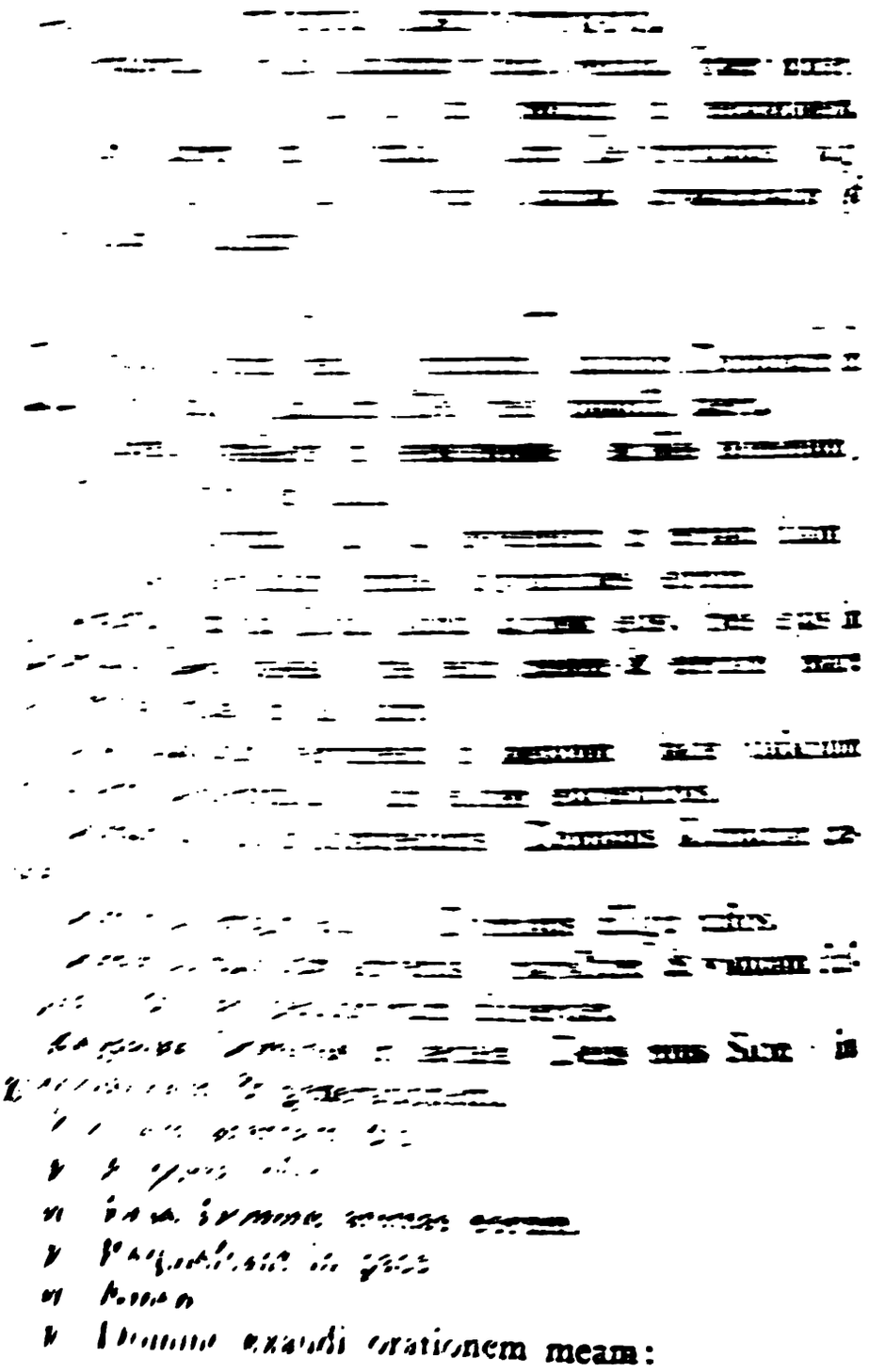

exaudi orationem meam:

℟. Et clamor meus ad te veniat.
℣. Dominus vobiſcum:
℟. Et cum ſpiritu tuo.

In die Depoſitionis Defuncti. ORATIO.

ABſolve, quæſumus Domine, animam famuli tui (*vel* famulæ tuæ) *N.* ut defunctus (*vel* defuncta) ſæculo, tibi vivat: & quæ per fragilitatem carnis, humanâ converſatione commiſit, tu veniâ miſericordiſſimæ pietatis abſterge. Per Dominum noſtrum, &c.

In Anniverſario. ORATIO.

DEus indulgentiarum Domine, da animæ famuli tui (*vel* famulæ tuæ) cujus anniverſarium depoſitionis diem commemoramus, refrigerii ſedem, quietis beatitudinem & luminis claritatem. Per Dominum, &c.

Aliæ Orationes diverſæ pro Defunctis, juxtà Officii rationem dicendæ.

Pro defuncto Epiſcopo. ORATIO.

DEus, qui inter Apoſtolicos Sacerdotes, famulum tuum Pontificali feciſti dignitate vigere: præſta quæſumus, ut eorum quoquè perpetuo aggregetur conſortio. Per Dominum, &c.

Pro defuncto Sacerdote. ORATIO.

PRæſta, quæſumus Domine, ut anima famuli tui *N.* Sacerdotis, quem in hoc ſæculo commorantem ſacris muneribus decoraſti, in cœleſti ſede glorioſa ſemper exultet. Per Dominum.

Pro Patre vel Matre. ORATIO.

DEus, qui nos Patrem & Matrem honorare præcepiſti, miſerere animæ Patris mei (*vel* Matris meæ) ejuſque peccata dimitte : meque eum (*vel* eam) in æternæ claritatis gaudio fac videre. Per Dominum, &c.

Si pro Patre & Matre ſimul, dicatur animabus Patris ac Matris meæ, eorumque peccata dimitte ; meque eos, &c.

Si fit pro pluribus, dicatur animabus parentum noſtrorum, *& ubi dicitur*, meque, *dicatur* noſque.

Pro uno Defuncto. ORATIO.

INclina, Domine, aurem tuam ad preces noſtras, quibus miſericordiam tuam ſupplices deprecamur : ut animam famuli tui, quam de hoc ſæculo migrare juſſiſti, in pacis ac lucis regione conſtituas, & Sanctorum tuorum jubeas eſſe conſortem. Per Dominum, &c.

Pro unâ Defunctâ. ORATIO.

QUæſumus Domine, pro tuâ pietate miſerere animæ famulæ tuæ : & à contagiis mortalitatis exutam in æternæ ſalvationis partem reſtitue. Per Dom.

Pro defunctis Fratribus, Propinquis & Benefactoribus.

ORATIO.

DEus veniæ largitor, & humanæ ſalutis amator : quæſumus clementiam tuam, ut noſtræ congregationis fratres, propinquos & benefactores, qui ex

hoc ſæculo tranſierunt, Beatâ Mariâ ſemper Virgine intercedente cum omnibus Sanctis tuis, ad perpetuæ beatitudinis conſortium pervenire concedas. Per Dominum, &c.

Pro pluribus Defunctis. ORATIO.

DEus, cui proprium eſt, miſereri ſemper & parcere: propitiare animabus famulorum famularumque tuarum, & omnia eorum peccata dimitte, ut mortalitatis vinculis abſolutæ, tranſire mereantur ad vitam. Per Dominum, &c.

ORATIO generalis pro Fidelibus Defunctis.

FIdelium Deus omnium Conditor & Redemptor, animabus famulorum famularumque tuarum, remiſſionem cunctorum tribue peccatorum: ut indulgentiam quam ſemper optaverunt, piis ſupplicationibus conſequantur. Qui vivis & regnas, &c.

℣. Requiem æternam dona eis Domine:
℟. Et lux perpetua luceat eis.

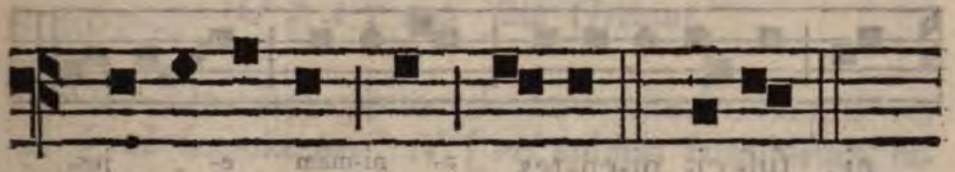

℣. Re-qui-eſ-cant in pa- ce. ℟. Amen.

COMMENDATIONES FIDELIUM DEFUNCTORUM.

RESPONSORIUM.

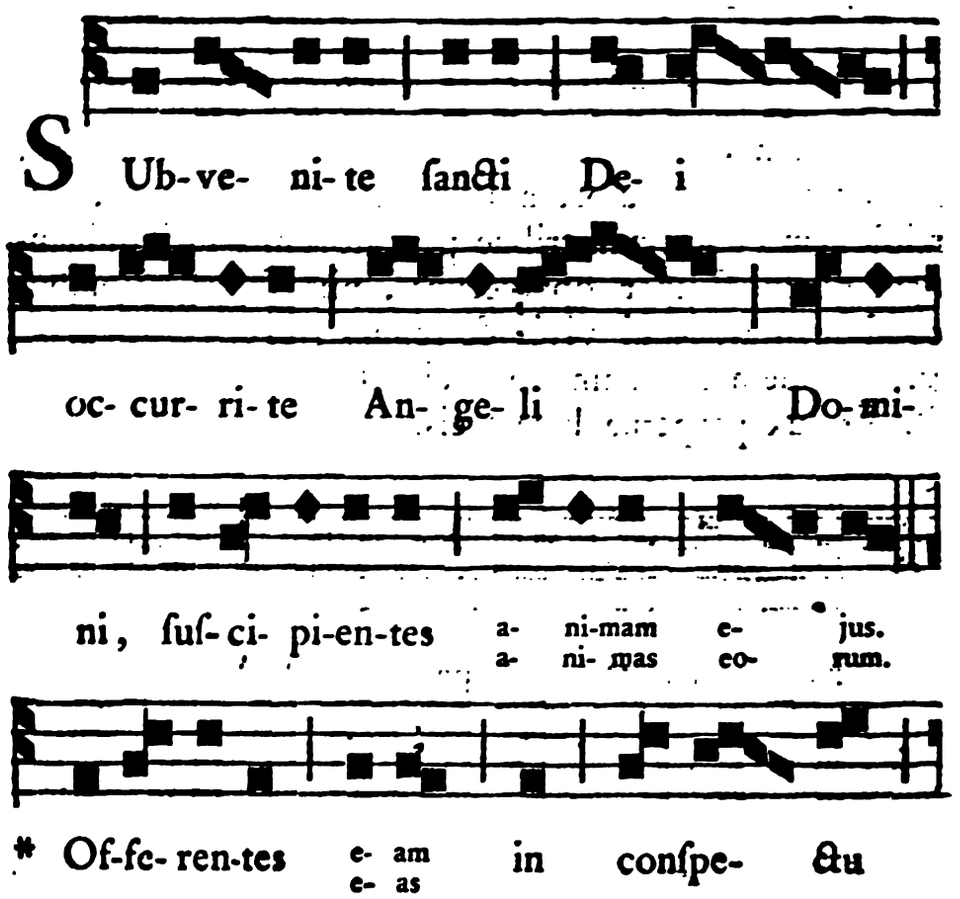

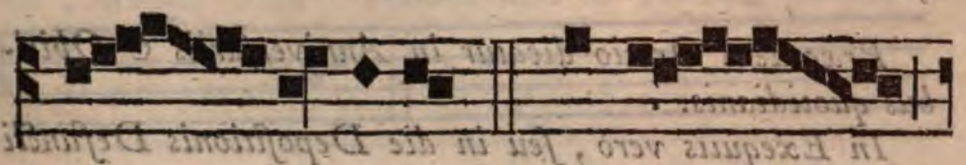

Al- tiſ- ſi- mi. ℣. Chorus

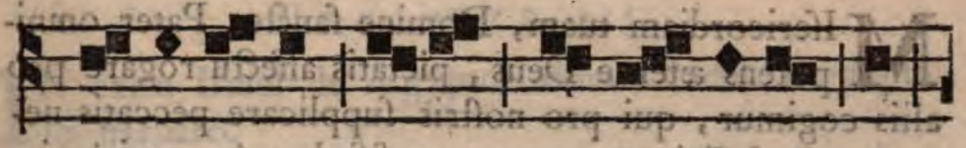

An- ge- lo- rum e- am e- as ſuſ- ci- pi at, &

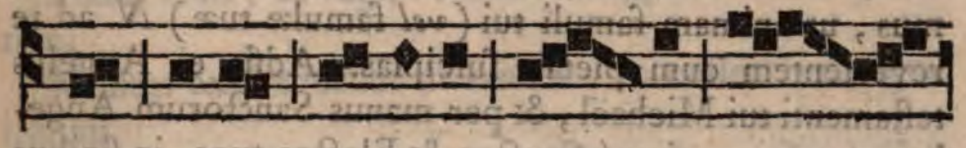

in ſi- nu A- brahæ e- am e- as col-

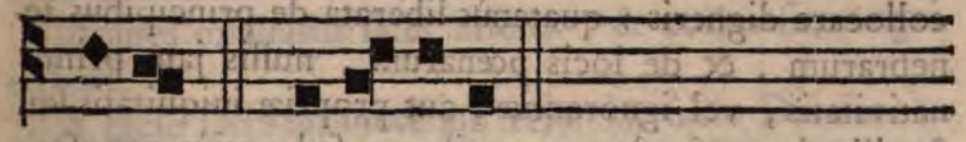

lo- cet. * Of- fe- rentes.

ORATIO ſine Oremus.

TIbi Domine commendamus animam famuli tui (*vel* famulæ tuæ) *N.* [*vel* animas famulorum famularumque tuarum] ut defunctus (*vel* defuncta) ſæculo, tibi vivat: [*vel* ut defuncti ſæculo, tibi vivant:] & quæ per fragilitatem carnis, humanâ converſatione commiſit, [*vel* commiſerunt,] tu veniâ miſericordiſſimæ pietatis abſterge. Per Chriſtum Dominum noſtrum. ℟. Amen.

Præcedens Oratio dicatur in Anniverſariis & Obitibus quotidianis.

In Exequiis verò, ſeu in die Depoſitionis Defuncti dicatur ſequens.

MIſericordiam tuam, Domine ſancte, Pater omnipotens æterne Deus, pietatis affectu rogare pro aliis cogimur, qui pro noſtris ſupplicare peccatis nequaquam ſufficimus : tamen confiſi de tuâ gratuitâ pietate, & inolitâ bonitate, clementiam tuam depoſcimus, ut animam famuli tui (*vel* famulæ tuæ) *N.* ad te revertentem cum pietate ſuſcipias. Adſit ei Angelus teſtamenti tui Michaël, & per manus Sanctorum Angelorum tuorum, inter Sanctos & Electos tuos, in ſinibus Abrahæ, Iſaac & Jacob Patriarcharum tuorum eam collocare digneris : quatenùs liberata de principibus tenebrarum, & de lōcis pœnarum, nullis jam primæ nativitatis, vel ignorantiæ, aut propriæ iniquitatis ſeu fragilitatis confundatur erroribus : ſed potiùs agnoſcatur à tuis, & ſanctæ beatitudinis requie perfruatur. Ut cùm magni judicii dies advenerit, inter Sanctos & Electos tuos reſuſcitatus (*vel* reſuſcitata) gloriâ manifeſtæ contemplationis tuæ perpetuò ſatietur. Per Chriſtum Dominum noſtrum. ℟. Amen.

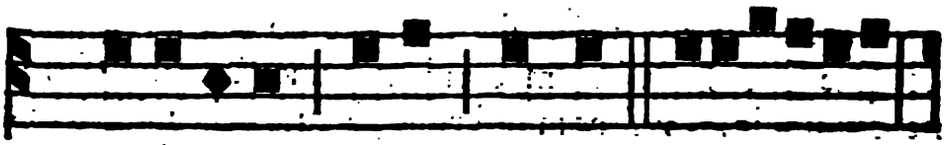

Ant. Suſ-ci-pi at e- am / e- as Chriſtus. *Pſ.* In exitu.

Euouae.

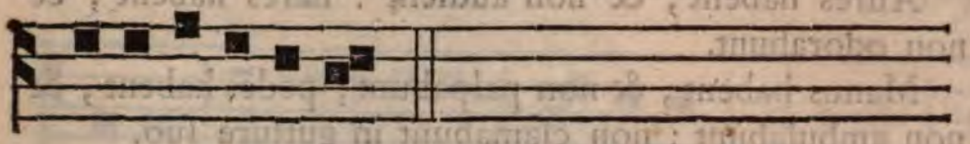

E u o u a e. 7.

PSALMUS. 113.

IN exitu Iſraël de Ægypto : domus Jacob de populo barbaro.

Facta eſt Judæa ſanctificatio ejus : Iſraël poteſtas ejus.

Mare vidit, & fugit : Jordanis converſus eſt retrorsùm.

Montes exultaverunt ut arietes : & colles ſicut agni ovium.

Quid eſt tibi mare quod fugiſti : & tu Jordanis, quia converſus es retrorsùm ?

Montes exultaſtis ſicut arietes : & colles ſicut agni ovium.

A facie Domini mota eſt terra : à facie Dei Jacob.

Qui convertit petram in ſtagna aquarum : & rupem in fontes aquarum.

Non nobis Domine, non nobis : ſed nomini tuo da gloriam.

Super miſericordiâ tuâ, & veritate tuâ : nequandò dicant gentes, ubi eſt Deus eorum ?

Deus autem noſter in cœlo : omnia quæcumque voluit, fecit.

Simulachra gentium argentum & aurum : opera manuum hominum.

Os habent, & non loquentur : oculos habent, & non videbunt.

Aures habent, & non audient : nares habent, & non odorabunt.

Manus habent, & non palpabunt; pedes habent, & non ambulabunt : non clamabunt in gutture ſuo.

Similes illis fiant qui faciunt ea : & omnes qui confidunt in eis.

Domus Iſraël ſperavit in Domino : adjutor eorum, & protector eorum eſt.

Domus Aaron ſperavit in Domino : adjutor eorum, & protector eorum eſt.

Qui timent Dominum, ſperaverunt in Domino : adjutor eorum, & protector eorum eſt.

Dominus memor fuit noſtri : & benedixit nobis.

Benedixit domui Iſraël : benedixit domui Aaron.

Benedixit omnibus qui timent Dominum : puſillis cum majoribus.

Adjiciat Dominus ſuper vos : ſuper vos, & ſuper filios veſtros.

Benedicti vos à Domino : qui fecit cœlum & terram.

Cœlum cœli Domino : terram autem dedit filiis hominum.

Non mortui laudabunt te Domine : neque omnes qui deſcendunt in infernum.

Sed nos qui vivimus, benedicimus Domino : ex hoc nunc & uſque in ſæculum.

Requiem æternam &c.

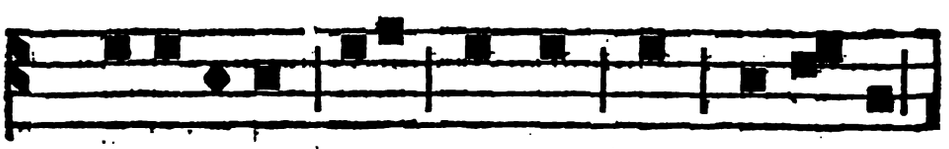

Ant. Suſci-pi- at e- am e- as Chriſtus qui vo- ca- vit

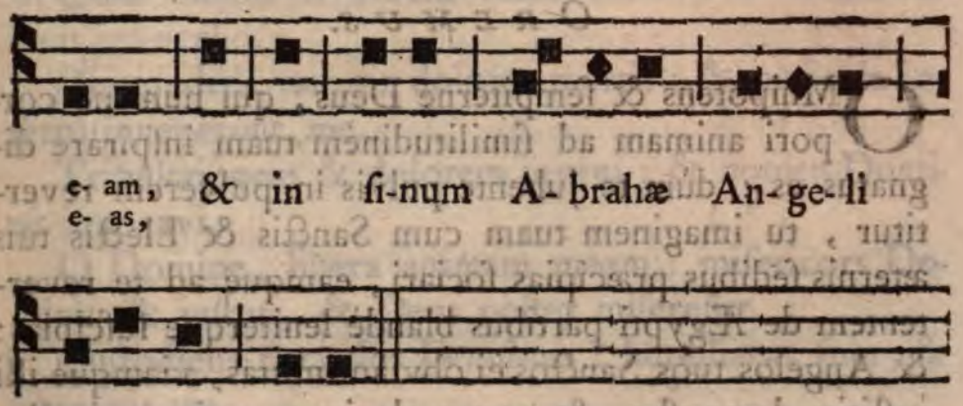

Sequens Oratio dicitur in Anniverſariis, & Obitibus quotidianis.

ORÉMUS.

LÆtifica clementiſſime Deus, animam famuli tui, (*vel* famulæ tuæ) *N.* [*vel* animas famulorum famularumque tuarum:] & clarifica eas in multitudine miſericordiæ tuæ. Ne memineris, quæſumus, iniquitatum ejus [*vel* eorum] antiquarum, & ebrietatum, quas ſuſcitavit fervor mali deſiderii: licèt enim peccaverit, [*vel* peccaverint,] tamen te non negavit: [*vel* negaverunt:] ſed ſigno fidei inſignitus, (*vel* inſignita,) [*vel* inſigniti,] te qui eum (*vel* eam) [*vel* eos] inter omnia feciſti, fideliter adoravit. [*vel* adoraverunt.] Qui vivis & regnas in ſæcula ſæculorum. ℟. Amen.

Alia Oratio dicenda in Exequiis, ſeu in die Depōnis Defuncti.

OREMUS.

OMnipotens & ſempiterne Deus, qui humano corpori animam ad ſimilitudinem tuam inſpirare dignatus es: dùm te jubente pulvis in pulverem revertitur, tu imaginem tuam cum Sanctis & Electis tuis æternis ſedibus præcipias ſociari, eamque ad te revertentem de Ægypti partibus blandè leniterque ſuſcipias: & Angelos tuos Sanctos ei obviam mittas, viamque illi juſtitiæ demonſtra, & portas gloriæ tuæ ei aperi. Repelle quæſumus ab eâ omnes principes tenebrarum: & agnoſce depoſitum fidele quod tuum eſt. Suſcipe, Domine, creaturam tuam, non à diis alienis creatam, ſed à te ſolo Deo vivo & vero: quia non eſt alius præter te, & non eſt ſecundùm opera tua. Qui vivis & regnas in ſæcula ſæculorum. ℟. Amen.

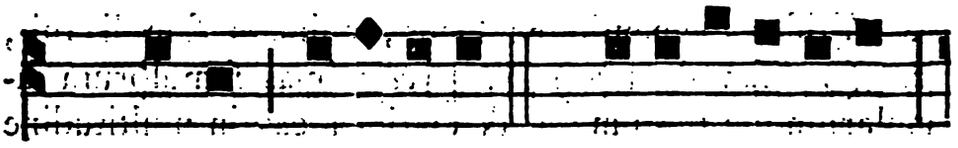

Ant. Chorus Angelorum. *Pſ.* Dilexi, quoniam.

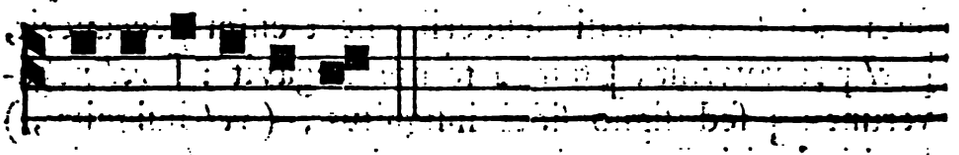

Euouae, 7.

PSALMUS 114.

DIlexi, quoniam exaudiet Dominus: vocem orationis meæ.

Quia inclinavit aurem ſuam mihi : & in diebus meis invocabo.

Circumdederunt me dolores mortis : & pericula inferni invenerunt me.

Tribulationem & dolorem inveni : & nomen Domini invocavi.

O Domine, libera animam meam : miſericors Dominus & juſtus, & Deus noſter miſeretur.

Cuſtodiens parvulos Dominus : humiliatus ſum, & liberavit me.

Convertere anima mea in requiem tuam : quia Dominus benefecit tibi.

Quia eripuit animam meam de morte : oculos meos à lacrymis pedes meos à lapſu.

Placebo Domino : in regione vivorum.

Hîc non dicitur, Requiem, neque in fine ſeq. Pſalmi.

PSALMUS 115.

CRedidi propter quod locutus ſum : ego autem humiliatus ſum nimis.

Ego dixi in exceſſu meo omnis homo mendax.

Quid retribuam Domino : pro omnibus quæ retribuit mihi?

Calicem ſalutaris accipiam : & nomen Domini invocabo.

Vota mea Domino reddam coram omni populo ejus: pretioſa in conſpectu Domini mors ſanctorum ejus.

O Domine, quia ego ſervus tuus : ego ſervus tuus, & filius ancillæ tuæ.

Dirupiſti vincula mea : tibi ſacrificabo hoſtiam laudis, & nomen Domini invocabo.

Vota mea Domino reddam in conſpectu omnis populi ejus : in atriis domûs Domini, in medio tui Jeruſalem.

PSALMUS 116.

LAudate Dominum omnes gentes : laudate eum omnes populi.

Quoniam confirmata eſt ſuper nos miſericordia ejus: & veritas Domini manet in æternum.

Requiem æternam dona eis Domine : & lux perpetua luceat eis.

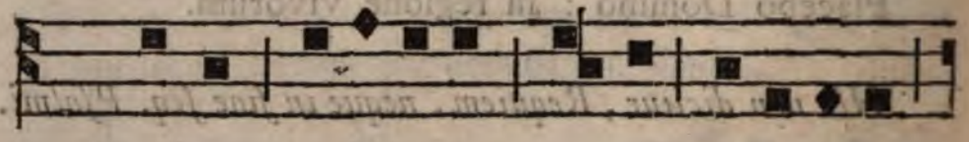

Ant. Cho-rus Ange-lorum e- am e- as ſuſ- ci- pi at,

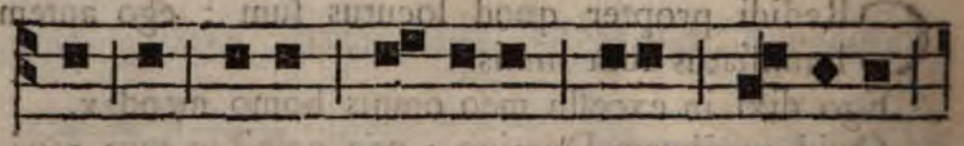

& in ſi-nu A- bra-hæ e- am e- as col- locet,

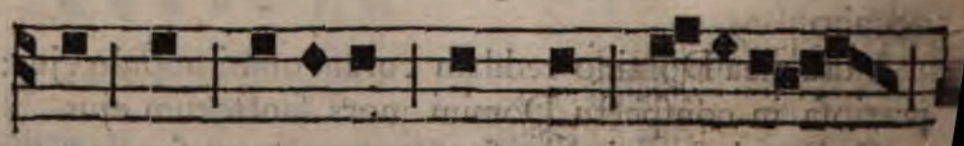

ut cum La-za-ro quon-dam pau-pe-re

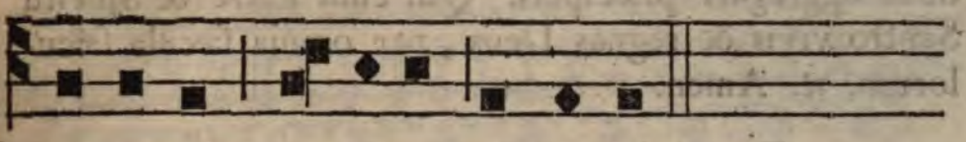

æ- ter-nam ha- be- at / ha- be- ant re- qui em.

Oratio in Anniverſariis, & Obitibus quotidianis.

OREMUS.

DEus, cui ſoli competit, medicinam præſtare poſt mortem : præſta quæſumus, ut anima famuli tui (*vel* famulæ tuæ) *N.* [*vel* animæ famulorum famularumque tuarum] terrenis exuta [*vel* exutæ] contagiis, in tuæ redemptionis parte numeretur. (*vel* numerentur.) Qui cum Patre & Spiritu Sancto vivis & regnas Deus, per omnia ſæcula ſæculorum. ℟. Amen.

Alia Oratio dicenda in Exequiis, ſeu in die Depoſitionis Defuncti.

OREMUS.

DIri vulneris novitate perculſi, & quodammodò cordibus ſauciati, miſericordiam tuam, mundi Redemptor, flebilibus vocibus imploramus : ut animam famuli tui (*vel* famulæ tuæ) *N.* ad tuam clementiam, qui fons pietatis es, revertentem, blandè leniterque ſuſcipias. Et quas illa ex carnali commemoratione contraxerit maculas, tu Deus inolitâ bonitate clementer deleas, piè indulgeas, oblivioni in perpetuum tradas : eamque laudes tibi reddituram, & ad cœlus quandoquè reverſuram, Sanctorum tuorum cœ-

tibus aggregari præcipias. Qui cum Patre & Spiritu Sancto vivis & regnas Deus, per omnia ſæcula ſæculorum. ℟. Amen.

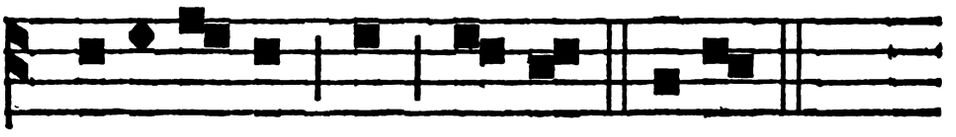

℣. Requieſcant in pa- ce. ℟. Amen.

In die Depoſitionis, ſeu Exequiis ſolemnibus, & aliàs pro devotione, poſt Pſalmum Laudate, *ante Ant.* Chorus. *Poterit dici Pſalmus* 117. Confitemini Domino. *Et totus Pſal.* 118. Beati immaculati, *ut in Breviario ad Primam, & per Horas diſtributus.*

ORDO SEPULTURÆ DEFUNCTORUM.

CUm fuerit corpus defuncti ſepeliendum, dato campanæ ſigno, convocetur Clerus ad Eccleſiam; & Sacerdos Superpelliceo, aut (ſi Miſſam celebrare debeat) Albâ cum Stolâ nigri coloris indutus, aſſumpto inſuper (ſi temporis & viæ ratio permittat) Pluviali, ſeu Cappâ coloris ejuſdem, unà cum Diacono & Subdiacono, ſuis Dalmaticis pariter indutis, ac reliquo Clero præeunte, ordinatè & proceſſionaliter exit ab Eccleſiâ ad domum funebrem, Cruce præcedente. Cumque illuc perventum fuerit, Clerus tantiſper ſubſiſtit: Sacerdos autem, cum Miniſtro Librum Ritualem deferente, locum, ubi jacet corpus, ingreſſus, accepto Libro, dicit:

Oremus pro animâ fidelis defuncti (*vel* defunctæ.) *Et ſubjungit alternatim cum Miniſtro, Pſalmum* De profundis. *pag.* 236. *& addit preces ſequentes.*

℣. A portâ inferi:

℟. Erue, Domine, animam ejus.

℣. Non intres in judicium cum ſervo tuo (*vel* ancillâ tuâ) Domine:

℟. Quia non juſtificabitur in conſpectu tuo omnis vivens.

℣. Domine exaudi orationem meam :
℟. Et clamor meus ad te veniat.
℣. Dominus vobiſcum :
℟. Et cum ſpirituo tuo.

OREMUS.

SUſcipe, Domine, animam famuli tui (*vel* famulæ tuæ) quam de ergaſtulo hujus ſæculi vocare dignatus es, & libera eam de principibus tenebrarum, & de locis pœnarum : ut abſoluta omnium vinculo peccatorum, quietis ac lucis æternæ beatitudine perfruatur. Per Chriſtum Dominum noſtrum. ℟. Amen.

Deindè acceptâ de manu Miniſtri aquâ benedictâ, aſpergit corpus defuncti in modum Crucis, dicens :

Aſpergat te Deus rore gratiæ ſuæ in vitam æternam. ℟. Amen.

His dictis, Sacerdos domo egreditur, & ipſe vel Cantor inchoat ℟. Libera, *pag.* 280. *quod Clerus proſequitur, cum Reſponſoriis ex Officio Mortuorum deſumptis, prout Eccleſiæ diſtantia requirit : atque ità corpus defuncti, ad Eccleſiam proceſſionaliter defertur.*

Hujus autem Proceſſionis ordo ſit iſte, ut Crux præcedat ; tùm ſi ultrà duas vel quatuor tædas, quæ corpus circumſtare debent, ſint plures aliæ ; procedant qui eas poſt Crucem deferant : deindè ſequatur Clerus per ordinem ; poſt Clerum corpus defuncti.

Verùm ſi Clerus, ob loci diſtantiam, vel ex aliâ juſtâ occaſione, non eat ad domum funebrem, præſtoletur nihilominùs juxta Eccleſiam, adventum funeris ; & illi

conſiſtente tantiſper corpore, legat Sacerdos Pſalmum De profundis. *& preces ſuprà ſcriptas.*

Corpore intrà Eccleſiam depoſito, & luminaribus circà illud accenſis, celebratur Miſſa; vel ſaltem (ſi fiat ſepultura poſt meridiem) cantantur Veſperæ Defunctorum. Finitâ Miſſâ, Sacerdos Sacrarium ingreſſus, deponit Caſulam & Manipulum; & aſſumpto Pluviali nigri coloris, procedit unà cum reliquo Clero ordinatè ad feretrum, ubi ad ejus caput ſe ſiſtit, cæteris ſuo ordine, ab utroque ejuſdem feretri latere, conſtitutis: & poſito ſuper Pulpitum Libro, vel Acolytho eum tenente, junctis ante pectus manibus, cantat ſequentem Orationem.

NOn intres in judicium cum ſervo tuo (*vel* ancillâ tuâ) Domine: quoniam nullus apud te juſtificabitur homo, niſi per te omnium peccatorum ei tribuatur remiſſio. Non ergò eum (*vel* eam) tua, quæſumus Domine, judicialis ſententia premat, quem (*vel* quam tibi vera ſupplicatio Chriſtianæ fidei commendat: ſed gratiâ tuâ illi ſuccurrente, mereatur evadere judicium ultionis, qui (*vel* quæ) dum viveret inſignitus (*vel* inſignita) eſt ſignaculo Sanctæ Trinitatis. Per Chriſtum Dominum noſtrum. ℟. Amen.

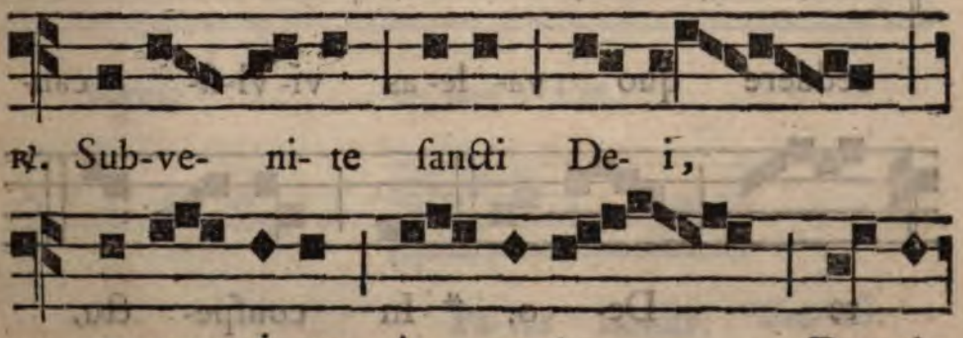

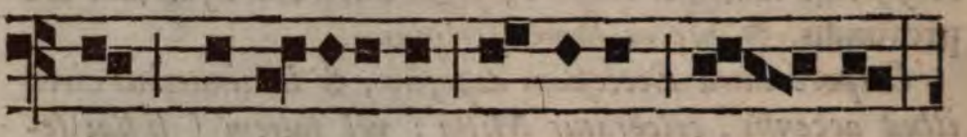

ni, ſuſ- ci- pi-en-tes a- nimam e- jus:

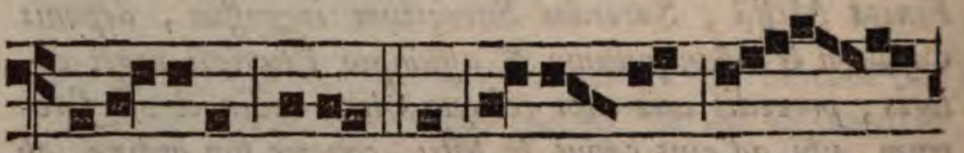

of-fe-rentes e-am * In conſpe- ctu Al-

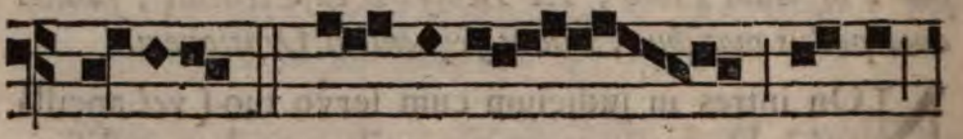

tiſ-ſi-mi. ℣. Suſ- ci- pe ter- ra

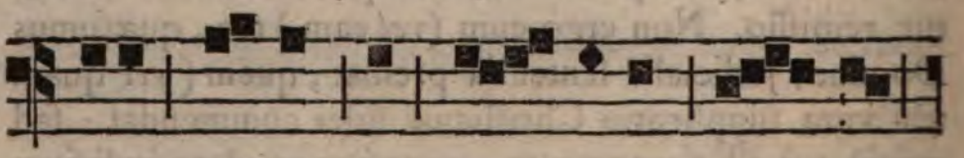

tuo cor- pus de cor- pore ſump- tum,

reddere quo va- le-as vi- vi-fi- can-

te De- o. * In conſpe- ctu.

Interim dum cantatur Reſponſorium, Sacerdos, acceptâ de manu Miniſtri aquâ benedictâ, accedit ad dextrum latus feretri, & illic conſiſtens, aſpergit illud à capite ad pedes per modum Crucis, dicens : Aſpergat te Deus rore gratiæ ſuæ in reſurrectionem vitæ. *Quo facto, redit ad caput feretri, & accepto ſimiliter de manu Miniſtri thuribulo, incenſat primùm Crucem ibidem conſtitutam, ter ducto versùs illam thuribulo, & factâ antè & poſt, per inclinationem capitis, reverentiâ; deindè circumeundo incenſat corpus defuncti, ducto etiàm ter, versùs utrumque latus, thuribulo, primùm incipiens à ſiniſtro. Dùm tranſit coràm Altari, versùs illud caput inclinat, aut ſi Venerabile Sacramentum ſit in eo reconditum, genuflectit : tùm reverſus ad locum ſuum, iterùm Crucem incenſat ut priùs. Poſteà cantatur.*

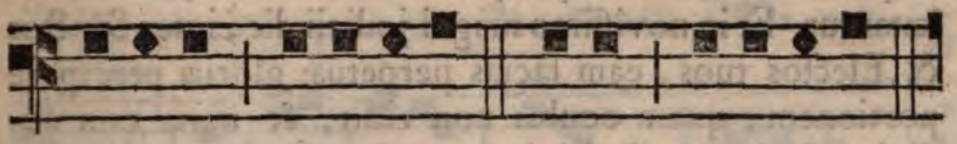

Kyri- e e- le- ï-ſon. Chriſte e- le- ï- ſon.

Kyrie e- le- ï- ſon.

Deindè dicit Sacerdos.

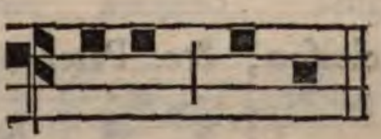

Pa-ter noſter. *Secretò.*

℣. Et ne nos inducas in tentationem:
℟. Sed libera nos à malo.

OREMUS.

DEus, cui omnia vivunt, & cui non pereunt moriendo corpora noſtra, ſed mutantur in melius: te ſupplices deprecamur, ut quidquid anima famuli tui (*vel* famulæ tuæ) vitiorum, tuæque voluntati contrarium, fallente diabolo, & propriâ iniquitate, ſeu fragilitate contraxit, tu pius & miſericors abluas indulgendo: eamque ſuſcipi jubeas per manus Sanctorum tuorum, deducendam in ſinum Patriarcharum tuorum, Abrahæ ſcilicet amici tui, & Iſaac electi tui, atque Jacob dilecti tui: ubi non eſt dolor, triſtitia, neque ſuſpirium, fidelium quoque animæ fœlici jucunditate lætantur. Et in noviſſimo magni judicii die, inter Sanctos & Electos tuos, eam facias perpetuæ gloriæ percipere portionem, quam oculus non vidit, & auris non audivit, & in cor hominis non aſcendit, quam præparaſti diligentibus te. Per Chriſtum Dominum noſtrum. ℟. Amen.

Deindè cantatur Reſponſorium Hei mei, *pag.* 265. *Et Sacerdos aſpergit & incenſat ut ſuprà. In fine.*

Kyrie eleïſon, &c. Pater noſter. *Secretò.*

℣. Et ne nos inducas in tentationem:
℟. Sed libera nos à malo.

OREMUS.

FAc quæſumus Domine hanc cum ſervo tuo (*vel* ancillâ tuâ) defuncto (*vel* defunctâ) miſericordiam: ut factorum ſuorum in pœnis non recipiat vicem, qui (*vel* quæ) tuam in votis tenuit voluntatem. Et quia hîc illum (*vel* illam) vera Fides junxit fidelium turmis: illic eum (*vel* eam) tua miſeratio ſociet Angelicis Choris. Per Chriſtum, &c.

Deindè, Sacerdote aſpergente rursùs & incenſante ut ſuprà, cantatur Reſponſorium Libera me Domine de morte, &c. *pag.* 280. *cum Verſibus ibidem poſitis:*

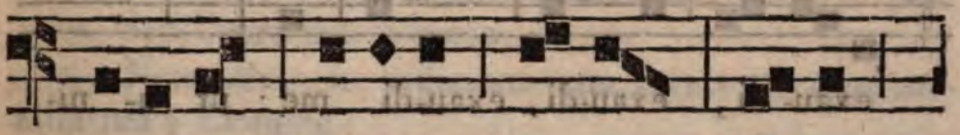

Crea- tor om-nium re- rum De- us,

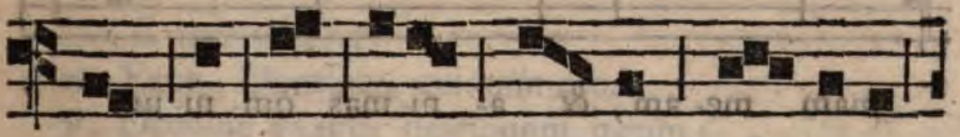

qui me de limo ter- ræ for- maſti

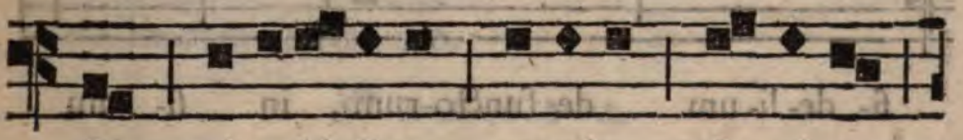

& mi-ra-bi- li-ter proprio ſanguine

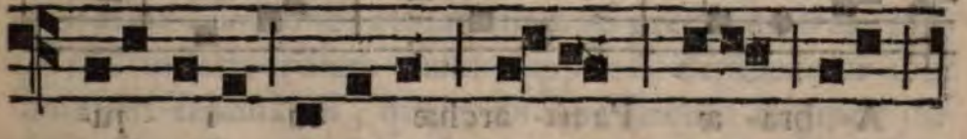

redemiſti, corpuſque me-um licet modò

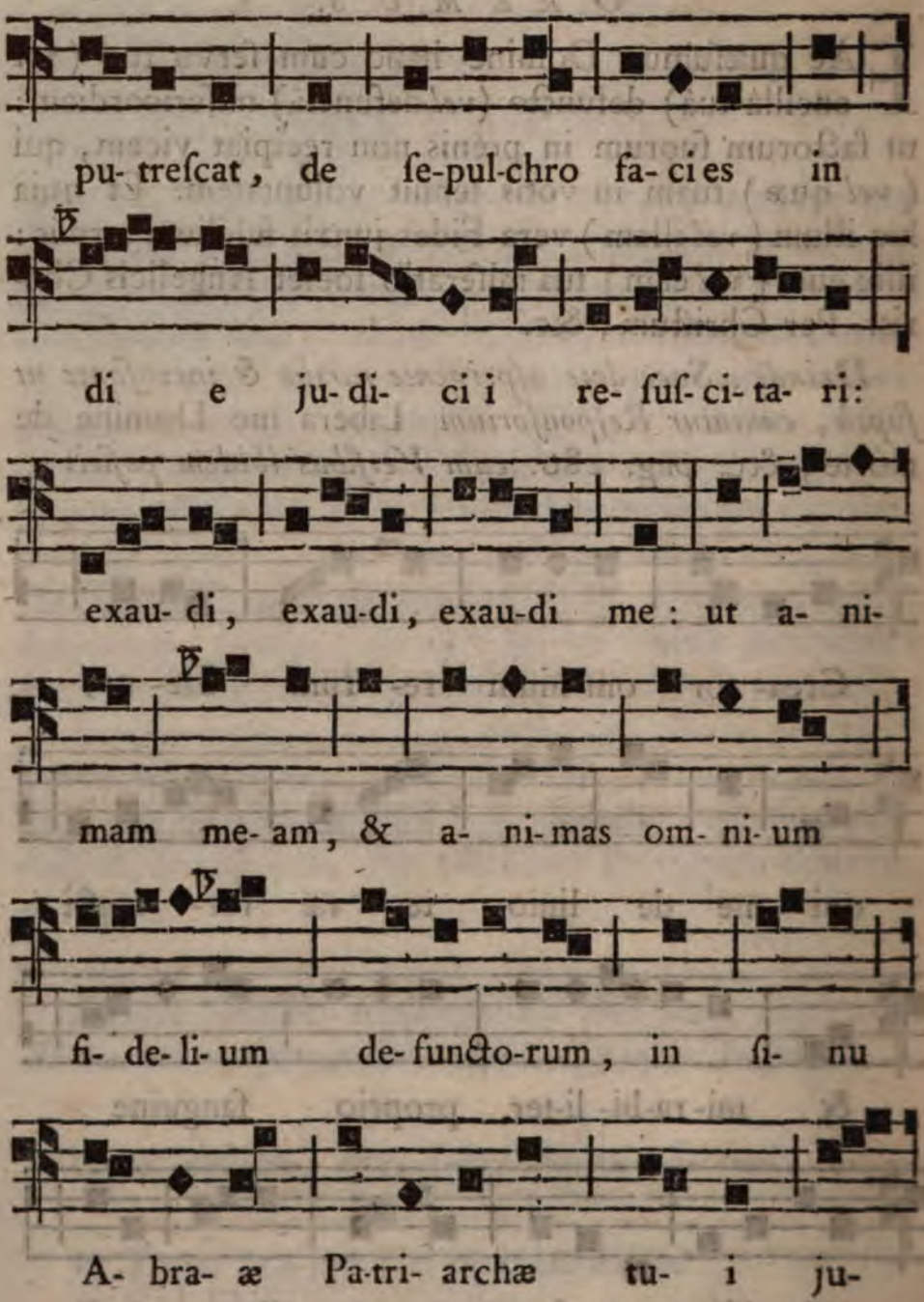
pu- treſcat, de ſe-pul-chro fa- ci es in
di e ju- di- ci i re- ſuſ- ci- ta- ri:
exau- di, exau-di, exau-di me: ut a- ni-
mam me- am, & a- ni- mas om- ni- um
fi- de- li- um de- functo-rum, in ſi- nu
A- bra- æ Pa-tri- archæ tu- i ju-

beas

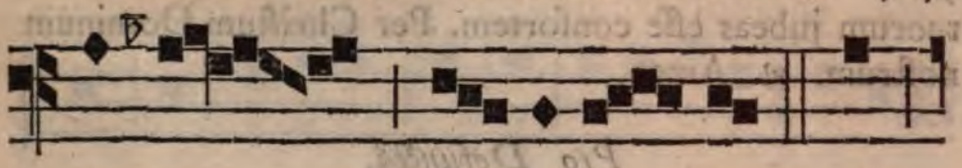

be- as col- lo- ca- ri. * Dum

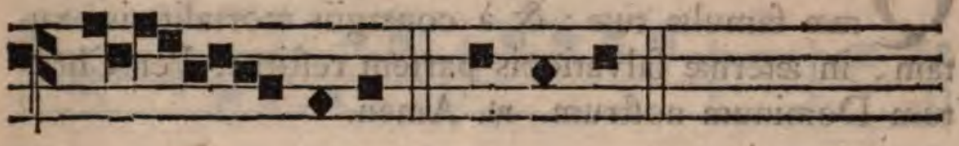

ve- neris. ℣. Requiem, &c.

In fine Kyrie eleïſon, &c. Pater noſter. *Secretò.*

℣. Et ne nos inducas in tentationem:

℟. Sed libera nos à malo.

℣. Non intres in judicium cum ſervo tuo (*vel* ancillâ tuâ) Domine:

℟. Quia non juſtificabitur in conſpectu tuo omnis vivens.

℣. A portâ inferi:

℟. Erue, Domine, animam ejus.

℣. Domine exaudi orationem meam:

℟. Et clamor meus ad te veniat.

℣. Dominus vobiſcum:

℟. Et cum ſpiritu tuo.

OREMUS.

Oratio pro Defuncto.

INclina, Domine, aurem tuam ad preces noſtras, quibus miſericordiam tuam ſupplices deprecamur: ut animam famuli tui, quam de hoc ſæculo migrare juſſiſti, in pacis ac lucis regione conſtituas, & Sanctorum

tuorum jubeas eſſe conſortem. Per Chriſtum Dominum noſtrum. ℟. Amen.

Pro Defunctâ.

QUæſumus Domine, pro tuâ pietate miſerere animæ famulæ tuæ : & à contagiis mortalitatis exutam, in æternæ ſalvationis partem reſtitue. Per Chriſtum Dominum noſtrum. ℟. Amen.

In fine dicitur Requieſcant in pace. ℟. Amen.

Quandò autem celebrantur Exequiæ, corpore non præſente, videlicèt ob contagii metum ; vel quia corpus jam antè ſepultum eſt, nihilominùs feretrum erigatur in Eccleſiâ, ad funeris repræſentationem : circà quod fiant cæremoniæ ſuprà ſcriptæ : quippè cùm earum ſignificatio & uſus etiam tunc locum habeant.

His ità expletis, defertur corpus ad ſepulchrum, eo ordine & ritu, quo ad Eccleſiam allatum fuerat. Et dum portatur, Cantor inchoat ſequentem Antiph. quam Clerus progrediendo proſequitur.

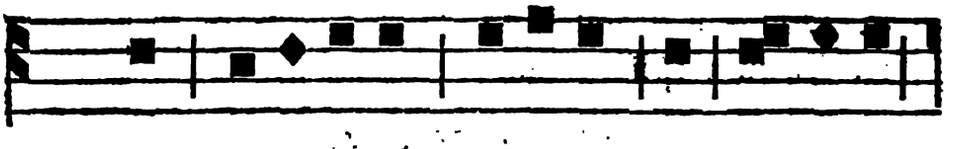

Ant. In Pa-ra-di-ſum deducant te An-ge-li,

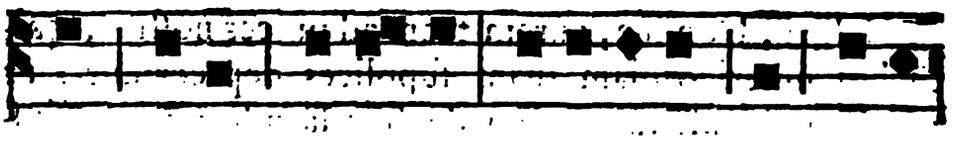

in tu-o ad-ven-tu ſuſ-ci-piant te Marty-

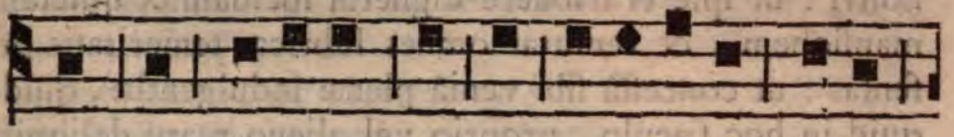

res, & perducant te in ci-vi-ta-tem ſanctam

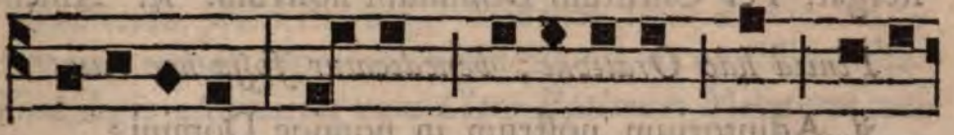

Je-ru-ſalem. Chorus An-ge-lorum te ſuſci-

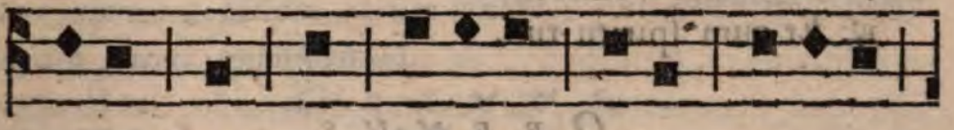

piat, & cum Laza-ro quondam paupe-re

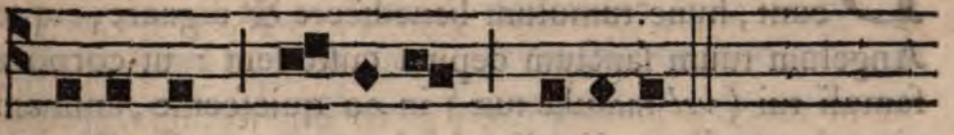

æ-ternam ha-be-as requiem.

Deindè intrando Cœmeterium dicit Sacerdos:

Aperite mihi portas juſtitiæ, & ingreſſus in eas confitebor Domino: hæc porta Domini juſti intrabunt in eam.

Corpore juxtà foſſam depoſito, ſubjungit ſine Oremus.

PIæ recordationis affectu, fratres chariſſimi, commemorationem facimus chari noſtri (*vel* charæ noſtræ) quem (*vel* quam) Dominus de tentationibus hujus ſæculi aſſumpſit, obſecrantes miſericordiam Dei

noſtri : ut ipſe ei tribuere dignetur lucidam & quietam manſionem, & remittat omnes lubricæ temeritatis offenſas : ut conceſſâ ſibi veniâ plenæ indulgentiæ, quidquid in hoc ſæculo, proprio vel alieno reatu deliquit, totum ineffabili pietate ac benignitate ſuâ deleat & abſtergat. Per Chriſtum Dominum noſtrum. ℟. Amen.

Finitâ hâc Oratione, benedicatur foſſa hoc ritu.

℣. Adjutorium noſtrum in nomine Domini :
℟. Qui fecit cœlum & terram.
℣. Dominus vobiſcum :
℟. Et cum ſpiritu tuo.

OREMUS.

DEus, cujus miſeratione animæ fidelium requieſcunt, hunc tumulum benedicere ✠ dignare, eique Angelum tuum ſanctum deputa cuſtodem : ut corpore famuli tui (*vel* famulæ tuæ) in eo quieſcente, animam ejus ab omnibus vinculis abſolutam, cum Sanctis tuis facias ſine fine lætari. Per Chriſtum Dominum noſtrum. ℟. Amen.

Deindè aſpergitur foſſa aquâ benedictâ, in modum Crucis. Tùm demittitur corpus in eam. Quo facto, Sacerdos aſpergit corpus aquâ benedictâ in modum Crucis, dicens :

Hodie ſit in pace locus tuus, & habitatio tua in ſanctâ Sion. Per Chriſtum Dominum noſtrum. ℟. Amen.

Deindè, ſi commodè fieri poſſit, illud incenſat : ac demùm accepto ligone de manu Miniſtri, ſignat ſemel

terram erutam, & ex eâ ter projicit in foſſam, ſuper corpus defuncti, dicens ad primam immiſſionem : In nomine Patris, *ad ſecundam,* & Filii, *ad tertiam,* & Spiritûs Sancti. Amen.

Dùm impletur foſſa, dicit Sacerdos Antiphonam :

De terrâ plaſmaſti me, & carne induiſti me, Redemptor meus Domine, reſuſcita me in noviſſimo die. *Tùm legit alternatim cum Clero Pſalmum* Miſerere mei Deus. *pag.* 282. *Deindè repetitur Antiph.* De terrâ plaſmaſti. *Tùm ſuddit Sacerdos Orationes ſequentes, ſi non omnes, ſaltem earum unam, aut alteram, prout viſum fuerit opportunum.*

OREMUS.

DEus vitæ dator, & humanorum corporum reparator, qui te à peccatoribus exorari voluiſti: exaudi preces quas ſpeciali devotione, pro animâ famuli tui (*vel* famulæ tuæ) lacrymabiliter fundimus, & liberare eam ab inferorum cruciatibus, & collocare inter agmina Sanctorum tuorum digneris: veſte quoque cœleſti & ſtolâ immortalitatis indui, & Paradiſi amœnitate confoveri jubeas. Per Chriſtum Dominum noſtrum. ℟. Amen.

Alia Oratio.

OREMUS.

DEus, apud quem mortuorum ſpiritus vivunt, & in quo Electorum animæ, depoſito carnis onere, plenâ fœlicitate lætantur : præſta ſupplicantibus nobis, ut anima famuli tui (*vel* famulæ tuæ) ab hujus luminis uſu per corporis depoſitionem ſeparata, æternæ illius

lucis ſolatio potiatur. Non eam tormentum mortis attingat ; non dolor horrendæ viſionis afficiat, non pœnalis timor excruciet ; non reorum proxima catena conſtringat : ſed conceſſâ ſibi veniâ omnium delictorum, optatæ quietis conſequatur gaudia repromiſſa. Per Chriſtum Dominum noſtrum. ℟. Amen.

Alia Oratio.

OREMUS.

DEus qui tuorum ſupplicationibus ſemper præſto es, quique pia eorum vota dignaris intueri : qui univerſorum es Conditor, & Redemptor : miſericordia quoque peccatorum, & tuorum beatitudo Sanctorum: da famulo tuo (*vel* famulæ tuæ) cujus depoſitioni hodiè officium humanitatis exhibemus, cum Sanctis & Electis tuis, beati muneris portionem, eumque (*vel* eamque) à corporis nexibus abſolutum (*vel* abſolutam) in reſurrectione Electorum tuorum facias præſentari. Qui vivis & regnas in ſæcula ſæculorum. ℟. Amen.

Alio Oratio.

OREMUS.

TEmeritatis quidem eſt Domine, ut homo hominem, mortalis mortalem, cinis cinerem, tibi Domino Deo noſtro audeat commendare : ſed quia terra ſuſcipit terram, & pulvis revertitur in pulverem, donec omnis caro in ſuam redigatur originem, indè tuam, Deus, piiſſime Pater, lacrymabiliter quæſumus pietatem: ut hujus famuli tui (*vel* famulæ tuæ) animam, quam de voragine hujus mundi cœnulentâ ducis ad patriam,

Abrahæ amici tui ſinu recipias, & refrigerii rore perfundas: ſit ab æſtuantis gehennæ truci incendio ſegregata, & beatæ requiei, te donante, conjuncta: & quæ illi ſunt, Domine, dignæ cruciatibus culpæ, tu eas mitiſſimâ gratiæ tuæ lenitate indulge: nec peccati recipiat vicem, ſed indulgentiæ tuæ piam ſentiat bonitatem. Cùmque, finito mundi termino, ſupernum cunctis illuxerit regnum, Sanctorum omnium cœtibus aggregata, cum Electis tuis conſiſtat in dexterâ parte coronanda. Per Dominum noſtrum Jeſum Chriſtum Filium tuum, qui tecum vivit & regnat in unitate Spiritûs Sancti Deus. Per omnia ſæcula ſæculorum. ℟. Amen.

Deniquè pro concluſione dicit:

Oremus pro fidelibus defunctis.

Pſalmus De profundis, &c. *in fine* Kyrie eleïſon. Chriſte eleïſon. Kyrie eleïſon. Pater noſter, &c.

℣. Et ne nos inducas in tentationem:
℟. Sed libera nos à malo.
℣. A portâ inferi:
℟. Erue, Domine, animas eorum.
℣. Domine exaudi orationem meam:
℟. Et clamor meus ad te veniat.
℣. Dominus vobiſcum:
℟. Et cum ſpiritu tuo.

ORÉMUS.

DEus, cujus miſeratione animæ fidelium requieſcunt, famulis & famulabus tuis, hîc & ubiquè in Chriſto quieſcentibus, da propitius, veniam peccato-

rum, ut à cunctis reatibus absoluti, tecum sine fine lætentur. Per Dominum nostrum, &c. ℟. Amen.

℣. Requiescant in pace. ℟. Amen.

Et Sacerdos aspergit tumulum aquâ benedictâ; quibus peractis, Sacerdos brevem ad circumstantes monitiunculam poterit subjungere; quâ finitâ, populus in pace dimittitur, aut pro locorum consuetudine, processionaliter ad domum funebrem reducitur, Cruce prælatâ, in gloriam ejus qui deducit ad inferos, & reducit. Ac deindè Clerus, Cruce similiter præeunte, ordinatè revertitur in Ecclesiam.

De Sepulturâ Parvulorum Baptizatorum.

TAmetsi Parvulorum Baptizatorum, qui ante rationis usum defuncti sunt, animæ nullis indigeant Suffragiis; (quippè quæ mox ad cœlestem gloriam transferantur) eorum tamen corpuscula tanquàm Spiritûs Sancti organa, religiosâ pietate sepeliri debent: tùm ad excitandam Resurrectionis fidem, tùm ad gratias Deo pro eorum salute referendas.

Quare, si parentes Missam pro eorum funere celebrari voluerint, non Missa Defunctorum, sed vel de Sanctissimâ Trinitate, vel de Spiritu Sancto, vel de Beatâ Mariâ, vel de Angelis, quorum gloriæ participes facti sunt parvuli, vel ea quæ in hunc specialiter usum digesta est, celebretur. Campanæ quoquè non lugubri, sed Festivo sono pulsentur.

RITUS

RITUS SEPELIENDI PARVULOS.

QUandò corpus Parvuli baptizati fuerit ſepeliendum, Sacerdos Superpelliceo, vel (ſi Miſſam celebrare debeat) Albâ & Stolâ candidâ ornatus, unà cum Miniſtro Librum Ritualem deferente, & aliis de Clero, ſi vocati fuerint, transfert ſe ad locum ubi jacet corpus: & illùc ingreſſus, ſumpto in manus Libro, dicit Pſalmum ſequentem alternatim cum Miniſtro, præmiſſâ Antiphonâ.

Sit nomen Domini benedictum : ex hoc nunc, & uſque in ſæculum.

PSALMUS 112.

LAudate pueri Dominum : laudate nomen Domini.

Sit nomen Domini benedictum : ex hoc nunc, & uſque in ſæculum.

A ſolis ortu uſque ad occaſum : laudabile nomen Domini.

Excelſus ſuper omnes gentes Dominus : & ſuper cœlos gloria ejus.

Quis ſicut Dominus Deus noſter qui in altis habitat: & humilia reſpicit in cœlo & in terrâ ?

Suſcitans à terrâ inopem : & de ſtercore erigens pauperem.

Ut collocet eum cum principibus : cum principibus populi ſui.

Qui habitare facit ſterilem in domo : matrem filiorum lætantem.

Gloria Patri, &c.

Deindè aſpergit corpus in modum Crucis, dicens:

In nomine Patris, ✠ & Filii, & Spiritûs Sancti. ℟. Amen.

Tùm portatur funus ad Eccleſiam, ſi illìc Miſſa celebranda ſit, aut rectà ad locum ſepulturæ. Si verò Miſſa celebretur, eâ finitâ, Sacerdos cum Miniſtris & Clero, accedit ad feretrum in loco idoneo conſtitutum; & ad ejus caput conſiſtens, cantat ſequentem Orationem:

OREMUS.

DEus, apud quem mortuorum ſpiritus vivunt, & in quo Electorum animæ, depoſito carnis onere, plenâ fælicitate lætantur: gratias agimus ineffabili pietati, ac benignitati tuæ, quâ animam hujus parvuli (*vel* parvulæ) tuâ imagine inſignitam, & pretioſo ſanguine Filii tui miſericorditer redemptam, de laqueis hujus ſæculi liberare dignatus es, ut æternæ lucis ſolatio frueretur: & conceſſâ ſibi veniâ originalis peccati, per lavacrum regenerationis & renovationis Spiritûs Sancti, optatæ quietis gaudia conſequeretur, omnibus Sanctis & Electis tuis repromiſſa. Per Chriſtum Dominum noſtrum. ℟. Amen.

Poſteà Cantor inchoat ſequentem Antiphonam, quam Clerus proſequitur.

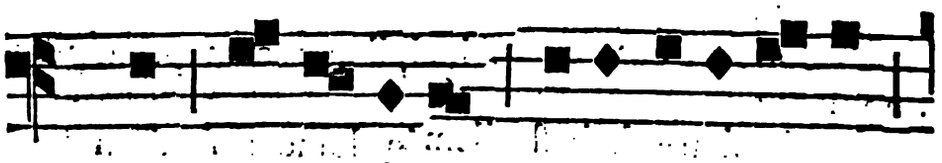

Ant. Hic ac- ci- pi- et be-ne- dicti o- nem

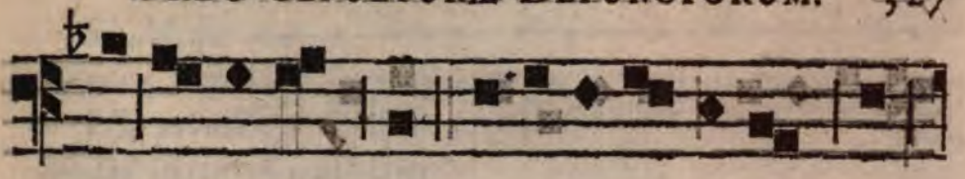

à Do-mi-no, & mi-ſe-ri-cor-di am à

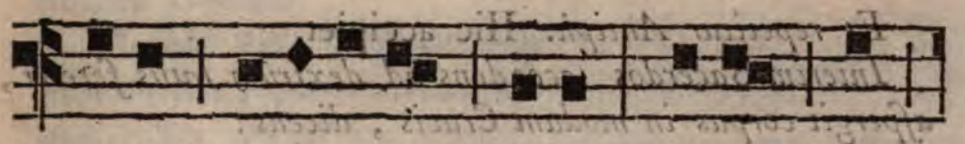

Deo ſa-lu-ta-ri ſu-o, qui-a hæc

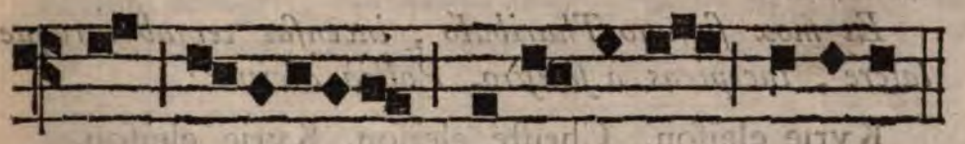

eſt ge-ne-ra-tio quæren-ti um Dominum.

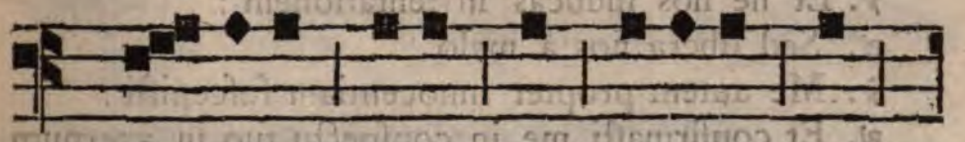

℣. Glo- ri- a Patri, & Fi-li o, &

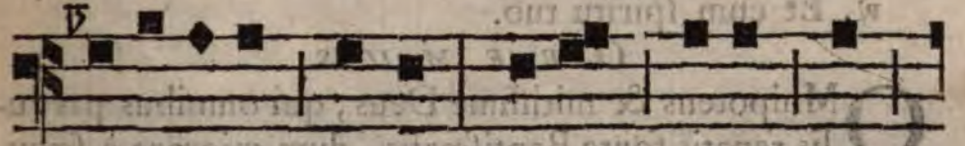

Spiri- tu i ſancto: Si-cut e-rat in

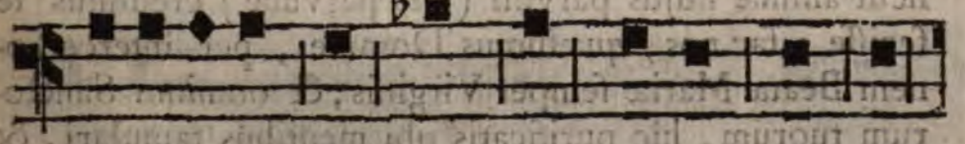

princi-pi o & nunc & ſemper, & in

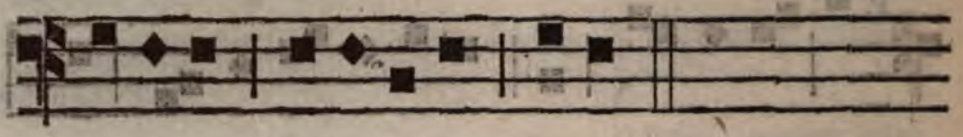

ſæ-cu-la ſæ-cu-lorum. Amen.

Et repetitur Antiph. Hic accipiet.

Interim Sacerdos accedens ad dextrum latus feretri, aſpergit corpus in modum Crucis, dicens:

In nomine Patris, ✠ & Filii, & Spiritûs Sancti. ℟. Amen.

Et mox ſumpto Thuribulo, incenſat ter ab utroque latere, incipiens à ſiniſtro. Poſteà dicitur:

Kyrie eleïſon. Chriſte eleïſon. Kyrie eleïſon.

Pater noſter, &c.

℣. Et ne nos inducas in tentationem:

℟. Sed libera nos à malo.

℣. Me autem propter innocentiam ſuſcepiſti:

℟. Et confirmaſti me in conſpectu tuo in æternum.

℣. Dominus vobiſcum;

℟. Et cum ſpiritu tuo.

ORE MUS.

OMnipotens & mitiſſime Deus, qui omnibus parvulis renatis fonte Baptiſmatis, dum migrant à ſæculo, ſine ullis eorum meritis, vitam illicò largiris æternam, ſicut animæ hujus parvuli (*vel* parvulæ) credimus te feciſſe; fac nos, quæſumus Domine, per interceſſionem Beatæ Mariæ ſemper Virginis, & omnium Sanctorum tuorum, hîc purificatis tibi mentibus famulari, & in Paradiſo cum beatis parvulis perenniter ſociari. Per Chriſtum Dominum noſtrum. ℟. Amen.

Si Miſſa non celebretur, ſed corpus rectà ad locum ſepulturæ deferatur, prædicta cœremonia omittitur.

His peractis, defertur corpus ad tumulum, & illìc Sacerdos dicit Antiphonam:

Juvenes & virgines, ſenes cum junioribus, laudent nomen Domini.

Deindè legit Pſalmum Laudate Dominum de cœlis. *cum duobus ſequentibus, ut ſuprà in Officio Defunctorum,* pag. 289. *ſed in fine dicitur* Gloria Patri. *& repetitur Antiphona:* Juvenes, &c. *Quo facto, & corpore in terram demiſſo, Sacerdos accepto ligone de manu Miniſtri, format Crucem ſuper terram erutam, & ex eâ ter projicit ſuper corpus parvuli, dicens ad primam injectionem:* In nomine Patris, *ad ſecundam,* & Filii, *ad tertiam,* & Spiritûs Sancti. ℟. Amen. *Deindè ſubjungit:*

Kyrie eleïſon. Chriſte eleïſon. Kyrie eleïſon.

Pater noſter, &c.

℣. Et ne nos inducas in tentationem:

℟. Sed libera nos à malo.

℣. Sinite parvulos venire ad me:

℟. Talium eſt enim regnum cœlorum.

℣. Dominus vobiſcum:

℟. Et cum ſpiritu tuo.

OREMUS.

OMnipotens ſempiterne Deus, ſanctæ puritatis amator, qui animam hujus parvuli [*vel* parvulæ] ad cœlorùm regnum miſericorditer vocare dignatus es: digneris etiam Domine ità nobiſcum miſericorditer agere, ut meritis tuæ ſanctiſſimæ Paſſionis, & interceſſione

Beatæ Mariæ ſemper Virginis, & omnium Sanctorum tuorum, in eodem regno nos cum iiſdem Sanctis ſemper facias congaudere. Qui vivis & regnas cum Deo Patre in unitate Spiritûs Sancti Deus, per omnia ſæcula ſæculorum. ℟. Amen.

Deindè Sacerdos aſpergit tumulum aquâ benedictâ in modum Crucis.

His peractis, dùm revertitur Clerus ad Eccleſiam, vel ſi in ipſâ Eccleſiâ facta fuerit inhumatio, ſtante Clero, verſâ facie ad Altare, Sacerdos dicit:

Oremus pro fidelibus defunctis.

Pſalmus De profundis, &c. *in fine* Requiem, &c. *Poſteà* Kyrie eleïſon. Chriſte eleïſon. Kyrie eleïſon.

Pater noſter, &c.

℣. Et ne nos inducas in tentationem:

℟. Sed libera nos à malo.

℣. A portâ inferi:

℟. Erue, Domine, animas eorum.

℣. Domine exaudi orationem meam:

℟. Et clamor meus ad te veniat.

℣. Dominus vobiſcum:

℟. Et cum ſpiritu tuo.

OREMUS.

DEus, cujus miſeratione animæ fidelium requieſcunt, famulis & famulabus tuis, hîc & ubiquè in Chriſto quieſcentibus, da propitius, veniam peccatorum, ut à cunctis reatibus abſoluti, tecum ſine fine lætentur. Per Dominum noſtrum, &c. ℟. Amen.

℣. Requieſcant in pace. ℟. Amen.

DE BENEDICTIONIBUS.

NUlla quidem creatura Dei per ſe mala eſt, aut immunda, ſed tamen per primam tranſgreſſionem, quâ homo ſe ſubjecit diabolo, etiam ea quæ hominis ſunt, ità in poteſtatem diaboli venerunt, ut eorum uſum vel impedire, vel noxium reddere, Deo permittente, poſſit.

Atque hinc eſt, quod ſcriptura diabolum, modò principem hujus mundi, modò Deum hujus ſæculi appellat. Quod & ipſum indicat Apoſtolus, Rom. 8. dicens: Vanitati ſubjectam eſſe creaturam, tandemque liberandam à ſervitute corruptionis.

In omni Benedictione extrà Miſſam, utatur ſaltem Sacerdos ſuperpelliceo, & ſtolâ pro ratione temporis, niſi aliter in Officio notetur.

Stando ſemper benedicat & aperto capite.

Habeat Miniſtrum cum vaſe aquæ benedictæ & aſperſorio, & cum hoc Rituali Libro ſeu Miſſali.

Caveat ne, Benedictionis cauſâ, ponat aliquid indecens ſuper Altare, veluti eſculenta; ſed quod ejuſmodi eſt, ponatur ſuper menſam, commodo loco paratam, vel altem à Miniſtro porrigatur in vaſe ad id idoneo, ſeu nteo mundo ad Benedictionem.

Advertat ne quid temerè benedicat ad pravos, aut perſtitioſos uſus, atque ideò, quandò res poſtulabit, ferentium animos & conditionem diligenter exploret;

memineritque ſibi non licere aliis Benedictionibus uti, quam iis quæ in hoc Rituali, vel in Miſſali præſcribuntur ; aut in iis, quovis prætextu, alias cœremonias, aut preces adhibere.

Denique cùm duplicis generis diſtinguantur Benedictiones, Sacerdotales nimirùm & Epiſcopales ; ſub duplici hoc titulo, omnes variæ Benedictiones ſigillatim referentur.

BENEDICTIONES SACERDOTALES quæ fieri poſſunt à quolibet Sacerdote, non interdicto neque ſuſpenſo.

ORDO ad faciendam Aquam Benedictam diebus Dominicis.

Diebus Dominicis (exceptis diebus Paſchæ & Pentecoſtes, in quibus ad populi aſperſionem reſervatur de aquâ Baptiſmali ante infuſionem Chriſmatis, pridiè benedictâ) præparato ſale & aquâ, Sacerdos ſuperpelliceo & ſtolâ indutus, vel paramentis Miſſæ, demptis Caſulâ & Manipulo, in medio Chori, vel in cornu Epiſtolæ ad Altare, dicit :

℣. Adjutorium noſtrum in nomine Domini :
℟. Qui fecit cœlum & terram.

Deindè abſolutè incipit Exorciſmum ſalis, manu dextrâ ſuper ſal extensâ.

Exorciſmus

Exorciſmus Salis.

EXorcizo te creatura ſalis, per Deum ✠ vivum, per Deum verum ✠, per Deum ſanctum ✠: per Deum qui te per Elizæum Prophetam in aquam mitti juſſit, ut ſanaretur ſterilitas aquæ : ut efficiaris ſal exorcizatum in ſalutem credentium : & ſis omnibus ſumentibus te ſanitas animæ & corporis : & effugiat atque diſcedat à loco in quo aſperſum fueris, omnis phantaſia & nequitia, vel verſutia diabolicæ fraudis, omniſque ſpiritus immundus, adjuratus per eum qui venturus eſt judicare vivos & mortuos, & ſæculum per ignem. ℟. Amen.

OREMUS.

IMmenſam clementiam tuam, omnipotens æterne Deus, humiliter imploramus : ut hanc creaturam ſalis, quam in uſum generis humani tribuiſti, bene ✠ dicere & ſancti ✠ ficare tuâ pietate digneris, ut ſit omnibus ſumentibus ſalus mentis & corporis : & quidquid ex eo tactum, vel reperſum fuerit, careat omni immunditiâ, omnique impugnatione ſpiritualis nequitiæ. Per Chriſtum Dominum noſtrum. ℟. Amen.

Exorciſmus Aquæ : & dicitur ſine Oremus.

Exorciſmus Aquæ.

EXorcizo te creatura aquæ, in nomine Dei ✠ Patris omnipotentis, & in nomine Jeſu ✠ Chriſti Filii ejus Domini noſtri, & in virtute Spiritûs ✠ Sancti : ut fias aqua exorcizata ad effugandam omnem poteſtatem inimici : & ipſum inimicum eradicare & explan-

tare valeas cum Angelis ſuis apoſtaticis. Per virtutem ejuſdem Domini noſtri Jeſu Chriſti, qui venturus eſt judicare vivos & mortuos, & ſæculum per ignem. ℟. Amen.

ORAMUS.

DEus qui ad ſalutem humani generis, maxima quæque ſacramenta in aquarum ſubſtantiâ condidiſti: adeſto propitius invocationibus noſtris, & elemento huic multimodis purificationibus præparato, virtutem tuæ benedictionis ✠ infunde: ut creatura tua myſteriis tuis ſerviens, ad abigendos dæmones, morboſque pellendos, divinæ gratiæ ſumat effectum: ut quidquid in domibus, vel in locis fidelium hæc unda reſperſerit, careat omni immunditiâ, liberetur à noxâ: non illic reſideat ſpiritus peſtilens, non aura corrumpens: diſcedant omnes inſidiæ latentis inimici: & ſi quid eſt, quod aut incolumitati habitantium invidet aut quieti, aſperſione hujus aquæ effugiat: ut ſalubritas per invocationem ſancti tui nominis expetita, ab omnibus ſit impugnationibus defenſa. Per Dominum noſtrum Jeſum Chriſtum Filium tuum, qui tecum vivit & regnat in unitate Spiritûs Sancti Deus, per omnia ſæcula ſæculorum. ℟. Amen.

Hîc mittit ſalem in aquam, in modum Crucis, dicendo ſemel:

Commixtio ſalis & aquæ pariter fiat, in nomine Patris, ✠ & Filii, ✠ & Spiritûs ✠ Sancti. ℟. Amen.

℣. Dominus vobiſcum.
℟. Et cum ſpiritu tuo.

OREMUS.

DEus invictæ virtutis auctor, & inſuperabilis imperii Rex, ac ſemper magnificus triumphator, qui adverſæ dominationis vires reprimis : qui inimici rugientis ſævitiam ſuperas, qui hoſtiles nequitias potenter expugnas : te Domine trementes ac ſupplices deprecamur ac petimus, ut hanc creaturam ſalis & aquæ dignanter aſpicias, benignus illuſtres, pietatis tuæ rore ſanctifices ; ut ubicumquè fuerit aſperſa, per invocationem ſancti tui nominis, omnis infeſtatio immundi ſpiritûs abigatur, terrorque venenoſi ſerpentis procul pellatur, & præſentia Sancti Spiritûs, nobis miſericordiam tuam poſcentibus ubiquè adeſſe dignetur. Per Dominum noſtrum Jeſum Chriſtum Filium tuum, qui tecum, &c. ℟. Amen.

Finitâ aquæ Benedictione, Sacerdos genuflexus ad Altare majus, aſpergit illud ter, primò versùs medium, ſecundò ad cornu Evangelii, tertiò ad cornu Epiſtolæ, inchoans Antiphonam, Aſperges me, *niſi hoc per Cantores fiat. Tùm oſculatur Altare, aſpergit ſe, Miniſtros, Clerum ac populum, recitans, ſi velit, Pſalmum* Miſerere mei Deus, &c. *Interim Chorus proſequitur Antiphonam, addens* Et ſecundùm multitudinem, *& alios ſequentes, cum* Gloria Patri, *quantùm neceſſe erit, donec aſperſio finiatur. Sed Dominicâ Paſſionis & Palmarum omittitur* Gloria Patri.

A Dominicâ Paſchæ uſque ad Pentecoſten incluſivè, loco Antiphonæ Aſperges me, *dicitur Antiphona* Vidi aquam.

Finitâ aſperſione aquæ, Sacerdos reverſus ad locum Benedictionis, & illic ſtans, dicit :

℣. Oſtende nobis Domine miſericordiam tuam:
℟. Et ſalutare tuum da nobis.

Tempore Paſchali additur, Alleluya.

℣. Domine exaudi orationem meam:
℟. Et clamor meus ad te veniat.
℣. Dominus vobiſcum:
℟. Et cum ſpiritu tuo.

OREMUS.

EXaudi nos Domine ſancte, Pater omnipotens, æterne Deus: & mittere digneris ſanctum Angelum tuum de cœlis, qui cuſtodiat, foveat, protegat, viſitet atque defendat omnes habitantes in hoc habitaculo. Per Chriſtum Dominum noſtrum. ℟. Amen.

Vel dicitur Oratio ſequens:

PRæſta nobis, quæſumus Domine, per hujus aquæ aſperſionem, ſanitatem mentis, integritatem corporis, tutelam ſalutis, ſecuritatem ſpei, corroborationem fidei: hîc & in æterna ſæcula ſæculorum. ℟. Amen.

Poſteà poſſunt Chriſti fideles de ipſâ aquâ benedictâ in vaſculis ſuis accipere, & ſecum deferre, ad aſpergendos infirmos, domos, agros, vineas, & alia; & ad eam conſervandam in cubiculis ſuis, ut eâ quotidiè, & ſæpiùs aſpergi poſſint.

RITUS benedicendi Panem Dominicalem, vel alium quemlibet.

℣. Adjutorium noſtrum in nomine Domini:
℟. Qui fecit cœlum & terram.

℣. Dominus vobiſcum:
℟. Et cum ſpiritu tuo.

OREMUS.

DOmine Jeſu Chriſte, Panis Angelorum, Panis vivus æternæ vitæ, benedicere ✠ dignare panem iſtum, ſicut benedixiſti quinque panes in deſerto: ut omnes ex eo guſtantes, inde corporis & animæ percipiant ſanitatem. Qui vivis & regnas in ſæcula ſæculorum. ℟. Amen.

Et aſpergatur aquâ benedictâ.

Vel dicatur Oratio ſequens:

DOmine ſancte, Pater omnipotens, æterne Deus, benedicere ✠ digneris hunc panem tuâ ſanctâ ſpirituali benedictione: ut ſit omnibus ſumentibus ſalus mentis & corporis, atque contra omnes morbos, & univerſas inimicorum inſidias tutamen. Per Dominum noſtrum Jeſum Chriſtum Filium tuum, panem vivum qui de cœlo deſcendit, & dat vitam & ſalutem mundo, & tecum vivit & regnat in unitate Spiritûs Sancti Deus, per omnia ſæcula ſæculorum. ℟. Amen.

Benedictio Mulieris prægnantis, aut in partu periclitantis.

SI Mulier prægnans, adversùs partûs periculum Eccleſiaſticâ benedictione muniri deſiderat, ad Eccleſiam ſe conferat, ubì ad gradus Altaris genuflexa, à Sacerdote in hunc modum poterit benedici.

℣. Adjutorium noſtrum in nomine Domini:
℟. Qui fecit cœlum & terram.
℣. Salvam fac ancillam tuam:
℟. Deus meus ſperantem in te.
℣. Nihil proficiat inimicus in eâ:
℟. Et filius iniquitatis non apponat nocere ei.
℣. Domine exaudi orationem meam:
℟. Et clamor meus ad te veniat.
℣. Dominus vobiſcum:
℟. Et cum ſpiritu tuo.

OREMUS.

OMnipotens ſempiterne Deus, qui glorioſæ Virginis Matris Mariæ corpus & animam, ut dignum Filii tui habitaculum effici mereretur, Spiritu Sancto cooperante, præparaſti: quique Joannem Baptiſtam in utero matris exultare feciſti: accipe ſacrificium cordis contriti, ac fervens deſiderium hujus famulæ tuæ, tibi humiliter ſupplicantis, eamque cum prole quam dediſti ei concipere, ab omni periculo cuſtodi; ut obſtetricante manu miſericordiæ tuæ, fœtus ejus in hanc lucem veniat incolumis, & ſanctæ regenerationi ſervetur, tibique in omnibus jugiter deſerviat, & vitam conſequi mereatur æternam, per Chriſtum, &c.

Et aſpergitur Mulier aquâ benedictâ, dicendo:

Aſpergat te Deus rore gratiæ ſuæ in vitam æternam.
℟. Amen.

Prædicta Benedictio Mulieris etiam adhiberi poterit in privatis domibus, ſi neceſſitas urgeat, aliàs minimè.

De Benedictione Mulieris poſt partum.

QUamvis nullâ lege mulier teneatur abſtinere ullo die ab ingreſſu Eccleſiæ poſt partum, probatiſſimus tamen ille Chriſtianæ Eccleſiæ mos, quo puerperæ, expleto purificationis ſuæ tempore, ad Eccleſiam accedunt acturæ Deo gratias, & Sacerdotis benedictionem accepturæ, nequaquàm negligendus eſt aut contemnendus.

Non ex Judaïcâ aliquâ ſuperſtitione manavit: quaſi mulier ex partu immunditiam aliquam ſpiritualem contraxerit, propter quam ab Eccleſiæ ingreſſu, & à Sacramentorum ſuſceptione arceri debeat; (voluptas etenim carnis, ait S. Gregorius ad Auguſtinum, non dolor in culpâ eſt) ſed ex Chriſtianâ pietate, ad agendas Deo gratias, uti dictum eſt, pro partûs liberatione fuit introducta.

Quòd autem ea benedictio nonnunquàm purificationis nomine appellatur, ideo fit, quia demùm poſt expletum purgationis tempus, in Eccleſiâ adhiberi conſuevit.

Non enim ea domi adhibenda eſt, etiamſi puerpera in mortis periculum incidat, neque alia mulier in locum ejus purificanda ſubſtitui debet; ſed Sacramenta ei miniſtranda ſunt, purificatio verò ſeu benedictio differenda eſt, donec ad Eccleſiam accedere poſſit. Et ſi interim moriatur, non minùs quàm aliàs Eccleſiaſticâ ſepulturâ debet honorari.

Hinc notum eſt, tempus quo puerpera domi ſe continere debet, non ob Religionem præſcriptum eſſe, ſed partim ob honeſtatem, donec à profluvio ſanguinis

emundetur ; partim ob valetudinem, donec vires corporis confirmentur.

Quarè vanus eſt timor mulierculârum, quæ, ſi purificationis tempore, de cubiculo in cubiculum migrent, vel domo ſuâ exeant, crimen admiſſum putant.

Nequaquàm autem Sacerdos, ad hunc Eccleſiaſticæ benedictionis honorem, admittat mulierem ex illegitimo partu decumbentem, niſi acceptâ Ordinarii ſeu Officialis ejus facultate.

Hæc benedictio ab ipſo Parocho fieri debet, & non ab alio, niſi ex ejus vel Ordinarii licentiâ, & quidem in ipſâ Eccleſiâ Parochiali tantùm ; niſi fortè loci diſtantia obſtet, itineriſque nimia difficultas, aliavè rationabilis cauſa : propter quam ipſe Parochus ad aliam Eccleſiam, ſeu Capellam ipſius puerperæ domûs viciniorem, hujus benedictionis peragendæ gratiâ, ſe conferre non dedignetur.

ORDO Benedictionis Mulieris poſt partum, quam purificationem vocant.

CUm Mulier, expleto purificationis tempore, ad Eccleſiam accedit, pro incolumitate ſuâ Deo gratias actura, & Sacerdotalem benedictionem acceptura, Sacerdos, cum Miniſtro aſpergillum deferente, venit ad eam in foribus Eccleſiæ (ſi ità ferat conſuetudo) vel in ipſâ Eccleſiâ præſtolantem, eamque aſpergens, dicit :

Aſpergat te Deus rore gratiæ ſuæ in vitam æternam.
℟. Amen.

Deindè

Deindè, ipſâ ad gradus Altaris genuflexâ, ſubjungit Sacerdos.

Ant. Hæc accipiet benedictionem à Domino, & miſericordiam à Deo ſalutari ſuo.

Kyrie eleïſon. Chriſte eleïſon. Kyrie eleïſon.
Pater noſter, &c.
℣. Et ne nos inducas in tentationem:
℟. Sed libera nos à malo.
℣. Salvam fac ancillam tuam:
℟. Deus meus ſperantem in te.
℣. Mitte ei Domine auxilium de ſancto:
℟. Et de Sion tuere eam.
℣. Nihil proficiat inimicus in eâ:
℟. Et filius iniquitatis non apponat nocere ei.
℣. Domine exaudi orationem meam:
℟. Et clamor meus ad te veniat.
℣. Dominus vobiſcum:
℟. Et cum ſpiritu tuo.

OREMUS.

OMnipotens ſempiterne Deus, Pater Domini noſtri Jeſu Chriſti, benedicere ✠ digneris hanc famulam tuam, quæ ad imitationem ſanctiſſimæ Virginis Mariæ, cum gratiarum actione, in templo ſuo ſe exhibet: & concede propitius, ut ſicut eam in templum iſtud terrenum inducimus; ſic poſt finem vitæ præſentis, regni cœleſtis mereatur introitum. Per Chriſtum Dominum noſtrum. ℟. Amen.

Tùm monebit eam, ut gratias Deo pro ſuâ incolumitate referat, ſuamque prolem, ſi ſupervivat, ei commendet, & ad Divinæ Majeſtatis obſequium præſentet.

Quòd ſi Miſſa non celebretur, Sacerdos præmiſſo Dominus vobiſcum, *immediatè ſubjunget Orationem quæ mox ſequitur :*

Si verò Miſſa celebranda ſit, aptiſſimè congruet Miſſa de Purificatione Beatæ Mariæ Virginis, quæ eſt in Miſſali 2. Februarii, omiſſo in Collectâ Hodiernâ die. *In Offertorio mulier accedit oblatura quod ſibi placuerit.*

In fine Miſſæ, & lecto, ut ſolet ad Altare, Evangelio Sancti Joannis, mulier rursùs accedit ad gradus Altaris; & Sacerdos adhuc planetâ indutus, ad eam genuflectentem converſus, ſubjungit ſequentem Orationem.

OREMUS.

OMnipotens ſempiterne Deus, qui abundantiâ pietatis tuæ merita ſupplicum excedis & vota : ſuper hanc famulam tuam, benedictionis ✠ tuæ gratiam clementer infunde; & quam Eccleſiæ tuæ incolumem miſericorditer reſtituiſti, eam facias ità bonis operibus abundare, ut in omni domo ſuâ, ſanctarum virtutum exemplo præluceat, atque finito tandem hujus mortalis vitæ termino, cum Sanctis tuis in cœleſti regno tibi præſentari mereatur. Per Chriſtum Dominum noſtrum. ℟. Amen.

Poſteà, ſi vixerit infans quem peperit mulier, eam Sacerdos commonebit, ut non patiatur, infantem unà cum parentibus, ſivè nutrice, ſivè quibuſlibet aliis, in eodem lecto decumbere, propter periculum oppreſſionis, quæ eſt caſus D. Epiſcopo reſervatus.

Quo peracto, illam aſpergit iterùm aquâ benedictâ in modum Crucis, dicens:

Pax & Benedictio Dei omnipotentis, Patris, ✠ & Filii, ✠ & Spiritûs ✠ Sancti, descendat super te & maneat semper. Amen.

Et mulier, osculato Altari, recedit in pace.

Benedictio Puerorum, cum in Ecclesiâ ad hunc effectum præsentantur.

℣. Adjutorium nostrum in nomine Domini:
℟. Qui fecit cœlum & terram.
℣. Dominus vobiscum:
℟. Et cum spiritu tuo.

OREMUS.

DOmine Jesu Christe, Fili Dei vivi, qui dixisti: Sinite parvulos venire ad me, talium est enim regnum cœlorum; super hunc puerum, tuæ virtutem bene ✠ dictionis infunde, & ad Ecclesiæ, ac parentum illius fidem & devotionem respice: ut ætate & sapientiâ, apud Deum & homines proficiens, ad optatam perveniat senectutem, & salutem consequatur æternam. Qui vivis & regnas in sæcula sæculorum. ℟. Amen.

PSALMUS 112.

LAudate pueri Dominum: laudate nomen Domini.

Sit nomen Domini benedictum: ex hoc nunc, & usque in sæculum.

A solis ortu usque ad occasum: laudabile nomen Domini.

Excelſus ſuper omnes gentes Dominus : & ſuper cœlos gloria ejus.

Quis ſicut Dominus Deus noſter, qui in altis habitat: & humilia reſpicit in cœlo & in terrâ ?

Suſcitans à terrâ inopem : & de ſtercore erigens pauperem.

Ut collocet eum cum principibus : cum principibus populi ſui.

Qui habitare facit ſterilem in domo : matrem filiorum lætantem.

Gloria Patri, &c.

Kyrie eleïſon. Chriſte eleïſon. Kyrie eleïſon.

Pater noſter, &c.

℣. Et ne nos inducas in tentationem :

℟. Sed libera nos à malo.

OREMUS.

BEnedictio Dei omnipotentis Patris, ✠ & Filii, ✠ & Spiritûs Sancti ✠, deſcendat ſuper te, & maneat ſemper. ℟. Amen.

Et aſpergatur aquâ benedictâ, dicendo:

Aſpergat te Deus rore gratiæ ſuæ in vitam æternam. ℟. Amen.

Quod ſi parentes voluerint Miſſam pro ſalute pueri celebrari, convenienter legetur illa quæ habetur 2. Febr. in Purificatione Beatæ Virginis Mariæ, omiſſo in Collectâ Hodiernâ die. *Quâ finitâ, adducetur puer ad gradus Altaris, à Sacerdote benedicendus, ritu ſupradicto.*

Benedictio Candelarum, extrà diem Purificationis B. Mariæ Virginis.

℣. Adjutorium noſtrum in nomine Domini:
℟. Qui fecit cœlum & terram.
℣. Dominus vobiſcum:
℟. Et cum ſpiritu tuo.

OREMUS.

DOmine Jeſu Chriſte, Fili Dei vivi, benedic ✠ candelas iſtas ſupplicationibus noſtris: infunde is Domine per virtutem ſanctæ Crucis ✠ benedictionem cœleſtem, qui eas ad repellendas tenebras humano generi tribuiſti: talemque benedictionem ſignaculo ſanctæ Crucis ✠ accipiant, ut quibuſcumque locis accenſæ, ſivè poſitæ fuerint, diſcedant principes tenebrarum, & contremiſcant, & fugiant pavidi cum omnibus miniſtris ſuis, ab habitationibus illis; nec præſumant ampliùs inquietare, aut moleſtare ſervientes tibi omnipotenti Deo. Qui vivis & regnas in ſæcula ſæculorum. ℟. Amen.

Aſpergantur aquâ benedictâ.

Alia Oratio ad libitum.

OREMUS.

DOmine Jeſu Chriſte, qui es lux vera illuminans omnem hominem venientem in hunc mundum, benedictionis ✠ tuæ virtutem ſuper hos cereos infunde;

ut ubicumque accensi fuerint, discedant principes tenebrarum; & præsta, ut ardentibus bonorum operum lampadibus, adventum tuum digno præstolemur occursu. Qui vivis & regnas in sæcula sæculorum. ℟. Amen.

Aspergantur aquâ benedictâ.

Ista Benedictio convenienter adhiberi poterit ad benedicendos cereos, qui in anni curriculo necessarii sunt ad celebrationem divinorum Officiorum, & eos quibus fideles uti solent in Ecclesiis, vel domi circà res sacras, ut ad susceptionem Sacramentorum, vel in agoniâ infirmorum, &c.

Benedictio Domûs.

SAcerdos Superpelliceo & Stolâ indutus, cum Ministro deferente vas aquæ benedictæ, domum ingrediens, dicit:

℣. Pax huic domui:
℟. Et omnibus habitantibus in eâ.
℣. Adjutorium nostrum in nomine Domini:
℟. Qui fecit cœlum & terram.
℣. Dominus vobiscum:
℟. Et cum spiritu tuo.

ORREMUS.

TE Deum Patrem omnipotentem suppliciter exoramus pro hac domo, & habitatoribus ejus, ac rebus: ut eam benedicere, ✠ & sanctificare ✠ ac bo-

nis omnibus ampliare digneris. Tribue eis Domine de rore cœli abundantiam, & de pinguedine terræ vitæ ſubſtantiam, & deſideria voti eorum ad effectum tuæ miſerationis perducas. Ad introitum ergo noſtrum benedicere, ✠ & ſanctificare ✠ digneris hanc domum, ſicut benedicere dignatus es domum Abraham, Iſaac, & Jacob : & intrà parietes domus iſtius, Angeli tuæ lucis inhabitent, eamque & ejus habitatores cuſtodiant. Per Chriſtum Dominum noſtrum. ℟. Amen.

Deindè, loca aſpergendo versùs quatuor latera in modum Crucis, dicit Antiph.

Aſperges me, Domine, hyſſopo, & mundabor : lavabis me, & ſuper nivem dealbabor.

Gloria Patri, &c.

Et repetitur Antiphona Aſperges me.

Factâ aſperſione, dicit :

℣. Domine exaudi orationem meam :
℟. Et clamor meus ad te veniat.
℣. Dominus vobiſcum :
℟. Et cum ſpiritu tuo.

Oremus.

EXaudi nos Domine ſancte, Pater omnipotens, æterne Deus : & mittere digneris ſanctum Angelum tuum de cœlis, qui cuſtodiat, foveat, protegat, viſitet, atque defendat omnes habitantes in hoc habitaculo. Per Chriſtum Dominum noſtrum. ℟. Amen.

Benedictio novæ Navis.

℣. Adjutorium noſtrum in nomine Domini:
℟. Qui fecit cœlum & terram.
℣. Dominus vobiſcum:
℟. Et cum ſpiritu tuo.

OREMUS.

PRopitiare, Domine, ſupplicationibus noſtris, & benedic ✠ navem iſtam dexterâ tuâ ſanctâ, & omnes qui in eâ vehentur, ſicut benedicere dignatus es arcam Noë ambulantem in diluvio. Porrige eis Domine dexteram tuam, ſicut porrexiſti Beato Petro ambulanti ſuprà mare: & mitte ſanctum Angelum tuum de cœlis, qui liberet & cuſtodiat eam ſemper à periculis univerſis, cum omnibus quæ in eâ erunt: & famulos tuos repulſis adverſitatibus, portu ſemper optabili, curſuque tranquillo tuearis: tranſactiſque ac rectè perfectis negotiis omnibus, iterato tempore ad propria cum omni gaudio revocare digneris. Qui vivis & regnas, &c. ℟. Amen.

Aſpergat Navem aquâ benedictâ.

Benedictio Loci ſeu Cubiculi.

℣. Adjuſtorium noſtrum in nomine Domini:
℟. Qui fecit cœlum & terram.

℣. Dominus

℣. Dominus vobiſcum :
℟. Et cum ſpiritu tuo.

OREMUS.

BEnedic, ✠ Domine Deus omnipotens, locum iſtum ut ſit in eo ſanitas, caſtitas, victoria, virtus, humilitas, bonitas & manſuetudo, plenitudo legis, & gratiarum actio Deo Patri, & Filio, & Spiritui Sancto: & hæc benedictio maneat ſuper hunc locum, & ſuper habitantes in eo, nunc & in omnia ſæcula ſæculorum. ℟. Amen.

Et aſpergat Locum aquâ benedictâ.

Benedictio Thalami.

℣. Adjutorium noſtrum in nomine Domini :
℟. Qui fecit cœlum & terram.
℣. Dominus vobiſcum :
℟. Et cum ſpiritu tuo.

OREMUS.

BEnedic ✠ Domine Thalamum hunc ; ut omnes habitantes in eo, in tuâ pace conſiſtant, & in tuâ voluntate permaneant, & ſeneſcant, ac multiplicentur in longitudinem dierum, & ad regna cœlorum perveniant. Per Chriſtum Dominum noſtrum. ℟. Amen.

Et aſpergat Thalamum aquâ benedictâ.

Benedictio Agri.

℣. Adjutorium noſtrum in nomine Domini:
℟. Qui fecit cœlum & terram.
℣. Dominus vobiſcum:
℟. Et cum ſpiritu tuo.

OREMUS.

REſpice, quæſumus Domine, ſuper agrum iſtum; ſalutaris roris abundantiam, & opportunum illi tribue pluviæ ſufficientis auxilium. Non malæ beſtiæ, non grando, non fulgura & tempeſtas illi noceant, nec aëreæ poteſtates, aut ullæ aliæ creaturæ aliquod illi damnum inferant; ſed in eum benedictio ✠ larga deſcendat, quâ impinguatus, fiat ager primitiarum, & fructum adferat centeſimum. Per Dominum noſtrum Jeſum Chriſtum &c. ℟. Amen.

Et aſpergatur aquâ benedictâ.

Benedictio Seminis.

℣. Adjutorium noſtrum in nomine Domini:
℟. Qui fecit cœlum & terram.
℣. Dominus vobiſcum.
℟. Et cum ſpiritu tuo.

OREMUS.

BEne ✠ dic Domine, creaturam iſtam ſeminis; bene ✠ dic & terram in quam projicitur. Non ſuffoce-

tur à ſpinis aut zizaniis, non comedatur à vermibus, non vaſtetur à gliribus, aut aliis nocivis animalibus; non imbrium abundantiâ putreſcat, non areſcat ſiccitate, non grandine percutiatur, non ventorum turbine confringatur: non illi noceat, vel aëris injuria, vel malorum malignitas ſpirituum, vel inimicorum imprecatio, vel ulla alia creatura: tu illi, Domine, hilaritatem vultûs tui ac ubertatem impertire. Moriatur in terrâ, ne ſolùm maneat; feliciter pullulet, feliciter creſcat, multiplicetur & matureſcat, fructumque centeſimum Domino ſuo reddat; per Jeſum Chriſtum Filium tuum, qui eſt frumentum electorum, & tecum vivit & regnat in unitate Spiritûs Sancti Deus, per omnia ſæcula ſæculorum. ℟. Amen.

Deindè aſpergat illud aquâ benedictâ.

Benedictio ſuper Fruges terræ.

SI quis frugum terræ ſuæ benedictionem ab Eccleſiâ petere voluerit, quatenùs eas Deus ad debitam maturitatem perducat, earum portionem aliquam adferet ad Sacerdotem in Eccleſiam in vaſe aliquo: ſuper quam, ad reliquas fruges intentionem dirigens, dicit:

℣. Adjutorium noſtrum in nomine Domini:
℟. Qui fecit cœlum & terram.
℣. Domine exaudi orationem meam:
℟. Et clamor meus ad te veniat.
℣. Dominus vobiſcum:
℟. Et cum ſpiritu tuo.

OREMUS.

ROgamus pietatem tuam, omnipotens Deus, ut has primitias creaturæ tuæ, quas aëris, & pluviæ temperamento nutrire dignatus es, benedictionis tuæ imbre perfundas, & fructus terræ tuæ usque ad maturitatem perducas. Tribue quoque populo tuo de tuis muneribus tibi semper gratias agere, ut à fertilitate terræ, esurientium animas bonis affluentibus repleas, & egenus & pauper laudent nomen gloriæ tuæ. Per Christum Dominum nostrum. ℟. Amen.

Aspergat illas aquâ benedictâ.

Benedictio novorum Fructuum.

℣. Adjutorium nostrum in nomine Domini:
℟. Qui fecit cœlum & terram.
℣. Dominus vobiscum:
℟. Et cum spiritu tuo.

OREMUS.

BEnedic ✠ Domine hos novos fructus *N.* & præsta, ut qui ex eis in tuo sancto nomine vescentur, corporis & animæ salute potiantur. Per Christum Dominum. ℟. Amen.

Aspergantur aquâ benedictâ.

Vel dicatur Oratio sequens:

OREMUS.

TE deprecamur omnipotens Deus, ut benedicas ✠ hos novos fructus: ut qui interdictæ arboris esu, in Proto-parente, justi funeris sententiâ mulctati sumus,

per Spiritûs Sancti benedictionem ſanctificati, depulſo primi facinoris inventore, ſalubriter ex terræ germinibus ſumamus. Per Chriſtum Dominum noſtrum. ℟. Amen.

Benedictio ad quodcumque Comeſtibile.

℣. Adjutorium noſtrum in nomine Domini:
℟. Qui fecit cœlum & terram.
℣. Dominus vobiſcum:
℟. Et cum ſpiritu tuo.

OREMUS.

BEnedic ✠ Domine creaturam iſtam *N*: ut ſit remedium ſalutare generi humano; & præſta per invocationem ſancti nominis tui; ut quicumque ex eâ ſumpſerint, corporis ſanitatem & animæ tutelam percipiant. Per Chriſtum Dominum noſtrum. ℟. Amen.

Aſpergat illas aquâ benedictâ.

Benedictio Vexilli ſacri.

℣. Adjutorium noſtrum in nomine Domini:
℟. Qui fecit cœlum & terram.
℣. Dominus vobiſcum:
℟. Et cum ſpiritu tuo.

OREMUS.

DOmine Jeſu Chriſte cujus Eccleſia eſt veluti caſtrorum acies ordinata, benedic hoc vexillum, ut omnes tibi Deo ſub invocatione B. *N.* Patroni (*vel* Patronæ) militantes, inimicos ſuos viſibiles & inviſibiles in hoc ſæculo ſuperare, & poſt victoriam in cœlis triumphare mereantur. Per te, Jeſu Chriſte, qui vivis & regnas Deus cum Patre & Spiritu Sancto in ſæcula ſæculorum. ℟. Amen.

Tùm aſpergatur aquâ benedictâ.

Benedictio Peregrinorum ad loca ſancta proficiſcentium.

PEregrini ad loca ſancta profecturi, ſi benedictione Sacerdotali muniri voluerint, ad Eccleſiam accedent, & factâ peccatorum ſuorum Confeſſione, & auditâ Miſſâ, in quâ dicitur Oratio pro Peregrinantibus, devotè Euchariſtiam ſuſcipient: expletâ Miſſâ, Sacerdos ſuper eos genuflexos orabit hoc modo.

Antiph. In viam pacis & proſperitatis dirigat vos omnipotens & miſericors Dominus. Et Angelus Raphaël comitetur vobiſcum in viâ: ut cum pace, ſalute, & gaudio revertamini ad propria.

Canticum. Benedictus Dominus Deus Iſraël. *ut ſuprà* pag. 292. *Et repetitur Ant.* In viam.

Kyrie eleïſon. Chriſte eleïſon. Kyrie eleïſon.

Pater

Pater noſter, &c.

℣. Et ne nos inducas in tentationem:

℟. Sed libera nos à malo.

℣. Salvos fac ſervos tuos:

℟. Deus meus ſperantes in te.

℣. Mitte eis Domine auxilium de Sancto:

℟. Et de Sion tuere eos.

℣. Eſto eis Domine turris fortitudinis:

℟. A facie inimici.

℣. Nihil proficiat inimicus in eis:

℟. Et filius iniquitatis non apponat nocere eis.

℣. Angelis ſuis Deus mandavit de te:

℟. Ut cuſtodiant te in omnibus viis tuis.

℣. Domine exaudi orationem meam:

℟. Et clamor meus ad te veniat.

℣. Dominus vobiſcum:

℟. Et cum ſpiritu tuo.

OREMUS.

DEus, qui filios Iſraël per maris medium ſicco veſtigio ire feciſti, quique tribus Magis iter ad te, ſtellâ duce, pandiſti; tribue famulis tuis, quæſumus, iter proſperum, tempuſque tranquillum, ut Angelo tuo ſancto comite, ad eum quò pergunt locum; ac demùm ad æternæ ſalutis portum fœliciter valeant pervenire. Per Chriſtum Dominum noſtrum. ℟. Amen.

OREMUS.

DEus, qui Abraham puerum tuum de Ur Chaldæorum eductum, per omnes ſuæ peregrinationis vias illæſum cuſtodiſti: quæſumus, ut hos famulos tuos cuſ-

todire digneris. Eſto eis, Domine, in procinctu ſuffragium, in viâ ſolatium, in æſtu umbraculum, in pluviâ & frigore tegumentum, in laſſitudine vehiculum, in adverſitate præſidium, in lubrico baculus, in naufragio portus : ut, te duce, quò tendunt proſperè perveniant, & demùm incolumes ad propria revertantur. Per Chriſtum Dominum noſtrum. ℟. Amen.

Pax & Benedictio ✠ Dei omnipotentis, Patris, & Filii, & Spiritûs Sancti, deſcendat ſuper vos, & maneat ſemper. ℟. Amen.

Deindè aſpergantur aquâ benedictâ. Quòd ſi unus fuerit Peregrinaturus, omnia dicuntur in numero ſingulari.

Benedictio Peregrinorum poſt reditum.

℣. Adjutorium noſtrum in nomine Domini :
℟. Qui fecit cœlum & terram.

Ant. Ecce ſic benedicetur homo : qui timet Dominum.

PSALMUS 127.

BEati omnes qui timent Dominum : qui ambulant in viis ejus.

Labores manuum tuarum quia manducabis : beatus es, & benè tibi erit.

Uxor tua ſicut vitis abundans : in lateribus domûs tuæ.

Filii tui, ſicut novellæ olivarum : in circuitu menſæ tuæ.

Ecce ſic benedicetur homo : qui timet Dominum.

Benedicat tibi Dominus ex Sion : & videas bona Jeruſalem omnibus diebus vitæ tuæ.

Et videas filios filiorum tuorum : pacem ſuper Iſraël.

Gloria Patri, &c.

Ant. Ecce ſic benedicetur homo: qui timet Dominum. Kyrie eleïſon. Chriſte eleïſon. Kyrie eleïſon. Pater noſter, &c.

℣. Et ne nos inducas in tentationem:

℟. Sed libera nos à malo.

℣. Benedicti vos à Domino:

℟. Qui fecit cœlum & terram.

℣. Domine exaudi orationem meam:

℟. Et clamor meus ad te veniat.

℣. Dominus vobiſcum:

℟. Et cum ſpiritu tuo.

OREMUS.

OMnipotens ſempiterne Deus, noſtrorum temporum, vitæque diſpoſitor; famulis tuis, continuæ tranquillitatis largire ſubſidium: ut quos incolumes propriis laboribus reddidiſti, tuâ facias protectione ſecuros. Per Chriſtum Dominum noſtrum. ℟. Amen.

Pax & Benedictio ✠ Dei omnipotentis, Patris & Filii, & Spiritûs Sancti, deſcendat ſuper vos, & maneat ſemper. ℟. Amen.

Aſpergantur aquâ benedictâ.

Benedictio Fontis Baptiſmi, extrà Sabbatum Paſchæ & Pentecoſtes, cùm aqua conſecrata non habetur.

SI aqua Baptiſmalis corrupta fuerit, aut effluxerit, aut quovis modo defecerit; Parochus in Fontem benè mundatum, recentem aquam infundat, eamque benedicat, aſſiſtente ſibi Miniſtro, ut ſequitur.

Primò dicit Litanias ordinarias, quæ infrà habentur poſt ſeptem Pſalmos Pœnitentiales. Et ante Verſum: Ut nos exaudire digneris, *dicat, & ſecundò repetat ſequentem Verſum.*

Ut Fontem iſtum ad regenerandam tibi novam prolem benedicere ✠, & conſecrare ✠ digneris. ℟. Te rogamus audi nos.

Deindè dicto Kyrie eleïſon, *dicit* Pater noſter, Credo in Deum, &c. *omnia clarâ voce. Quibus finitis dicit:*

℣. Apud te, Domine, eſt fons vitæ:
℟. Et in nomine tuo videbimus lumen.
℣. Domine exaudi orationem meam:
℟. Et clamor meus ad te veniat.
℣. Dominus vobiſcum:
℟. Et cum ſpiritu tuo.

OREMUS.

OMnipotens ſempiterne Deus, adeſto magnæ pietatis tuæ myſteriis, adeſto Sacramentis; & ad recreandos novos populos, quos tibi Fons Baptiſmatis parturit, ſpiritum adoptionis emitte: ut quod noſtræ humilitatis gerendum eſt miniſterio, virtutis tuæ impleatur effectu. Per Dominum noſtrum Jeſum Chriſtum Filium tuum, qui tecum vivit & regnat in unitate Spiritus Sancti Deus, per omnia ſæcula ſæculorum. ℟. Amen.

Exorciſmus Aquæ.

EXorcizo te creatura aquæ, per Deum vivum ✠, per Deum verum ✠, per Deum ſanctum ✠, per Deum, qui te in principio, verbo ſeparavit ab aridâ,

cujus ſuper te ſpiritus ferebatur, qui te de paradiſo manare juſſit.

Hîc, manu aquam dividat, & deindè de eâ effundat extrà marginem Fontis, versùs quatuor orbis partes, proſequens.

Et in quatuor fluminibus totam terram rigare præcepit: qui te in deſerto amaram, per lignum dulcem fecit atque potabilem: qui te de petrâ produxit, ut populum, quem ex Egypto liberaverat, ſiti fatigatum recrearet. Exorcizo te, & per Jeſum Chriſtum Filium ejus unicum, Dominum noſtrum, qui te in Canâ Galileæ, ſigno admirabili, ſuâ potentiâ, convertit in vinum: qui ſuper te pedibus ambulavit, & à Joanne in Jordane in te baptizatus eſt: qui te unà cum ſanguine de latere ſuo produxit, & diſcipulis ſuis juſſit, ut credentes baptizarent in te, dicens: Ite, docete omnes gentes, baptizantes eos in nomine Patris, & Filii, & Spiritûs Sancti: ut efficiaris aqua ſancta, aqua benedicta, aqua, quæ lavat ſordes, & mundat peccata. Tibi igitur præcipio, omnis ſpiritus immunde, omne phantaſma, omne mendacium: eradicare & effugare ab hac creaturâ aquæ, ut qui in ipſâ baptizandi erunt, fiat eis fons aquæ ſalientis in vitam æternam, regenerans eos Deo Patri, & Filio, & Spiritui Sancto: In nomine ejuſdem Domini noſtri Jeſu Chriſti, qui venturus eſt judicare vivos & mortuos, & ſæculum per ignem. ℟. Amen.

OREMUS.

DOmine ſancte, Pater omnipotens, æterne Deus, aquarum ſpiritualium ſanctificator, te ſupplices

deprecamur, ut ad hoc miniſterium humilitatis noſtræ reſpicere digneris, & ſuper has aquas abluendis & purificandis hominibus præparatas, Angelum ſanctitatis emittas, quò peccatis vitæ prioris ablutis, reatuque deterſo, purum Sancto Spiritui habitaculum regenerati effici mereantur. Per Dominum noſtrum Jeſum Chriſtum Filium tuum, qui tecum vivit & regnat in unitate ejuſdem Spiritûs Sancti Deus, per omnia ſæcula ſæculorum. ℟. Amen.

Tunc, ſufflet ter in aquam versùs tres partes, juxtà hanc figuram Ψ : *Deindè imponit incenſum in thuribulo, & Fontem incenſat. Poſteà infundens de Oleo Catechumenorum in aquam, in modum Crucis, clarâ voce dicit:*

Sanctificetur, & fœcundetur Fons iſte Oleo ſalutis, renaſcentibus ex eo in vitam æternam, in nomine Patris ✠, & Filii ✠, & Spiritûs ✠ Sancti. ℟. Amen.

Deindè, infundit de Chriſmate, modo quo ſuprà, dicens:

Infuſio Chriſmatis Domini Jeſu Chriſti, & Spiritûs Sancti Paracleti, fiat in nomine ſanctæ Trinitatis. ℟. Amen.

Poſteà, accipit ambas ampullas Olei ſancti & Chriſmatis, & de utroque ſimul, in modum Crucis infundendo, dicit:

Commixtio Chriſmatis ſanctificationis, & Olei unctionis, & aquæ Baptiſmatis, pariter fiat in nomine Patris ✠, & Filii ✠, & Spiritûs ✠ Sancti. ℟. Amen.

Tum, depoſitâ ampullâ, dextrâ manu Oleum ſanctum & Chriſma miſcet cum aquâ, & ſpargit per totum Fontem. Deindè medullâ panis manus tergit, & ſi quis baptizandus eſt, eum baptizat, ut ſuprà. Si neminem baptizat, ſtatim manus abluat, & ablutio effundatur in Sacrarium.

Benedictio generalis cujuslibet rei.

℣. Adjutorium noſtrum in nomine Domini:
℟. Qui fecit cœlum & terram.
℣. Dominus vobiſcum:
℟. Et cum ſpiritu tuo.

OREMUS.

DEus, cujus verbo ſanctificantur, quæ, vel facimus, vel percipimus, effunde, quæſumus, tuam benedictionem ✠ ſuper hanc creaturam *N.*: ut per invocationem ſancti nominis tui, quæcumque præſentis vitæ neceſſitas piè poſtulat, miſericorditer cum gratiarum actione conſequamur. Per Chriſtum Dominum noſtrum.
℟. Amen.

Aſpergat aquâ benedictâ.

Benedictiones Candelarum in feſto Purificationis, Cinerum, Cerei Paſchalis, & Fontis Baptiſmalis in Sabbato Paſchæ & Pentecoſtes, fiant ut habentur in Miſſali Romano.

BENEDICTIONES EPISCOPALES.

SEquentes Benedictiones à ſimplici Sacerdote non poſſunt fieri, niſi obtentâ priùs à DD. Epiſcopo, aut Vicariis Generalibus, ſpeciali facultate.

Benedictio Pontificalium, ac Sacerdotalium indumentorum in genere.

℣. Adjutorium noſtrum in nomine Domini:
℟. Qui fecit cœlum & terram.
℣. Dominus vobiſcum:
℟. Et cum ſpiritu tuo.

OREMUS.

OMnipotens ſempiterne Deus, qui per Moyſen famulum tuum Pontificalia & Sacerdotalia, ſeu Levitica veſtimenta, ad explendum in conſpectu tuo miniſterium eorum, ad honorem & decorem nominis tui fieri decreviſti, adeſto propitius invocationibus noſtris, & hæc indumenta Sacerdotalia, deſuper irrigante gratiâ tuâ, ingenti benedictione per noſtræ humilitatis ſervitium purificare ✠, benedicere, ✠ & conſecrare ✠ digneris, ut divinis cultibus & ſacris myſteriis apta & benedicta exiſtant: his quoquè ſacris veſtibus Pontifices, & Sacerdotes ſeu Levitæ tui induti, ab omnibus impulſionibus ſeu tentationibus malignorum ſpirituum, muniti & defenſi eſſe mereantur, tuiſque myſteriis aptè

&

& condignè ſervire & inhærere, atque in his tibi placitè & devotè perſeverare tribue. Per Chriſtum Dominum noſtrum. ℟. Amen.

Oremus.

DEus, invictæ virtutis triumphator, & omnium rerum creator ac ſanctificator: intende propitius preces noſtras, & hæc indumenta Leviticæ, Sacerdotalis & Pontificalis gloriæ, miniſtris tuis fruenda tuo ore proprio benedicere ✠, ſanctificare ✠, & conſecrare ✠ digneris: omneſque eis utentes, tuis myſteriis aptos, & tibi in eis devotè ac laudabiliter ſervientes, gratos efficere digneris. Per Dominum noſtrum Jeſum Chriſtum, &c.

Oremus.

DOmine Deus omnipotens, qui veſtimenta Pontificibus, Sacerdotibus, & Levitis in uſum tabernaculi fœderis neceſſaria Moyſen famulum tuum agere juſſiſti, eumque ſpiritu ſapientiæ ad id peragendum repleviſti: hæc veſtimenta in uſum & cultum myſterii tui benedicere ✠, ſanctificare, ✠ & conſecrare ✠ digneris: atque miniſtros altaris tui, qui ea induerint, ſeptiformis Spiritûs gratiâ dignanter repleri atque caſtitatis ſtolâ, beatâ facias cum bonorum fructu operum miniſterii congruentis immortalitate veſtiri. Per Chriſtum Dominum noſtrum. ℟. Amen.

Deindè aſpergit ipſa indumenta aquâ benedictâ.

Benedictio pro quolibet Pontificali, aut Sacerdotali indumento in particulari.

℣. Adjutorium nostrum in nomine Domini.
℟. Qui fecit cœlum & terram.
℣. Dominus vobiscum.
℟. Et cum spiritu tuo.

ORAMUS.

DEus omnipotens, bonarum virtutum dator, & omnium Benedictionum largus infusor, supplices te rogamus, ut manibus nostris opem tuæ Benedictionis infundas, & has Caligas & sandalia, (*vel* hunc Amictum, *vel* hanc Albam, *vel* hoc Cingulum, *vel* hunc Manipulum, *vel* hanc Stolam, *vel* hanc Tunicellam, *vel* hanc Dalmaticam, *vel* hanc planetam divino cultui præparatam, *vel* præparatum, *vel* præparatos, *vel* præparata, virtute Spiritûs Sancti bene ✠ dicere, sancti ✠ ficare, & conse ✠ crare digneris, & omnibus eo (*vel* eâ, *vel* eis) utentibus gratiam sanctificationis sacri ministerii tui benignus concede, ut in conspectu tuo sancti & immaculati, atque irreprehensibiles appareant, & auxilium misericordiæ tuæ acquirant. Per Christum Dominum nostrum. ℟. Amen.

Tùm aspergatur indumentum aquâ benedictâ.

Benedictio Mapparum ſeu Linteaminum Altaris.

℣. Adjutorium noſtrum in nomine Domini:
℟. Qui fecit cœlum & terram.
℣. Dominus vobiſcum:
℟. Et cum ſpiritu tuo.

OREMUS.

EXaudi Domine, preces noſtras, & hæc linteamina, ſacri altaris uſui præparata, benedicere ✠ & ſanctificare digneris. Per Chriſtum Dominum noſtrum. ℟. Amen.

OREMUS.

DOmine Deus omnipotens, qui Moyſen famulum tuum, ornamenta & linteamina facere per quadraginta dies docuiſti, quæ etiam Maria texuit, & fecit in uſum miniſterii, & tabernaculi fœderis: bene ✠ dicere, ſancti ✠ ficare & conſe ✠ crare digneris hæc linteamina, ad tegendum involvendumque altare gloriosiſſimi Filii tui Domini noſtri Jeſu Chriſti. Qui tecum vivit & regnat in unitate Spiritûs Sancti Deus, per omnia ſæcula ſæculorum. ℟. Amen.

Deindè aſpergat aquâ benedictâ.

Benedictio Pallarum ſeu Corporalium.

℣. Adjutorium noſtrum in nomine Domini:
℟. Qui fecit cœlum & terram.

℣. Dominus vobiſcum :

℟. Et cum ſpiritu tuo.

ORAMUS.

CLementiſſime Domine, cujus inenarrabilis eſt virtus, cujus myſteria arcanis mirabilibus celebrantur: tribue, quæſumus, ut hoc linteamen tuæ propitiationis bene ✠ dictione ſanctificetur, ad conſecrandum ſuper illud Corpus & Sanguinem Dei & Domini noſtri Jeſu Chriſti Filii tui. Qui tecum vivit & regnat, &c. ℟. Amen.

ORAMUS.

OMnipotens ſempiterne Deus, bene ✠ dicere, ſanctifi ✠ care & conſe ✠ crare digneris linteamen iſtud, ad tegendum involvendumque Corpus & Sanguinem Domini noſtri Jeſu Chriſti Filii tui. Qui tecum vivit & regnat, &c. ℟. Amen.

ORAMUS.

OMnipotens Deus, manibus noſtris opem tuæ benedictionis infunde; ut per noſtram bene ✠ dictionem hoc linteamen ſanctificetur, & Corporis, ac Sanguinis Redemptoris noſtri novum ſudarium, Spiritûs Sancti gratiâ efficiatur. Per eumdem, &c. in unitate ejuſdem Spiritûs Sancti, &c. ℟. Amen.

Et aſpergit aquâ benedictâ.

Benedictio Tabernaculi, item Vasculi pro sacro-sanctâ Eucharistiâ asservandâ.

℣. Adjutorium nostrum in nomine Domini:
℟. Qui fecit cœlum & terram.
℣. Dominus vobiscum:
℟. Et cum spiritu tuo.

OREMUS.

OMnipotens sempiterne Deus, majestatem tuam supplices deprecamur, ut tabernaculum (*vel* vasculum) hoc, pro Corpore Filii tui Domini nostri Jesu Christi in eo condendo fabricatum, benedictionis ✠ tuæ gratiâ dicare digneris. Per eumdem Christum Dominum nostrum. ℟. Amen.

Deindè aspergat illud aquâ benedictâ.

Benedictio Vasorum, in quibus asservantur Olea sancta.

℣. Adjutorium nostrum in nomine Domini:
℟. Qui fecit cœlum & terram.
℣. Dominus vobiscum:
℟. Et cum spiritu tuo.

OREMUS.

EXaudi Domine preces nostras, & hæc vasa, quæ tibi offerimus, sanctificare ✠ digneris, ut ab iis omnis spiritus immundus abscedat, & per tuam bene-

dictionem ✠ ad uſum & miniſterium Eccleſiæ tuæ conſecrata permaneant. Per Chriſtum Dominum, &c. ℟. Amen.

Et aſpergat Vaſa aquâ benedictâ.

Benedictio ſolemnis novæ Crucis.

BEnedictio magnæ Crucis, in Cœmeterio, aut in loco vel viâ publicis collocandæ, fit in ipſo loco ad erectionem Crucis deſtinato.

Sacerdos, obtentâ facultate ab Illmo. Dno. Epiſcopo hanc benedictionem peragendi, indutus ſuperpelliceo & ſtolâ rubri coloris, de Sacrario ad gradus Altaris, comitante Clero, progreditur, ibique genuflexus intonat Hymnum ſequentem. Deindè proceſſionaliter, ad locum ubi Crux erigitur, procedit, uno è Miniſtris vas aquæ benedictæ, altero thuribulum cum naviculâ, deferentibus.

HYMNUS.

VExilla Regis prodeunt,
Fulget Crucis myſterium,
Quo carne carnis conditor,
Suſpenſus eſt patibulo.
Quo vulneratus inſuper,
Mucrone diro lanceæ,
Ut nos lavaret crimine,
Manavit undâ & ſanguine.
Impleta ſunt quæ concinit
David fideli carmine,
Dicens in nationibus,

Regnavit à ligno Deus.
Arbor decora, & fulgida,
Ornata Regis purpura,
Electa digno ſtipite,
Tam ſanctam membra tangere.
Beata cujus brachiis
Sæcli pependit pretium,
Statera facta corporis,
Prædamque tulit tartari.
O Crux, ave, ſpes unica,
Hoc Paſſionis tempore,
Auge piis juſtitiam,
Reiſque dona veniam.
Te ſumma, Deus, Trinitas,
Collaudet omnis Spiritus,
Quos per Crucis myſterium,
Salvas, rege per ſæcula. Amen.

Sacerdos, cum pervenerit ad locum, versùs Crucem benedicendam poſitus, crucifero juxtà eamdem & Clero hinc & indè collocatis, ſeipſum ſignabit, cantando in tono feriali.

℣. Adjutorium noſtrum in nomine Domini:
℟. Qui fecit cœlum & terram.
℣. Dominus vobiſcum:
℟. Et cum ſpiritu tuo.

OREMUS.

DEus qui crucis patibulum, quod priùs erat ſceleſtis ad pœnam, convertiſti redemptis ad vitam; concede plebi tuæ ejus vallari præſidio, cujus eſt ar-

mata vexillo. Sit ei crux fidei fundamentum, ſpei ſuffragium, charitatis incitamentum: ſit in hoſtes victoria, in campis protectio, in civitate cuſtodia, in domo fultura; ut, per eam paſtor in futuro gregem conſervet incolumem, quæ nobis, Agno vincente, converſa eſt in ſalutem. Per eumdem Chriſtum Dominum noſtrum. ℟. Amen.

Deindè Sacerdos intonat Antiphonam ſequentem, & Chorus cantat Pſalmum.

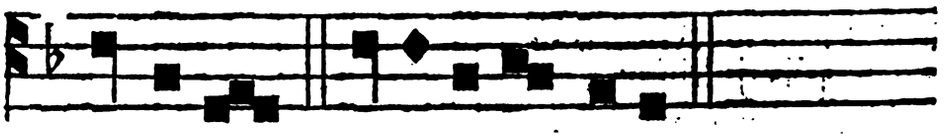

Cur- ra- mus. E u o u a e. 5.

Pſ. Deus miſereatur noſtri &c. *pag.* 286.

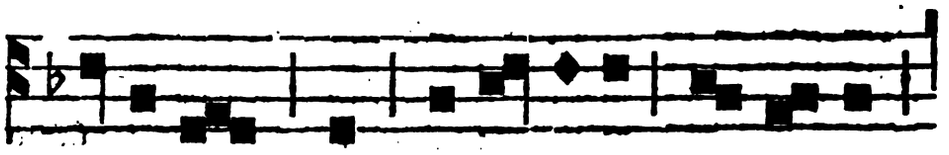

Cur- ra- mus ad pro- po- ſitum cer- ta- men,

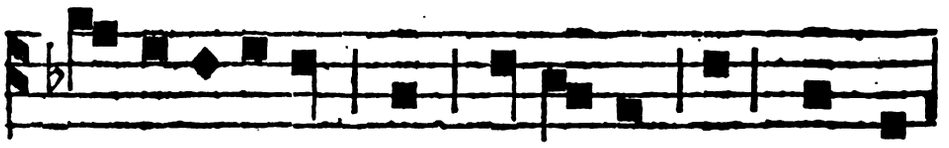

aſ- pi- ci- en- tes in au- to- rem & con- ſum-

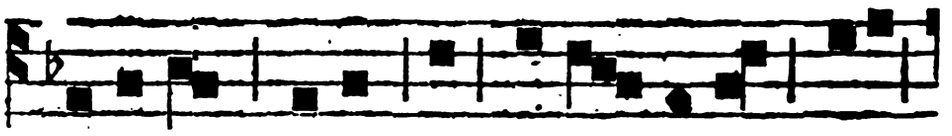

ma- to- rem Je- ſum qui pro- po- ſi- to ſi- bi gaudio

gau- di- o ſuſ- ti- nu- it Cru- cem.

Poſteà Sacerdos dicit in tono feriali.

℣. Sicut Moyſes exaltavit ſerpentem in deſerto :
℟. Ità exaltari oportet Filium hominis.
℣. Domine exaudi orationem meam :
℟. Et clamor meus ad te veniat.
℣. Dominus vobiſcum :
℟. Et cum ſpiritu tuo.

OREMUS.

DEus, qui nos vetitæ arboris attactu juſtæ morti addictos, coæternæ tibi ſapientiæ Dei & Domini noſtri Jeſu Chriſti innoxiâ morte ad vitam miſericorditer revocaſti, te ſupplices exoramus, ut hoc ſignum Crucis quod ad illius exemplum quâ Filius tuus triumphavit, fidelium tuorum devotione compactum, erectumque eſt, cœleſti tuâ benedictione ✠, ſanctificare digneris, ut omnibus hìc genua flectentibus, ac tuæ Majeſtati ſupplicantibus, largior & cordis compunctio, & admiſſorum indulgentia concedatur, ac intercedente Unigeniti tui paſſione, & tibi placita poſtulare, & citiùs valeant poſtulata percipere. Per eumdem Chriſtum Dominum noſtrum. ℟. Amen.

Quâ peractâ Oratione, Sacerdos ter aſpergit Crucem aquâ benedictâ, & ter eam incenſat ; deindè dicit.

OREMUS.

SAnctificetur ſignum iſtud in nomine Patris ✠, & Filii ✠, & Spiritûs ✠ Sancti; & benedictio illius ligni, in quo membra ſancta Salvatoris ſuſpenſa ſunt, ſit in eâ Cruce, ut orantes, inclinanteſque ſe propter Deum ante ipſam, inveniant corporis & animæ ſanitatem. Per eumdem Chriſtum Dominum noſtrum.

℟. Amen.

Deindè Sacerdos genuflexus, Crucem devotè adorat & deoſculatur, dicens: Benedictum eſt Lignum per quod fit juſtitia. *Idem faciunt Clerus & quicumque voluerint.*

Poſteà cantando Hymnum Te Deum *proceſſionaliter redeunt in Eccleſiam, & ibi cantantur Antiphona & Oratio de Patrono Eccleſiæ.*

Benedictio Crucis ſuper Altare collocandæ.

℣. Adjutorium noſtrum in nomine Domini:

℟. Qui fecit cœlum & terram.

℣. Dominus vobiſcum:

℟. Et cum ſpiritu tuo.

OREMUS.

BEnedic ✠ & ſanctifica, Domine Deus, hoc ſignum Redemptionis noſtræ, quod in altari collocandum eſt, ut nobis annuntiet Filii tui mortem, in oblatione ſacrificii quod in ſui memoriam fieri præcepit Jeſus Chriſtus Dominus noſter, qui vivit & regnat Deus.

℟. Amen.

Deindè Sacerdos aſpergit Crucem aquâ benedictâ, & eam oſculatur dicens: Benedictum eſt Lignum per quod ſit juſtitia.

Benedictio Capſarum pro Reliquiis Sanctorum.

LIcitum non eſt Sanctorum Reliquias fidelibus publicè colendas proponere, niſi ab Epiſcopo fuerint priùs comprobatæ. Capſæ in quibus reconduntur ſint decenter ornatæ, bene clauſæ, & inſuper benedictæ; Sacerdos qui ad iſtam Benedictionem peragendam ſpecialem obtinuerit poteſtatem, ordinem ſequentem ſervabit. Conc. Trid. Seſſ.

℣. Adjutorium noſtrum in nomine Domini:
℟. Qui fecit cœlum & terram.
℣. Dominus vobiſcum:
℟. Et cum ſpiritu tuo.

OREMUS.

OMnipotens Deus, Pater Domini noſtri Jeſu Chriſti, ex quo omnis paternitas in cœlo & in terrâ nominatur, te ſupplices exoramus, ut hæc Vaſcula Sanctorum tuorum pignoribus præparata, eiſdem Sanctis tuis intercedentibus cœleſti benedictione ✠ perfundere digneris, quatenùs qui eorum Patrocinia requirunt, ipſis intercedentibus, cuncta ſibi adverſantia, te adjuvante, ſuperare, & omnia profutura, abundantiâ largitatis tuæ, mereantur invenire. Per Chriſtum Dominum noſtrum.
℟. Amen.

Tùm aſpergat aquâ benedictâ.

Benedictio Imaginum, quæ in Eccleſiis collocandæ ſunt.

EXpreſsè prohibitum eſt exponere, inuſitatas ac inſolitas Imagines in Eccleſiis, etiam exemptis, abſque approbatione Epiſcopi. Nullus ergò Parochus patiatur, picturas aut ſculptas effigies in Eccleſiâ ſuâ exponi, niſi quæ ad pietatem movent; ſedulò etiam ipſi invigilandum, ut arceantur eæ omnes, quæ aliquid ridiculi, inhoneſti, aut à Chriſtianâ modeſtiâ alienum in ſe haberent. Quandò ergò aliqua erit benedicenda Imago, ſervabitur ſequens ritus.

℣. Adjutorium noſtrum in nomine Domini:
℟. Qui fecit cœlum & terram.
℣. Dominus vobiſcum:
℟. Et cum ſpiritu tuo.

OREMUS.

OMnipotens ſempiterne Deus, qui Sanctorum tuorum imagines (*aut* effigies) ſculpi (*aut* pingi) non reprobas, ut quoties illas oculis corporeis intuemur, toties eorum actus & ſanctitatem ad imitandum memoriæ oculis meditemur: hanc quæſumus imaginem (*aut* ſculpturam) in honorem & memoriam unigeniti Filii tui Domini noſtri Jeſu Chriſti (*aut* Beatiſſimæ Virginis Mariæ Matris Domini noſtri Jeſu Chriſti (*aut* Beati *N. exprimatur nomen Sancti aut Sanctæ*, Apoſtoli *aut* Martyris *aut* Pontificis, *aut* Doctoris, *aut* Virginis, adaptatam benedicere ✠ & ſanctificare ✠ digneris; &

præſta, ut quicumque coram illâ unigenitum Filium tuum (*vel* Beatiſſimam Virginem, *vel* glorioſum Apoſtolum, *vel* Martyrem, *vel* Pontificem, *vel* Doctorem, *vel* glorioſam Virginem *N.*) ſuppliciter colere & honorare ſtuduerit, illius meritis & obtentu à te gratiam in præſenti & æternam gloriam obtineat in futurum. Per Chriſtum Dominum noſtrum. *Si ſit Imago Domini noſtri Jeſu Chriſti, aut Beatæ Mariæ Virginis dicitur:* Per eumdem, &c. ℟. Amen.

Ultimò aſpergitur Imago aquâ benedictâ.

Ritus benedicendi, & imponendi primarium Lapidem pro Eccleſiâ ædificandâ, ſervandus à Sacerdote facultatem habente à D. Epiſcopo.

ECcleſia, ex Epiſcopi authoritate tantùm, juxtà ſacrorum Canonum Decreta, ædificari poteſt. Si verò Sacerdos ejus ædificationis primarium lapidem benedicendi poteſtatem habens, ejuſmodi functionem peragat, hunc ritum ſervabit:

Pridiè quàm primarius Lapis benedicatur, ligneam Crucem in loco ubi debet eſſe altare, figat ipſe, vel alius Sacerdos. Sequenti verò die lapis in Eccleſiæ fundatione ponendus (qui debet eſſe quadratus, & angularis) benedicatur hoc modo.

Sacerdos indutus Amictu, Albâ, Cingulo, Stolâ & Cappâ albi coloris, adhibitis aliquot Sacerdotibus & Clericis, ſal & aquam benedicit, ut ſuprà pag. 332. *niſi*

priùs in promptu habeat jam benedictam aquam ordinarid benedictione, & dum dicitur à Clericis Pſalmus ſequens, aſpergit locum ubi Crux poſita eſt, aquâ benedictâ.

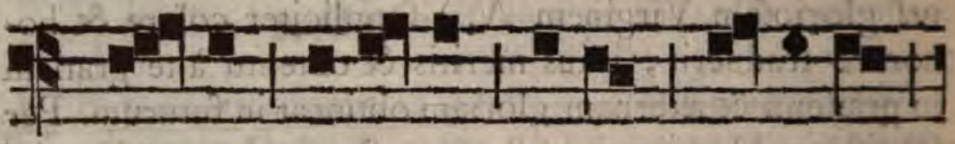

Ant. Sig- num ſa- lu- tis po- ne Do- mi- ne

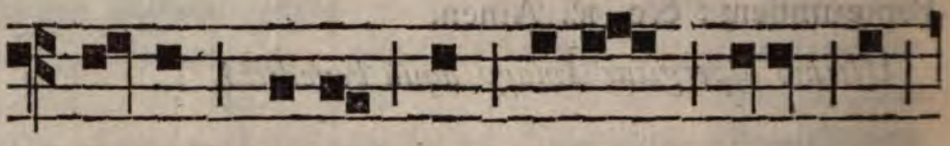

Je- ſu Chriſte in lo- co iſto, &

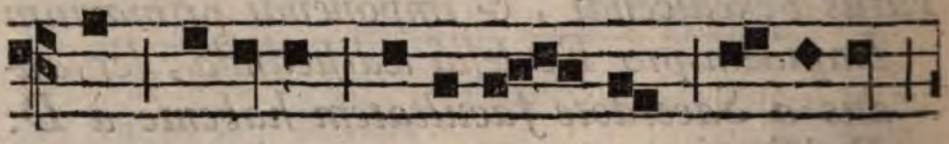

non permittas in- troi- re An- ge- lum

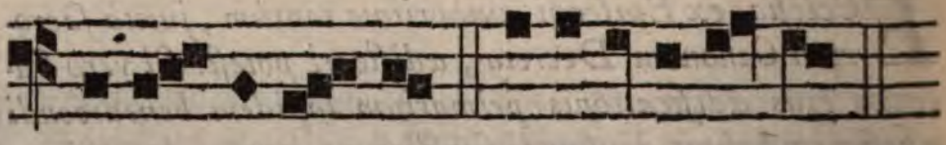

per- cu- ti- en- tem. E u o u a e. ℣.

PSALMUS 83.

QUam dilecta tabernacula tua, Domine virtutum: concupiſcit & deficit anima mea in atria Domini. Cor meum & caro mea: exultaverunt in Deum vivum. Etenim paſſer invenit ſibi domum: & turtur nidum ſibi, ubi ponat pullos ſuos.

Altaria tua, Domine virtutum: Rex meus & Deus meus.

Beati qui habitant in domo tuâ, Domine : in ſæcula ſæculorum laudabunt te.

Beatus vir cujus eſt auxilium abs te : aſcenſiones in corde ſuo diſpoſuit in valle lacrymarum, in loco quem poſuit.

Etenim benedictionem dabit legiſlator, ibunt de virtute in virtutem : videbitur Deus Deorum in Sion.

Domine Deus virtutum, exaudi orationem meam: auribus percipe Deus Jacob.

Protector noſter aſpice Deus : & reſpice in faciem Chriſti tui.

Quia melior eſt dies una in atriis tuis : ſuper millia.

Elegi abjectus eſſe in domo Dei mei : magis quàm habitare in tabernaculis peccatorum.

Quia miſericordiam & veritatem diligit Deus : gratiam & gloriam dabit Dominus.

Non privabit bonis eos qui ambulant in innocentiâ : Domine virtutum, beatus homo qui ſperat in te.

Gloria Patri, &c.

Et repetitur Ant. Signum.

Finitâ Antiphonâ, Sacerdos ſtans verſus ad locum aſperſum, dicit :

Oremus.

DOmine Deus, qui licèt in cœlo & terrâ non capiaris, domum tamen dignaris habere in terris, ubi nomen tuum jugiter invocetur ; locum hunc quæſumus Beatæ Mariæ ſemper Virginis, & Beati (*vel* Beatæ) *N.* (*nominando Sanctum vel Sanctam, in cujus honorem, ac nomen fundabitur Eccleſia.*) Omniumque Sanctorum intercedentibus meritis, ſereno pietatis tuæ i

& per infuſionem gratiæ tuæ ab omni inquinamento purifica, purificatumque conſerva, & qui dilecti tui David devotionem, in filii ſui Salomonis opere compleviſti, in hoc opere deſideria noſtra perficere digneris, effugiantque omnes hinc nequitiæ ſpirituales. Per Dominum noſtrum Jeſum Chriſtum Filium tuum, qui tecum vivit & regnat in unitate Spiritûs Sancti Deus, per omnia ſæcula ſæculorum. ℟. Amen.

Poſteà ſtans, benedicit primarium Lapidem, dicens:

℣. Adjutorium noſtrum in nomine Domini:
℟. Qui fecit cœlum & terram.
℣. Sit nomen Domini benedictum:
℟. Ex hoc nunc & uſque in ſæculum.
℣. Lapidem, quem reprobaverunt ædificantes:
℟. Hic factus eſt in caput anguli.
℣. Tu es Petrus:
℟. Et ſuper hanc Petram ædificabo Eccleſiam meam.
℣. Gloria Patri, & Filio, & Spiritui Sancto:
℟. Sicut erat in principio, & nunc, & ſemper; & in ſæcula ſæculorum. Amen.

OREMUS.

DOmine Jeſu Chriſte, Fili Dei vivi, qui es verus omnipotens Deus, ſplendor & imago æterni Patris, & vita æterna, qui es lapis angularis, de monte ſine manibus abſciſſus, & immutabile fundamentum; hunc lapidem collocandum in tuo nomine confirma: & tu, qui es principium & finis, in quo principio Deus Pater ab initio cuncta creavit, ſis quæſumus, principium, & incrementum, & conſummatio ipſius operis, quod debet ad laudem, & gloriam tui nominis inchoari. Qui cum

cum Patre & Spiritu Sancto vivis & regnas Deus, per omnia ſæcula ſæculorum. ℟. Amen.

OREMUS.

DOmine ſancte, Pater omnipotens, æterne Deus, bene ✠ dicere dignare hunc lapidem in fundamentum Eccleſiæ, in honorem Sancti (*vel* Sanctæ) *N.* Per Dominum noſtrum Jeſum Chriſtum Filium tuum, lapidem probatum, angularem, pretioſum, in fundamento fundatum, de quo dicit Apoſtolus, Petra autem erat Chriſtus. Qui tecum, & cum Spiritu Sancto, vivit & regnat Deus, per omnia ſæcula ſæculorum. ℟. Amen.

Tunc aſpergit Lapidem ipſum aquâ benedictâ, & accepto cultro, per ſingulas partes ſculpit in eo ſignum Crucis, dicens:

In nomine Patris ✠, & Filii, ✠ & Spiritûs ✠ Sancti. ℟. Amen.

Quo facto dicit:

OREMUS.

BEnedic, ✠ Domine, creaturam iſtam lapidis, & præſta per invocationem ſancti nominis tui, ut quicumque ad hanc Eccleſiam ædificandam, purâ mente auxilium dederint, corporis ſanitatem, & animæ medelam percipiant. Per Chriſtum Dominum noſtrum. ℟. Amen.

Poſteà dicuntur flexis genibus Litaniæ ordinariæ, ut habentur in fine ſept. Pſalm. Pœnit. ſine Oration

quibus dictis, parato cæmento, & cæmentario aſſiſtente, Sacerdos inchoat, Clericis proſequentibus, Antiphonam

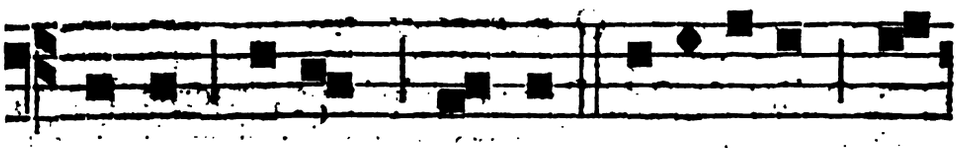

Ma- ne ſur- gens Ja- cob e- ri- gebat la-

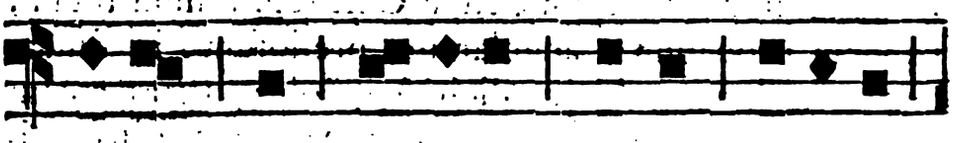

pi- dem in ti- tu-lum fundens o- le-um

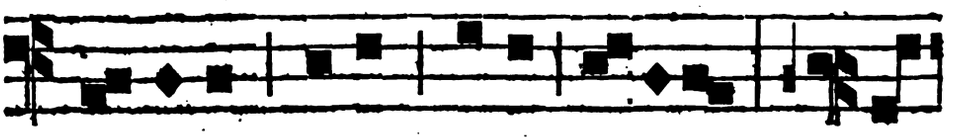

de- ſu-per votum vovit Domino: ve-

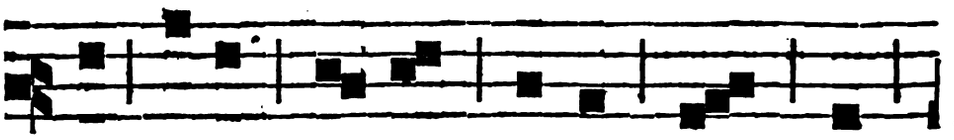

re locus iſ- te ſanctus eſt, &

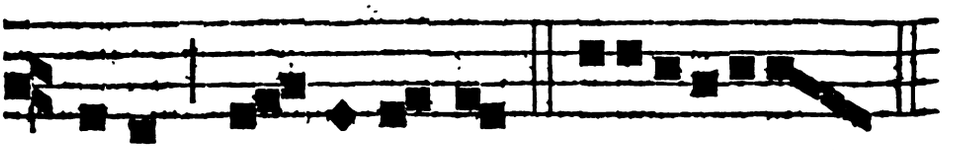

e- go neſ- ci- e- bam. Euouae. ℣.

PSALMUS 126.

NIſi Dominus ædificaverit domum: in vanum laboraverunt qui ædificant eam.

Niſi Dominus cuſtodierit civitatem : fruſtrà vigilat, qui cuſtodit eam.

Vanum eſt vobis ante lucem ſurgere : ſurgite poſtquàm ſederitis, qui manducatis panem doloris.

Cùm dederit dilectis ſuis ſomnum : ecce hæreditas Domini, filii ; merces, fructus ventris.

Sicut ſagittæ in manu potentis : ita filii excuſſorum.

Beatus vir qui implevit deſiderium ſuum ex ipſis : non confundetur, cùm loquetur inimicis ſuis in portâ.

Gloria Patri, &c.

Et repetitur Ant. Mane ſurgens Jacob.

Finitâ Antiphonâ Sacerdos ſtans, tangit & ponit ipſum primarium Lapidem in fundamento, dicens :

In fide Jeſu Chriſti collocamus lapidem iſtum in hoc fundamento, in nomine Patris ✠, & Filii ✠, & Spiritûs ✠ Sancti, ut vigeat vera fides hìc, & timor Dei, fraternaque dilectio ; & ſit hic locus deſtinatus ad orationem, & ad invocandum & laudandum nomen ejuſdem Domini noſtri Jeſu Chriſti, qui cum Patre, & Spiritu Sancto vivit & regnat Deus, per omnia ſæcula ſæculorum. ℟. Amen.

Interim cæmentarius locat ipſum Lapidem cum cæmento : poſteà Sacerdos ſpargit ſuper Lapidem aquam benedictam, dicens :

Ant. Aſperges me. *Pſ.* Miſerere mei Deus : ſecundùm &c. *pag.* 282. *& dicitur totus cum* Gloria Patri.

Ant. Aſperges me Domine hyſſopo, & mundabor, lavabis me & ſuper nivem dealbabor.

Finitâ Antiphonâ, Sacerdos ſpargit aquam benedictam per omnia fundamenta, ſi ſint aperta: ſi verò non ſint aperta, circuit aſpergendo fundamenta Eccleſiæ deſignata; & incipiens aſpergere inchoat, Clero proſequente.

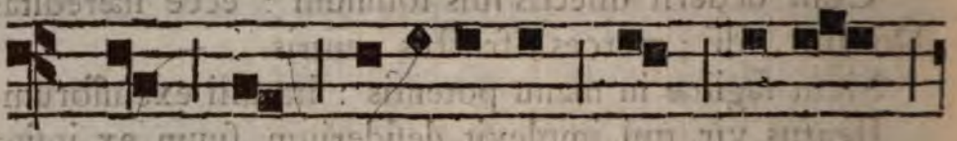

Ant. O quàm me-tu-endus eſt lo- cus

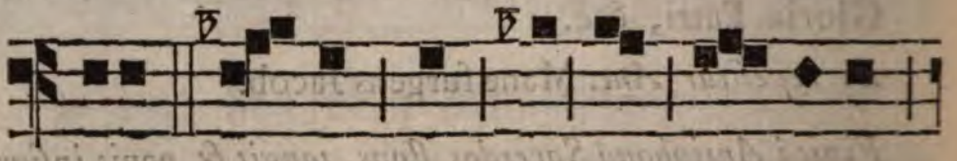

iſte: ve- rè non eſt hic a- li- ud,

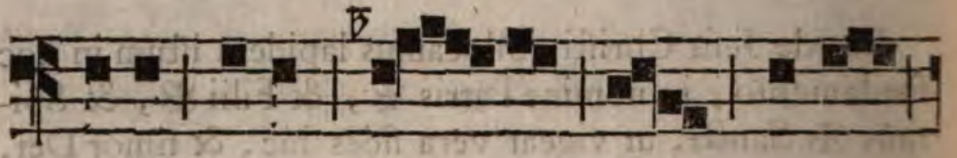

ni- ſi domus De- i, & por- ta

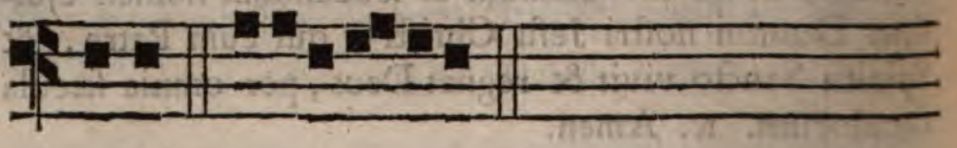

cœ-li. E u o u a e. 6.

PSALMUS 86.

FUndamenta ejus in montibus ſanctis: diligit Dominus portas Sion, ſuper omnia tabernacula Jacob.
Glorioſa dicta ſunt de te: civitas Dei.
Memor ero Rahab, & Babylonis: ſcientium me.

Ecce alienigenæ, & Tyrus, & populus Æthiopum: hi fuerunt illic.

Numquid Sion dicet; homo, & homo natus eſt in eâ: & ipſe fundavit eam altiſſimus?

Dominus narrabit in ſcripturis populorum, & principum: horum, qui fuerunt in eâ.

Sicut lætantium omnium: habitatio eſt in te.

Gloria Patri, &c.

Et repetitur Ant. O quam.

Interim aſpergendo procedit uſque ad fundamenta aperta, ſeu deſignata, ubi ſubſiſtit: & finitâ Antiphonâ, ſtans dicit Oremus. Flectamus genua. ℟. Levate.

OMnipotens & miſericors Deus, qui Sacerdotibus tuis tantam præ cœteris gratiam contuliſti, ut quidquid in tuo nomine dignè perfectèque ab eis agitur, à te fieri credatur, quæſumus immenſam clementiam tuam, ut quidquid benedicturi ſumus, benedicas; ſitque ad noſtræ humilitatis introitum, Sanctorum tuorum meritis, fuga dæmonum, Angeli pacis ingreſſus. Per Chriſtum Dominum noſtrum. ℟. Amen.

DEus, qui ex omnium cohabitatione Sanctorum æternum majeſtati tuæ condis habitaculum, da ædificationi tuæ incrementa cœleſtia; ut quod te jubente fundatur, te largiente perficiatur. Per Chriſtum Dominum noſtrum. ℟. Amen.

RITUS benedicendi novam Eccleſiam, ſeu Oratorium publicum, ubi ſanctiſſimum Miſſæ ſacrificium celebrari poſſit.

SAcerdos novam Eccleſiam, ſeu Oratorium publicum de licentiâ Epiſcopi benedicturus, ut ibi Miſſæ ſacrificium ritè celebretur, ſtolâ ac pluviali albi coloris indutus, Clericis adhibitis, prælatâ Cruce mediâ inter duos Clericos deferentes cereos accenſos, procedit ad primariam Eccleſiæ vel Oratorii januam; ubi ſtans capite diſcooperto, converſus ad eam, dicit abſolutè Orationem.

ACtiones noſtras, quæſumus Domine, aſpirando prævени, & adjuvando proſequere, ut cuncta noſtra oratio & operatio à te ſemper incipiat, & per te cœpta finiatur. Per Chriſtum, &c. ℟. Amen.

Si Pſ. ſeq. decantetur, Clericus imponit Ant. Aſperges. *Si non cantatur, inchoatur abſolutè Pſ.* Miſerere. *In fine dicitur* Gloria Patri. *Interim circumdant exteriùs Eccleſiam (quæ intus debet eſſe vacua, & nuda, & pariter altaria nuda, excluſo populo, donec abſoluta ſit benedictio) & Sacerdos, accepto aſpergillo ex herbâ hyſſopi, ad ejus dexteram ſe convertens, parietes Eccleſiæ in ſuperiori parte, & in fundamentis, cum aquâ benedictâ aſpergit, dicens :* Aſperges me Domine hyſſopo, & mundabor : lavabis me, & ſuper nivem dealbabor. *Quibus reverſis ad locum ubi proceſſio initium habuit, repetitâ Antiph. à Clero ut ſup. Sacerdos ſtans, ut priùs,*

versùs Eccleſiam, dicit: Oremus, *& Diaconus ſi adſit, vel ipſemet* Flectamus genua. ℟. Levate.

DOmine Deus, qui licèt in cœlo & terrâ non capiaris, domum tamen dignaris habere in terris, ubì nomen tuum jugiter invocetur; locum hunc quæſumus Beatæ Mariæ ſemper Virginis, & Beati (*vel* Beatæ) *N.* (*Hic nominat Sanctum vel Sanctam Titularem*) Omniumque Sanctorum intercedentibus meritis, ſereno pietatis tuæ intuitu viſita, & per infuſionem gratiæ tuæ ab omni inquinamento purifica, purificatumque conſerva, & qui dilecti tui David devotionem, in filii ſui Salomonis opere compleviſti, in hoc opere deſideria noſtra perficere digneris, effugiantque omnes hinc nequitiæ ſpirituales. Per Dominum noſtrum Jeſum Chriſtum Filium tuum, qui tecum vivit & regnat in unitate Spiritûs Sancti Deus, per omnia ſæcula ſæculorum. ℟. Amen.

Finitâ Oratione, incipiuntur Litaniæ ordinariæ SS. ut infrà in fine ſept. Pſalt. Pœnit. interim omnes bini in Eccleſiam intrantes, ad Altare majus procedunt, coram quo genuflexi Litanias proſequuntur. In iis bis nominatur Sanctus ſivè Sancta Titularis novæ Eccleſiæ, ſuo ordine, id eſt inter Martyres ſi ſit Martyr, inter Confeſſores ſi ſit Confeſſor, & ſic de aliis Ordinibus.

Ubì dictum fuit Ut omnibus fidelibus defunctis requiem æternam donare digneris. ℟. Te rogamus audi nos.

Surgit Sacerdos, & intelligibili voce dicit:

Ut hanc Eccleſiam, *vel* hoc Oratorium) & Al-

tare ad honorem tuum ſub nomine Sancti tui (*vel* Sanctæ tuæ) *N.* purgare & benedicere ✠ digneris. ℟. Te rogamus audi nos. *Cum dicit* benedicere, *manu dextrâ benedicit locum & Altare, deindè ut priùs genuflectit, donec perficiantur Litaniæ, & Cantores proſequuntur.*

Ut nos exaudire digneris. ℟. Te rogamus audi nos.

Fili Dei. ℟. Te rogamus audi nos.

Agnus Dei qui tollis, &c.

Dicto ultimo Kyrie eleïſon, *Sacerdos ſtans dicit:* Oremus. *Miniſter ſi ſit Diaconus vel ipſemet Sacerdos* Flectamus genua. ℟. Levate.

PRæveniat nos, quæſumus Domine, miſericordia tua, & intercedentibus omnibus Sanctis tuis, voces noſtras clementiâ tuæ propitiationis anticipes. Per Chriſtum Dominum noſtrum. ℟. Amen.

Tùm diſtans ab Altari congruenti ſpatio, genuflexus, & ſe ſignans dicit: Deus in adjutorium meum intende: *& ſtatim ſurgit, Clero reſpondente* Domine ad adjuvandum me feſtina. *Ipſe veró ſtans dicit:* Gloria Patri, & Filio, & Spiritui Sancto: *Chorus proſequitur:* Sicut erat in principio, &c.

Poſteà Sacerdos dicit Oremus. *Miniſter ſi ſit Diaconus, vel ipſemet Sacerdos* Flectamus genua. ℟. Levate.

OMnipotens & miſericors Deus, qui Sacerdotibus tuis tantum præ cœteris gratiam contuliſti, ut quidquid in tuo nomine dignè perfectèque ab iis agitur, à te fieri credatur, quæſumus immenſam clementiam tuam, ut quod modo viſitaturi ſumus, viſites, & quidquid benedicturi

benedicturi ſumus, bene ✠ dicas; ſitque ad noſtræ humilitatis introitum Sanctorum tuorum meritis, fuga dæmonum, Angeli pacis ingreſſus. Per Chriſtum Dominum noſtrum. ℟. Amen.

His dictis, Sacerdos inchoat Antiphonam Benedic; *& dùm canuntur Pſalmi ſequentes, aſpergit interiùs parietes in parte ſuperiori, & in parte inferiori, inchoans à parte Evangelii, dicens ſubmiſſâ voce:* Aſperges me. *ut ſuprà* pag. 383.

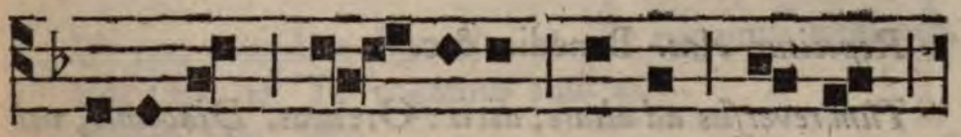

Be-ne-dic Do- mi-ne do-mum iſ- tam

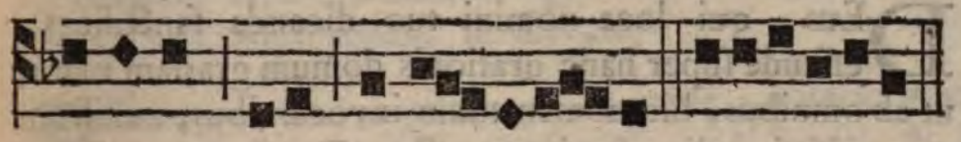

nomini tuo æ-di- fi-ca-tam. E u o u a e. 5.

Pſal. 119. Ad Dominum. *pag.* 234.
Pſal. 120. Levavi. *pag.* 235.

PSALMUS 121.

LÆtatus ſum in his, quæ dicta ſunt mihi: in domum Domini ibimus.

Stantes erant pedes noſtri: in atriis tuis Jeruſalem.

Jeruſalem, quæ ædificatur ut civitas: cujus participatio ejus in idipſum.

Illuc enim aſcenderunt tribus, tribus Domini: teſtimonium Iſraël ad confitendum nomini Domini.

Quia illic ſederunt ſedes in judicio : ſedes ſuper domum David.

Rogate quæ ad pacem ſunt Jeruſalem : & abundantia diligentibus te.

Fiat pax in virtute tuâ : & abundantia in turribus tuis.

Propter fratres meos, & proximos meos : loquebar pacem de te.

Propter domum Domini Dei noſtri : quæſivi bona tibi.

Gloria Patri, &c.

Repetitur Ant. Benedic &c.

Tùm reverſus ad altare, dicit : Oremus. *Diaconus, vel ipſemet :* Flectamus genua. ℟. Levate.

DEus, qui loca nomini tuo dicanda ſanctificas, effunde ſuper hanc orationis domum gratiam tuam, ut ab omnibus, hîc nomen tuum invocantibus, auxilium tuæ miſericordiæ ſentiatur. Per Dominum noſtrum Jeſum Chriſtum Filium tuum, &c. ℟. Amen.

His peractis, dicitur Miſſa de tempore occurrenti, vel de Sancto ; mutatâ ſtolâ, ſi alium colorem ab albo requirat officium.

Si ex licentiâ D. Epiſcopi, benedicendum ſit Oratorium privatum, ut in eo Miſſa celebrari poſſit, Benedictio ſit hoc modo. Sacerdos, ſuperpelliceo & ſtolâ albâ indutus, detecto capite, ante Oratorii januam, abſolutè dicit :

Actiones noſtras, quæſumus Domine, aſpirando &c. *ut ſuprà* pag. 386.

Ingreſſus Oratorium, dicit, flexis genibus, Litanias SS. Miniſtro reſpondente: in eâ nominat bis Sanctum, vel Sanctam Titularem novi Oratorii, ſuo ordine.

Poſt hæc verba: Ut omnibus fidelibus defunctis, &c. *ſurgit & dicit:*

Ut hoc Sacellum & Altare ad honorem tuum, ſub nomine Sancti tui (*vel* Sanctæ tuæ) *N.* purgare & benedicere ✠ digneris. ℟. Te rogamus audi nos.

Genuflectit & proſequitur.

Ut nos exaudire digneris. ℟. Te rogamus audi nos.
Fili Dei. ℟. Te rogamus audi nos.
Agnus Dei, &c.

Surgit & dicit: Oremus. *Ipſemet, vel Diaconus, ſi adſit*: Flectamus genua. ℟. Levate.

PRæveniat nos, quæſumus Domine, miſericordia tua, & intercedente Sancto *N.* (*vel* Sanctâ *N.*) voces noſtras clementia tuæ propitiationis anticipet. Per Chriſtum Dominum noſtrum. ℟. Amen.

Tùm aſpergit parietes intrà Sacellum, & Altare dicens:

Ant. Aſperges me Domine hyſſopo, &c. ℣. Miſerere mei, &c. Gloria Patri, &c. *Ant.* Aſperges me, &c.

Deindè abſolutè dicit:

OREMUS.

EFfunde, quæſumus Domine, benedictionem tuam ſuper hunc Orationis locum; ut ab iis qui in[illegible]

nomen tuum, miſericordiæ tuæ auxilium ſentiatur. Per Chriſtum Dominum noſtrum. ℟. Amen.

Tùm, ſi ſit hora competens, celebratur Miſſa de die, mutatâ ſtolâ, ſi alium colorem ab albo Officium requirat.

Ritus reconciliandi Eccleſiam violatam.

ECcleſiæ violatæ reconciliatio, per Sacerdotem à D. Epiſcopo delegatum, fiat hoc modo.

Altare Eccleſiæ omninò nudetur; provideaturque ut Eccleſia poſſit liberè circumiri, tàm exteriùs quàm interiùs, ſi fieri poteſt. Paretur vaſculum cum aquâ benedictâ, & aſpergillum de hyſſopo factum. Sacerdos indutus amictu, albâ, cingulo, ſtolâ & cappâ albâ, adhibitis aliquot Sacerdotibus & Clericis, aquam benedicat in Sacriſtiâ, ut ſuprà notatur in ordine ad faciendam aquam benedictam diebus Dominicis. Deindè procedit ad primariam Eccleſiæ portam, ubì ſtans, Antiphonam incipit: Aſperges me. *Choriſta inchoat Pſalm.* Miſerere mei Deus. *Quem Clerus alternatìm proſequitur ut ſuprà, cum* Gloria Patri. *Quo finito, Antiphona repetitur. Interim, dùm Antiphona & Pſalmus canuntur, Sacerdos aquâ benedictâ, in circuitu Eccleſiam extrinſecùs aſpergit, & Cœmeterium ſimul, ſi Eccleſiæ ſit contiguum, aſpergendo alternatim ad parietes Eccleſiæ, & ad terram Cœmeterii, præſertim ad loca contaminata. Quo facto, redit ad locum, ubì incœpit aſpergere, & ſtans dicit:*

OREMUS.

OMnipotens & miſericors Deus, qui Sacerdotibus tuis tantam præ cœteris gratiam contuliſti, ut quidquid in tuo nomine ritè ab eis agitur, à te fieri credatur; quæſumus immenſam clementiam tuam, ut quod modo viſitaturi ſumus, viſites, & quidquid benedicturi ſumus, bene ✠ dicas: ſitque ad noſtræ humilitatis introitum Sanctorum tuorum meritis, fuga dæmonum, angeli pacis ingreſſus. Per Chriſtum Dominum noſtrum. ℟. Amen.

Deindè incipiuntur Litaniæ, & omnes ingrediuntur Eccleſiam; acceditque Sacerdos ante altare majus, ub genuflectit: cumque dictum fuerit Ut omnibus fidelibus defunctis requiem æternam donare digneris. ℟. Te rogamus audi nos. *Sacerdos ſurgit, & dicit*: Ut hanc Eccleſiam (*vel* hoc Oratorium) Altare hoc, (& Cœmeterium *ſi Eccleſiæ ſit contiguum*) purgare & ✠ reconciliare digneris. ℟. Te rogamus audi nos.

Rurſus genuflectit, & Litaniæ perficiuntur. Quibus finitis, Sacerdos dicit: Oremus. *Diaconus, vel ipſemet Sacerdos:* Flectamus genua. ℟. Levate.

PRæveniat nos, quæſumus, Domine, miſericordia tua, & intercedentibus omnibus Sanctis tuis, voces noſtras clementiâ tuæ propitiationis anticipet. Per Chriſtum Dominum noſtrum. ℟. Amen.

Deindè, Sacerdos genuflectit ante altare, & ſe ſignans dicit: Deus in adjutorium meum intende. *Tùm ſurgit, & Chorus ſeu aſtantes Clerici reſpondent:* Domine ad

adjuvandum me feſtina. Gloria Patri, &c. *Quo dicto, Sacerdos inchoat, Clero proſequente, Antiphonam.*

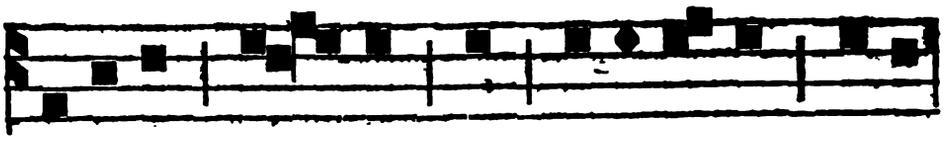

Exurgat De- us, & diſſi- pen- tur i- ni-

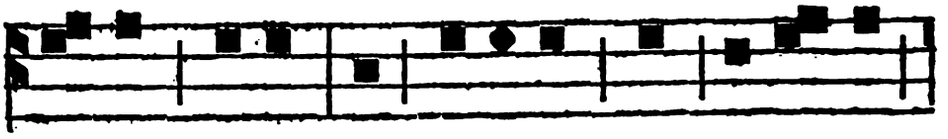

mi- ci e- jus: & fu- giant qui o- de- runt

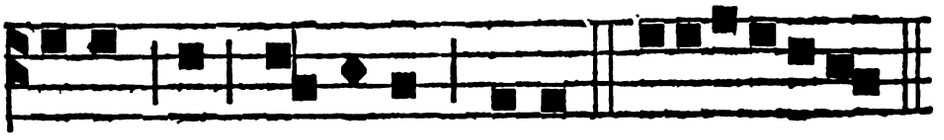

e- um à fa- ci- e ejus. E u o u a e. 7.

PSALMUS 67.

IN Eccleſiis benedicite Deo Domino : de fontibus Iſraël. *Repetitur Ant.* Exurgat, *ut ſup.*

℣. Ibi Benjamin adoleſcentulus, in mentis exceſſu. *Repetitur Ant.* Exurgat. *ut ſup.*

℣. Principes Juda, duces eorum : principes Zabulon, principes Nephtali. *Repetitur Ant.* Exurgat.

℣. Manda virtuti tuæ : confirma hoc Deus, quod operatus es in nobis. *Repetitur Ant.* Exurgat.

℣. A templo ſancto tuo in Jeruſalem : tibi offerent Reges munera. *Repetitur Ant.* Exurgat.

℣. Increpa feras arundinis, congregatio taurorum

in vaccis populorum : ut excludant eos qui probati ſunt argento. *Repetitur Ant.* Exurgat.

℣. Diſſipa gentes, quæ bella volunt : venient legati ex Ægypto : Æthiopia præveniet manus ejus Deo. *Repetitur Ant.* Exurgat.

℣. Regna terræ cantate Deo : pſallite Domino. *Repetitur Ant.* Exurgat.

℣. Pſallite Deo, qui aſcendit ſuper cœlum cœli : ad orientem. *Repetitur Ant.* Exurgat.

℣. Ecce dabit voci ſuæ vocem virtutis ; date gloriam Deo ſuper Iſraël : magnificentia ejus & virtus ejus in nubibus. *Repetitur Ant.* Exurgat.

℣. Mirabilis Deus in Sanctis ſuis, Deus Iſraël ; ipſe dabit virtutem ; & fortitudinem plebi ſuæ : benedictus Deus. *Et non dicitur* Gloria Patri, *ſed Antiphona repetitur.*

Interim dùm Antiphona, & Pſalmus dicuntur, Sacerdos circuit Eccleſiam intrinſecùs aſpergendo : aſpergit etiam ſpecialiter loca contaminata. Quo facto, ſtans in Presbyterio, converſus ad altare, dicit :

OREMUS.

DEus, qui in omni loco dominationis tuæ, clemens & benignus purificator aſſiſtis, exaudi nos, quæſumus, & concede, ut in poſterùm inviolabilis hujus loci permaneat benedictio, & tui numeris beneficia, univerſitas fidelium, quæ ſupplicat percipere mereatur. Per Chriſtum Dominum noſtrum. ℟. Amen.

Deindè dicitur Miſſa de die occurrenti.

Si verò Eccleſia polluta, jam erat ab Epiſcopo conſecrata, per ſolum Epiſcopum reconciliari deberet, id-

que aquâ Grægorianâ, id eſt, aquâ cum ſale, vino & cinere benedictâ : juxtà Decretalem. Aqua, de conſecratione Eccleſiæ, libro 3. titulo 40. c. 9.

Sed nunc uſus obtinuit, ut etiam à ſimplici Sacerdote ex Epiſcopi commiſſione, ea fieri poſſit reconciliatio. Tumque delegatus adhibere debet ritum in Pontificali præſcriptum, & uti aquâ quæ dicitur Grægoriana.

Ritus benedicendi novum Cœmeterium.

PRidiè quàm fiat Benedictio, ponitur in medio Cœmeterii lignea Crux, alta ad ſtaturam hominis, in quâ tres ſint cuſpides, una in ſummitate, duæ in brachiis; & ante ipſam Crucem, in terrâ figitur paxillus ligneus, altus ad cubitum unum, in cujus ſummitate tres ſint etiàm cuſpides.

Sequenti die manè, Sacerdos in Sacriſtiâ paratus, amictu, albâ, cingulo, ſtolâ & cappâ albi coloris; adhibitis Clericis ſuperpelliceo indutis, è quibus ſint qui deferant vaſculum aquæ benedictæ cum aſpergillo, thuribulum cum naviculâ, Rituale, & tres cereos, procedit ad Cœmeterium benedicendum, ſiſtitque ante Crucem in medio poſitam : tunc affiguntur tres cerei accenſi in paxillo ligneo : & Sacerdos ante Crucem ſtans diſcooperto capite, dicit :

OREMUS.

OMnipotens Deus, qui es cuſtos animarum, tutela ſalutis, & fides credentium, reſpice propitius ad noſtræ ſervitutis officium : & ad introitum noſtrum

purgetur

purgetur ✠, benedicatur ✠, & ſanctificetur ✠ hoc Cœmeterium; ut humana corpora hìc poſt vitæ curſum quieſcentia, in magno judicii die ſimul cum felicibus animabus mereantur adipiſci vitæ perennis gaudia. Per Chriſtum Dominum noſtrum. ℟. Amen.

Mox, ante ipſam Crucem, omnes, genibus flexis, dicunt Litanias Sanctorum, incipiente Cantore, cæteris reſpondentibus; & cùm dictum fuerit, Ut omnibus fidelibus defunctis, &c. *Sacerdos ſurgit & dicit:* Ut hoc Cœmeterium purgare & benedicere ✠ digneris. ℟. Te rogamus audi nos.

Deindè, Sacerdos genuflectit, & Litaniæ SS. perficiuntur. Quibus finitis, ſurgunt omnes, & Sacerdos Crucem aſpergit aquâ benedictâ, inchoans Antiphonam Aſperges me. *Pſ.* Miſerere. *ut ſuprà. Quo dicto repetitur Antiphona,* Aſperges me.

Dùm dicitur Pſalmus, Sacerdos circuit & perambulat totum Cœmeterium, incipiens à ſiniſtrâ, & aſpergit ubiquè aquâ benedictâ.

Quo facto, redit ante Crucem, & dicit:

OREMUS.

DEus, qui es totius orbis conditor, & humani generis Redemptor, cunctarumque creaturarum viſibilium, & inviſibilium perfectus diſpoſitor, te ſupplici voce ac puro corde expoſcimus, ut hoc Cœmeterium, in quo famulorum famularumque tuarum corpora quieſcere debent, poſt curricula hujus vitæ labentia, pur ✠ gare, bene ✠ dicere, & ſancti ✠ ficare digneris; quique remiſſionem omnium peccatorum,

per tuam magnam misericordiam in te confidentibus præstitisti, corporibus quoque eorum in hoc Cœmeterio quiescentibus, & tubam primi Archangeli hîc expectantibus consolationem perpetuam largiter impertire. Per Christum Dominum nostrum. ℟. Amen.

Tùm figit in summitate Crucis unum è tribus cereis ardentibus, & alios duos similiter ardentes in duobus brachiis ejusdem Crucis.

Deindè incensat ipsam Crucem, & aspergens aquâ benedictâ, redit cum Ministris in Sacristiam.

ORDO *reconciliandi Cœmeterium violatum, sivè Ecclesiæ contiguum sit, sivè separatum, ubi Ecclesia non est polluta.*

MAnè dicti quo facienda est reconciliatio, Sacerdos, si ab Episcopo facultatem habeat, adhibitis, si fieri potest, aliis Sacerdotibus & Clericis superpelliceo indutis, in Sacristiâ, aut alio decenti loco vestitus amictu, albâ, cingulo, stolâ & cappâ albi coloris, accedit ad medium Cœmeterii, Clerico vasculum aquæ benedictæ, & aspergillum deferente, & ibi super tapete genua flectit cum omnibus. Tunc Cantores dicunt Litanias SS. in quibus cum dictum fuerit : Ut omnibus fidelibus defunctis requiem æternam donare digneris. ℟. Te rogamus audi nos : *Sacerdos surgit, & manu dextrâ producens signum Crucis per Cœmeterium, clarâ voce dicit* : Ut hoc Cœmeterium reconciliare ✠, & sanctificare ✠ digneris. ℟. Te rogamus audi nos.

Quibus dictis, genuflectit, Cantoribus Litanias perficientibus.

His finitis, ſurgunt omnes, & Sacerdos accepto aſpergillo cum aquâ benedictâ, inchoat Antiphonam Aſperges me. *Pſal.* Miſerere mei Deus, *ut ſuprà* pag. 282. *Quo integrè finito ſine* Gloria Patri. *repetitur* Aſperges me.

Dum hæc dicuntur, Sacerdos circuit totum Cœmeterium, incipiens à ſiniſtrâ, & aſpergit ubìquè aquâ benedictâ, præſertim in loco ubì violatio commiſſa eſt.

Quo peracto, redit ad locum ubì Litaniæ dictæ fuerunt, & ibi ſtans, finito Pſalmo & Antiphonâ repetitâ, dicit: Oremus. *Et Diaconus, ſi adſit, vel ipſemet Sacerdos:* Flectamus genua. ℟. Levate.

DOmine Jeſu Chriſte, qui agrum figuli pretio ſanguinis tui, in ſepulturam peregrinorum comparari voluiſti, hoc Cœmeterium peregrinorum tuorum futuræ patriæ habitationem expectantium, tuâ benedictione purifica, ut ſibi depoſita & deponenda dignè cuſtodiat corpora, & ad æternum cœlorum habitaculum, tuo ſanguine emptum, poſt reſurrectionem deducenda fideliter reddat, cum veneris judicare vivos & mortuos & ſæculum per ignem. ℟. Amen.

De Benedictione Campanæ.

CAmpanæ ſunt ſigna & inſtrumenta, quibus utitur Eccleſia ad Chriſti fideles in unum convocandos, ut divinis interſint officiis, ut cor ad Deum dirigere moneantur, ut ad laudes Dei decantandas, ſanctum

nomen ejus benedicendum, auxilium ab eo impetrandum, & pro vivis & defunctis orandum, excitentur.

Ne rudiores, occaſione Benedictionis Campanarum, erroneam & religioni minùs conſonam concipiant ideam, eos edocebunt Paſtores hanc Benedictionem proprium non eſſe Baptiſmum, ſed ſimplicem cœremoniam, benedictioni Eccleſiarum, vaſorum ſacrorum & indumentorum Sacerdotalium omninò parem: abuſum eſſe popularem & non ferendum nomina Sanctorum, aut Sanctarum imponi Campanis, quaſi propriè baptiſentur & nominentur ſicut Chriſtiani, ſed nomina Sanctorum eo fine tantùm ipſis imponi, ut ſub eorum invocatione Campanæ Deo offerantur, & per eorum interceſſionem obtineantur gratiæ, quas per preces in hujuſmodi benedictione adhiberi ſolitas, poſtulat Mater Eccleſia.

Eas verò preces adhibet Eccleſia, ut velit Deus ſuper Campanas cœleſtem & divinam infundere virtutem, quæ eo inſtanti quo ſonitus earum fidelium aures pulſaverit, in cordibus eorum ſpiritum orationis excitet; quæ fideles alliciat ad parendum Eccleſiæ, filios ſuos in Templum per hæc ſigna ſenſibilia, ut eos pabulo cœleſti nutriat, vocanti; & quæ malignos ſpiritus, fulgura ac tempeſtates, ne ſervis Dei noceant, removeat.

Cæremoniæ & unctiones quæ in hâc benedictione adhibentur, ſatis oſtendunt Campanas, ſpecialiter ſervitio divino conſecratas, cum reverentiâ eſſe tractandas; ideò invigilabunt Paſtores ne circà eas, cum fuerint benedictæ, & antequàm in campanile attollantur, infantes aut alii jocentur: & cùm fuerint in campanili ſuſpenſæ, ne in eo aliquid indecens, aut minùs honeſtum agatur, curabunt ut diligenter claudatur.

Licèt benedictio metalli ad conflandam Campanam, fieri poſſit à quolibet Sacerdote, abſque ſpeciali licentiâ, viſum eſt tamen, ad ſervandum rerum ordinem, hanc benedictionem hìc apponere.

ORDO Benedictionis Metalli ad conflandam Campanam.

DEcurrente Metallo, Sacerdos ſuperpelliceo & ſtolâ albi coloris ornatus, Cruce ac vaſe aquæ benedictæ, unà cum Clero & populo præcedente, dicit:

℣. Adjutorium noſtrum in nomine Domini:
℟. Qui fecit cœlum & terram.

OREMUS.

ACtiones noſtras, quæſumus, Domine, aſpirando præveni, & adjuvando proſequere, ut cuncta noſtra oratio & operatio à te ſemper incipiat, & per te cœpta finiatur. Per Chriſtum Dominum noſtrum. ℟. Amen.

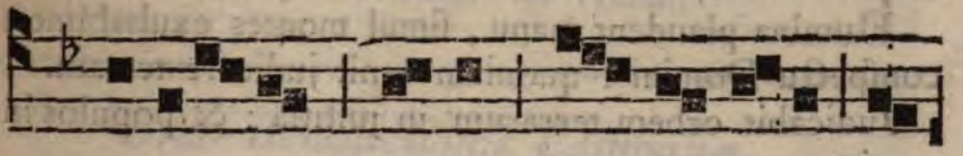

Ant. E-xul-ta-te De- o ad- ju- to-ri noſ-

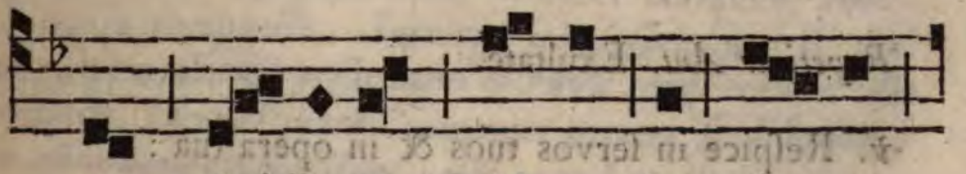

tro, ſu- mi- te pſalmum & da- te

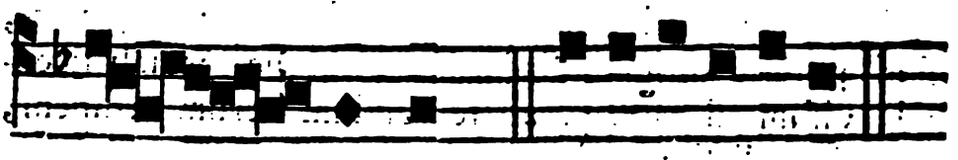

tym- panum. E u o u a e. 5.

Tùm recitatur PSALMUS 97.

CAntate Dominum canticum novum : quia mirabilia fecit.

Salvabit ſibi dextera ejus : & brachium ſanctum ejus.

Notum fecit Dominus ſalutare ſuum : in conſpectu gentium revelavit juſtitiam ſuam.

Recordatus eſt miſericordiæ ſuæ : & veritatis ſuæ domui Iſraël.

Viderunt omnes termini terræ : ſalutare Dei noſtri.

Jubilate Deo omnis terra : cantate, & exultate & pſallite.

Pſallite Domino in citharâ, in citharâ & voce pſalmi : in tubis ductilibus, & voce tubæ corneæ.

Jubilate in conſpectu Regis Domini ; moveatur mare & plenitudo ejus : orbis terrarum, & qui habitant in eo.

Flumina plaudent manu, ſimul montes exultabunt à conſpectu Domini : quoniam venit judicare terram.

Judicabit orbem terrarum in juſtitiâ : & populos in æquitate.

Gloria Patri, &c.

Repetitur Ant. Exultate.

℣. Reſpice in ſervos tuos & in opera tua :

℟. Et opus manuum noſtrarum dirige.

℣. Confiteantur tibi Domine omnia opera tua:
℟. Et Sancti tui benedicant tibi.

OREMUS.

PEr interceſſionem beatæ Mariæ Virginis, & omnium Sanctorum, effunde, quæſumus, Domine, benedictionem ✠ tuam ſuper opus cultui tuo præparatum; & præſta, ut ſignum fiat ad congregandos fideles in laudem & gloriam nominis tui. Per Chriſtum Dominum noſtrum. ℟. Amen.

Tùm aſpergit Metallum aquâ benedictâ, in modum Crucis. Conflatâ autem feliciter Campanâ dicitur Te Deum laudamus, &c. *Deindè*

℣. Sit nomen Domini benedictum:
℟. Ex hoc nunc & uſque in ſæculum.

OREMUS.

QUæſumus, omnipotens & miſericors Deus, ut per id quod de tuâ benedictione percipimus, ad gratias majeſtati tuæ jugiter referendas excitemur. Per Chriſtum Dominum noſtrum. ℟. Amen.

Ordo Benedictionis Campanæ.

SIgnum vel Campana debet benedici antequàm ponatur in campanili. Inprimis ità ſuſpendatur & ponatur, ut commodè poſſit intus & extra tangi tractari, & circumiri. Deindè juxta Campanam paretur faldiſtorium, hoc eſt ornata aliqua ſedes; vas aquæ benedicendæ; vas ſale; aſperſorium ex ramis buxi, hyſſopi, aut ſalviæ,

aliarumve frondium ; ſtupa vel lintea munda , ad abſtergendam Campanam , quandò opus erit. Si plures fuerint Campanæ benedicendæ , plura aſperſoria parentur.

Præterea ſternatur menſa , ſuper quam ponantur vas Olei ſancti infirmorum , & Chriſmatis , ſtupa vel linteum mundum ad detergenda loca unctionum , exindè comburendum ; mica panis cum ſale , ad pollicem conſecrantis defricandum , ſi eo ad unctiones , & non virgulâ utatur. Deindè hæc permiſta , videlicet thus , mirrha , & thymiama , vel aliqua eorum , ſi omnia haberi non poſſint.

Item linteum aliud majus , unum vel plura , pro numero Campanarum , ad involvendas eas , peractâ benedictione. Præterea thuribulum cum prunis , unum vel plura ſupponenda ſingulis Campanis , vel ſi thuribula deſint , habeantur arulæ quædam , dictis Campanis , eorum loco ſubjiciendæ. Adeſſe etiam debent Patrini , qui Campanis in progreſſu Officii nomen imponant , ac manum admoveant.

His præparatis , conſecrans indutus amictu , albâ , cingulo , ſtolâ , & pluviali albi coloris , procedit de Sacriſtiâ , cum Clero , & Miniſtris portantibus Crucem , & candelabra cum cereis accenſis ad locum præparatæ ſedis apud Campanam , & geſtat ipſe Sacerdos vaſa Olei ſancti infirmorum , & Chriſmatis : depoſitiſque illis ſuper menſam , eoque ſedente , ac cæteris ſtantibus ordinatè , inchoatur ſolemniter Antiphona ſequens.

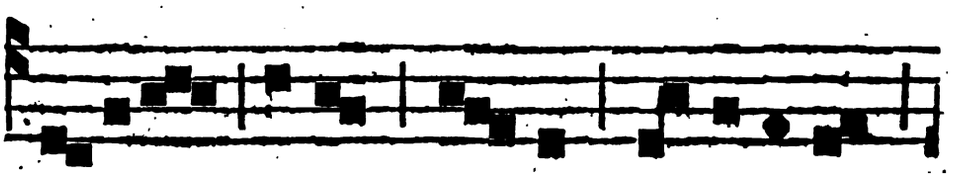

Ad- eſto u- nus De- us om- ni- po- tens,

Pater,

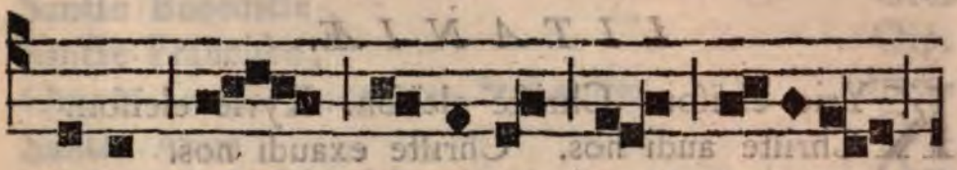

Pater, & Fi- li- us, & Spi-ri-tus

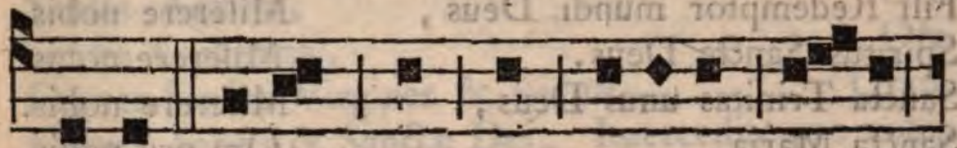

Sanctus. ℣. Salvos fac nos Domine De- us

noſter : ut con- fi- te- a- mur no-mi- ni

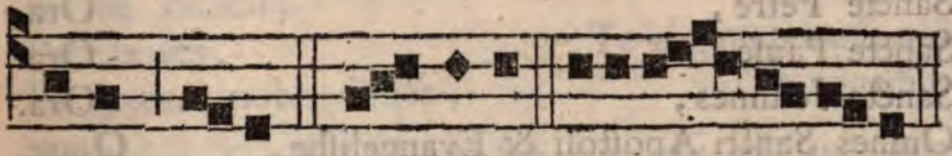

ſancto tu- o. ℣. Glo- ri- a. E u o u a e. i.

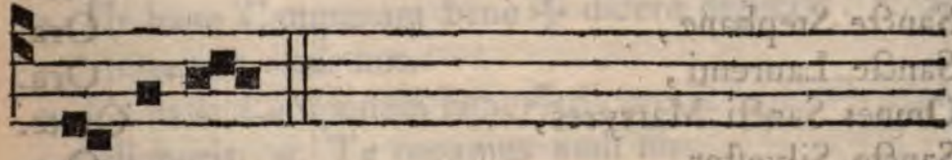

Ad eſto.

Finitâ Antiphonâ, omnibus genuflexis, canuntur ſequentes Litaniæ breves; in quibus ſuo loco nominetur his Sanctus ille, in cujus honore & nomine Campana benedicitur.

LITANIÆ.

KYrie eleïſon. Chriſte eleïſon. Kyrie eleïſon. Chriſte audi nos. Chriſte exaudi nos.

Pater de cœlis Deus,	Miſerere nobis.
Fili Redemptor mundi Deus,	Miſerere nobis.
Spiritus Sancte Deus,	Miſerere nobis.
Sancta Trinitas unus Deus,	Miſerere nobis.
Sancta Maria,	Ora pro nobis.
Sancte Michaël,	Ora.
Sancte Gabriël,	Ora.
Omnes Sancti Angeli & Archangeli,	Orate pro nobis.
Omnes Sancti beatorum Spirituum Ordines,	Orate.
Sancte Joannes Baptiſta,	Ora.
Omnes Sancti Patriarchæ & Prophetæ,	Orate.
Sancte Petre,	Ora.
Sancte Paule,	Ora.
Sancte Joannes,	Ora.
Omnes Sancti Apoſtoli & Evangeliſtæ,	Orate.
Omnes Sancti Diſcipuli Domini,	Orate.
Omnes Sancti Innocentes,	Orate.
Sancte Stephane,	Ora.
Sancte Laurenti,	Ora.
Omnes Sancti Martyres,	Orate.
Sancte Silveſter,	Ora.
Sancte Gregori,	Ora.
Sancte Vedaſte,	Ora.
Sancte Gaugerice,	Ora.
Sancte Auberte,	Ora.
Omnes Sancti Pontifices & Confeſſores,	Orate.
Omnes Sancti Doctores,	Orate.

Sancte Benedicte, Ora.
Sancte Franciſce, Ora.
Omnes Sancti Sacerdotes & Levitæ, Orate.
Sancta Anna, Ora.
Sancta Maria Magdalena, Ora.
Sancta Agatha, Ora.
Sancta Catharina, Ora.
Omnes Sanctæ Virgines & Viduæ, Orate.
Omnes Sancti & Sanctæ Dei, Intercedite pro nobis.
Propitius eſto, Parce nobis Domine.
Propitius eſto, Exaudi nos Domine.
Ab omni malo, Libera nos Domine.
Ab inſidiis diaboli, Libera.
A fulgure & tempeſtate, Libera.
A morte perpetuâ, Libera.
In die Judicii, Libera.
Peccatores, Te rogamus audi nos.
Ut pacem nobis dones, Te rogamus.

Hic, conſecrans ſurgit, & ſtans converſus ad Campanam, cantat ſolus tono Litaniarum:

1. Ut hanc Campanam bene ✠ dicere digneris. ℟. Te rogamus audi nos.
2. Ut hanc Campanam bene ✠ dicere & ſancti ✠ ficare digneris. ℟. Te rogamus audi nos.
3. Ut hanc Campanam bene ✠ dicere, ſancti ✠ ficare & conſe ✠ crare digneris. ℟. Te rogamus audi nos.

Tùm perficiuntur ab aliis Litaniæ.

Ut fructus terræ dare, & conſervare digneris, Te rog.
Ut nos exaudire digneris, Te rogamus.

Fili Dei, Te rogamus audi nos.
Agnus Dei, qui tollis peccata mundi, Parce nobis Dne.
Agnus Dei, qui tollis peccata mundi, Exaudi nos Dne.
Agnus Dei, qui tollis peccata mundi, Miserere nobis.
Christe audi nos. Christe exaudi nos.
Kyrie eleïson. Christe eleïson. Kyrie eleïson.
Pater noster, &c. Et ne nos, &c.

OREMUS.

ACtiones nostras, quæsumus Domine, aspirando præveni, & adjuvando prosequere: ut cuncta nostra oratio & operatio à te semper incipiat, & per te cœpta finiatur. Per Christum Dominum nostrum ℟. Amen.

Posteà consecrans exorcizat & benedicit sal, ut suprà pag. 333. *Deindè similiter exorcizat aquam, & benedicit, ut ibidem, hâc solùm differentiâ, quod post Orationem*, Deus qui ad salutem humani generis, *antequàm fiat commixtio salis & aquæ, subjicienda est sequens Oratio.*

OREMUS.

BEne ✠ dic, Domine, hanc aquam benedictione cœlesti, & assistat super eam virtus Spiritûs Sancti, ut cùm hoc vasculum, ad invitandos filios sanctæ Ecclesiæ præparatum, eâ fuerit tinctum, ubicumquè posteà sonuerit ejus tinnitus, procul recedat virtus inimicorum, umbra phantasmatum, incursio turbinum, percussio fulminum, læsio tonitruum, calamitas tempestatum, omnisque spiritus procellarum: & cùm clangorem ejus audierint filii Christianorum, crescat in eis devotionis augmentum; ut festinantes ad piæ Matris Eccle-

ſiæ gremium, cantent tibi in Eccleſiâ Sanctorum, deferentes in ſono præconium tubæ, modulationem pſalterii, exultationem organi, ſuavitatem tympani, jucunditatem cymbali; quatenùs invitare valeant in templo ſancto tuo, ſuis obſequiis & precibus exercitus Angelorum. Per Dominum noſtrum Jeſum Chriſtum Filium tuum, qui tecum vivit & regnat in unitate Spiritûs Sancti Deus, per omnia ſæcula ſæculorum. ℟. Amen.

Poſt hæc, conſecrans mittit ſal ter in aquam in modum Crucis, dicens ſemel: Commixtio ſalis & aquæ pariter fiat: In nomine Patris ✠, & Filii ✠, & Spiritûs ✠ Sancti. ℟. Amen.

℣. Dominus vobiſcum:

℟. Et cum ſpiritu tuo.

OREMUS.

DEus invictæ virtutis auctor, & inſuperabilis imperii Rex, *ut ſuprà* pag. 335.

His peractis, conſecrans accepto aſperſorio aquæ benedictæ immerſo, lavat Campanam: & ſi plures ſint, lavat ſigillatim ſingulas, & Miniſtri proſequuntur lotionem lavantes eam totaliter intus & extrà: deindè cum linteo mundo extergunt: conſecrante interim ſedente, & cum aliis Miniſtris legente Pſalmos ſubſequentes.

PSALMUS 145.

LAuda anima mea Dominum, laudabo Dominum in vitâ meâ: pſallam Deo meo quamdiù fuero.

Nolite confidere in principibus: in filiis hominum, in quibus non eſt ſalus.

Exibit ſpiritus ejus, & revertetur in terram ſuam: in illâ die peribunt omnes cogitationes eorum.

Beatus cujus Deus Jacob adjutor ejus, ſpes ejus in Domino Deo ipſius: qui fecit cœlum & terram, mare & omnia quæ in eis ſunt.

Qui cuſtodit veritatem in ſæculum, facit judicium injuriam patientibus: dat eſcam eſurientibus.

Dominus ſolvit compeditos: Dominus illuminat cœcos.

Dominus erigit eliſos: Dominus diligit juſtos.

Dominus cuſtodit advenas, pupillum & viduam ſuſcipiet: & vias peccatorum diſperdet.

Regnabit Dominus in ſæcula, Deus tuus Sion: in generationem & generationem.

Gloria Patri, &c.

PSALMUS 146.

LAudate Dominum, quoniam bonus eſt pſalmus: Deo noſtro ſit jucunda, decoraque laudatio.

Ædificans Jeruſalem Dominus: diſperſiones Iſraëlis congregabit.

Qui ſanat contritos corde: & alligat contritiones eorum.

Qui numerat multitudinem ſtellarum: & omnibus eis nomina vocat.

Magnus Dominus noſter, & magna virtus ejus: & ſapientiæ ejus non eſt numerus.

Suſcipiens manſuetos Dominus: humilians autem peccatores uſque ad terram.

Præcinite Domino in confeſſione: pſallite Deo noſtro in citharâ.

Qui operit cœlum nubibus : & parat terræ pluviam.

Qui producit in montibus fœnum : & herbam ſervituti hominum.

Qui dat jumentis eſcam ipſorum : & pullis corvorum invocantibus eum.

Non in fortitudine equi voluntatem habebit : nec in tibiis viri beneplacitum erit ei.

Beneplacitum eſt Domino ſuper timentes eum : & in eis qui ſperant ſuper miſericordiâ ejus.

Gloria Patri, &c.

Psalmus 147.

Lauda Jeruſalem Dominum : lauda Deum tuum Sion.

Quoniam confortavit ſeras portarum tuarum : benedixit filiis tuis in te.

Qui poſuit fines tuos pacem : & adipe frumenti ſatiat te.

Qui emittit eloquium ſuum terræ : velociter currit ſermo ejus.

Qui dat nivem ſicut lanam : nebulam ſicut cinerem ſpargit.

Mittit cryſtallum ſuam ſicut buccellas : ante faciem frigoris ejus quis ſuſtinebit ?

Emittet verbum ſuum, & liquefaciet ea : flabit ſpiritus ejus, & fluent aquæ.

Qui annuntiat verbum ſuum Jacob : juſtitias & judicia ſua Iſraël.

Non fecit taliter omni nationi : & judicia ſua non manifeſtavit eis.

Gloria Patri, &c.

PSALMUS 148.

LAudate Dominum de cœlis : laudate eum in excelſis.

Laudate eum omnes Angeli ejus : laudate eum omnes virtutes ejus.

Laudate eum ſol & luna : laudate eum omnes ſtellæ & lumen.

Laudate eum cœli cœlorum : & aquæ omnes quæ ſuper cœlos ſunt, laudent nomen Domini.

Quia ipſe dixit, & facta ſunt : ipſe mandavit, & creata ſunt.

Statuit ea in æternum, & in ſæculum ſæculi : præceptum poſuit, & non præteribit.

Laudate Dominum de terrâ : dracones, & omnes abyſſi.

Ignis, grando, nix, glacies, ſpiritus procellarum: quæ faciunt verbum ejus.

Montes & omnes colles : ligna fructifera & omnes cedri.

Beſtiæ, & univerſa pecora : ſerpentes, & volucres pennatæ.

Reges terræ, & omnes populi : principes & omnes judices terræ.

Juvenes & virgines, ſenes cum junioribus, laudent nomen Domini : quia exaltatum eſt nomen ejus ſolius.

Confeſſio ejus ſuper cœlum & terram : & exaltavit cornu populi ſui.

Hymnus omnibus Sanctis ejus : filiis Iſraël, populo appropinquanti ſibi.

PSALMUS

PSALMUS 149.

CAntate Domino canticum novum : laus ejus in Ecclesiâ Sanctorum.

Lætetur Israël in eo, qui fecit eum : & filii Sion exultent in Rege suo.

Laudent nomen ejus in choro : in tympano & psalterio psallant ei.

Quia beneplacitum est Domino in populo suo : & exaltabit mansuetos in salutem.

Exultabunt Sancti in gloriâ : lætabuntur in cubilibus suis.

Exaltationes Dei in gutture eorum : & gladii ancipites in manibus eorum.

Ad faciendam vindictam in nationibus : increpationes in populis.

Ad alligandos Reges eorum in compedibus : & nobiles eorum in manicis ferreis.

Ut faciant in eis judicium conscriptum : gloria hæc est omnibus Sanctis ejus.

PSALMUS 150.

LAudate Dominum in Sanctis ejus : laudate eum in firmamento virtutis ejus.

Laudate eum in virtutibus ejus : laudate eum secundùm multitudinem magnitudinis ejus.

Laudate eum in sono tubæ : laudate eum in psalterio & citharâ.

Laudate eum in tympano & choro : laudate eum in chordis & organo.

Laudate eum in cymbalis benè sonantibus, laudate

eum in cymbalis jubilationis : omnis ſpiritus laudet Dominum.

Gloria Patri ; &c.

Perfectis Pſalmis, conſecrans ſurgit, & intinctâ virgulâ, vel pollice dextræ manûs in Oleum ſanctum infirmorum, format cum eo exteriùs ſuprà Campanam ſignum Crucis, dicens :

In nomine Patris ✠, & Filii ✠, & Spiritûs ✠ Sancti.

℟. Amen.

Quo facto, dicit :

ORÉMUS.

DEus, qui per beatum Moyſen legiferum famulum tuum, tubas argenteas fieri præcepiſti : quas cùm Levitæ tempore ſacrificii clangerent, ſonitu dulcedinis populus monitus, ad te adorandum fieret præparatus, & ad ſacrificia celebranda conveniret : quarum clangore hortatus ad bellum, molimina proſterneret adverſantium : præſta quæſumus, ut hoc vaſculum ſanctæ Eccleſiæ tuæ præparatum, à tuo Sancto Spiritu per noſtræ humilitatis miniſterium ſancti ✠ ficetur, ut per illius pulſum fideles invitentur ad ſanctam Matrem Eccleſiam, & ad præmium ſupernum, ut cùm melodia illius auribus inſonuerit populorum, creſcat in eis devotio fidei, & amor ſpiritualis : procul pellantur omnes inſidiæ inimici, fragor grandinum, procella turbinum, impetus tempeſtatem : temperentur infeſta tonitrua, ventorum flabra fiant ſalubriter & moderatè ſuſpenſa : proſternat aëreas poteſtates dextera tuæ virtutis ; & hoc audientes tintinnabulum tremiſcant, & fugiant ante Cru-

cis in eo depictum vexillum. Per Christum Dominum noſtrum. ℟. Amen.

Hîc conſecrans, cum ſtupâ, vel linteolo extergit Crucem de Oleo ſancto infirmorum à ſe factam, & ſtupam vel linteolum comburit.

Deindè inchoat Antiphonam.

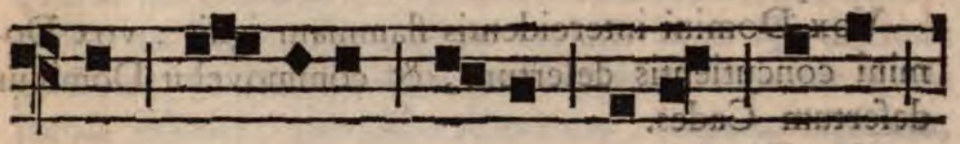

Vox Do- mi- ni ſu per a- quas mul-tas,

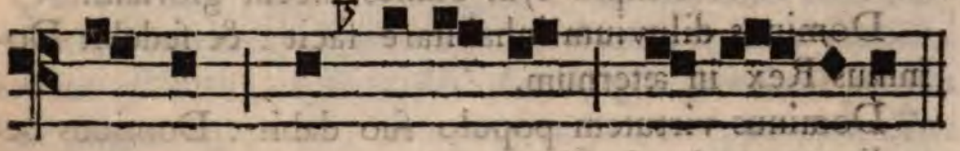

De- us ma- jeſta- tis in- to- nu it.

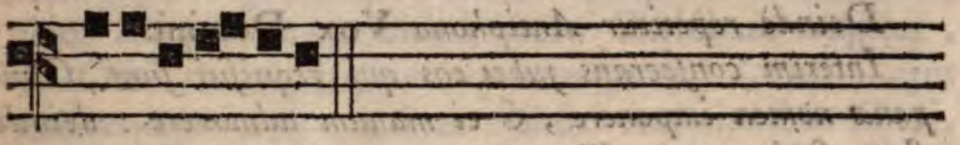

Euouae, 6.

Inchoatâ Antiphonâ, Cantor incipit Pſalmum ſequentem.

PSALMUS 28.

AFferte Domino filii Dei : afferte Domino filios arietum.

Afferte Domino gloriam & honorem, afferte Domino gloriam nomini ejus : adorate Dominum in atrio ſancto ejus.

Vox Domini ſuper aquas, Deus majeſtatis intonuit: Dominus ſuper aquas multas.

Vox Domini in virtute: vox Domini in magnificentiâ.

Vox Domini confringentis cedros: & confringet Dominus cedros Libani.

Et comminuet eas tamquàm vitulum Libani: & dilectus quemadmodùm filius unicornium.

Vox Domini intercidentis flammam ignis: vox Domini concutientis deſertum, & commovebit Dominus deſertum Cades.

Vox Domini præparantis cervos, & revelabit condenſa: & in templo ejus omnes dicent gloriam.

Dominus diluvium inhabitare facit: & ſedebit Dominus Rex in æternum.

Dominus virtutem populo ſuo dabit: Dominus benedicet populo ſuo in pace.

Gloria Patri, &c.

Deindè repetitur Antiphona Vox Domini.

Interim conſecrans jubet eos qui requiſiti ſunt, Campanæ nomen imponere, & ei manum admovere: deindè ſtans facit cum pollice dexteræ manûs, de Oleo ſancto infirmorum, ſeptem Cruces exteriùs ſuper Campanam, & deintùs cum Chriſmate quatuor, pari diſtantiâ, dicens, dùm quamlibet Crucem facit:

Conſecrare, & ſanctificare dignare Domine, Campanam iſtam, per hanc unctionem, & noſtram benedictionem. In nomine Patris ✠, & Filii, & Spiritûs Sancti; in honorem Sancti *N.* (*exprimit nomen Campanæ*) pax tibi.

Si fuerint plures Campanæ, idem ſigillatim ex ordine facit ad omnes; quoad Patrinos & Cruces prædictas.

Factis his unctionibus, extergit & defricat pollicem, (ſi eo ſit uſus) micâ panis, vel ſale: poſteà ſtans dicit:

OREMUS.

OMnipotens ſempiterne Deus, qui ante Arcam fœderis, per clangorem tubarum, muros lapideos, quibus adverſantium cingebatur exercitus, cadere feciſti: tu hoc tintinnabulum cœleſti bene ✠ dictione perfunde, ut ante ſonitum ejus longiùs effugentur ignita jacula inimici, percuſſio fulminum, impetus lapidum, læſio tempeſtatum: ut ad interrogationem Propheticam, *Quid eſt tibi mare quòd fugiſti?* ſuis motibus cum Jordanico retroactis fluento, reſpondeant, *à facie Domini mota eſt terra, à facie Dei Jacob. Qui convertit petram in ſtagna aquarum, & rupem in fontes aquarum. Non* ergo *nobis Domine, non nobis: ſed nomini tuo da gloriam ſuper miſericordiâ tuâ.* Ut cùm præſens vaſculum, ſicut reliqua altaris vaſa, ſacro Chriſmate tangitur, & Oleo ſancto ungitur, quicumque ad ſonitum ejus convenerint, ab omnibus inimici tentationibus liberi, ſemper fidei Catholicæ documenta ſectentur. Per Chriſtum Dominum noſtrum. ℟. Amen.

Deindè, conſecrans benedicit thus, myrrham & thymiama ſimul permixta & comminuta, dicens: ℣. Adjutorium noſtrum, &c. ℟. Qui fecit, &c.

OREMUS.

DEus, qui Moyſi famulo tuo per Spiritum Sanctum revelare dignatus es, quæ ad cultum Sanctuarii neceſſaria eſſe decreviſti; ex quibus thymiama boni odoris, ad opus ejuſdem ob cauſam religionis jugiter

permanere juſſiſti, ut myſticâ nobis ſignificatione, ſpiritualium virtutum fragans odor oſtenderet ſuavitatem: tuâ, quæſumus, majeſtatis dexterâ, bene ✠dicere diverſarum harum rerum commixtionem dignare; ut ubicumquè fumus ejus efflaverit, per invocationem ſancti tui nominis, omnes immundorum ſpirituum phantaſtici effugentur incurſus. Per Chriſtum Dominum noſtrum. ℟. Amen.

Aſpergat commixtionem aquâ benedictâ.

Tunc imponitur de conſecratis his in thuribulum, & conſecrans incenſat Campanam ſubtùs, ac intrà eam, dicens:

DIrigatur, Domine, oratio mea, ſicut incenſum in conſpectu tuo, & effugiant à facie incenſi hujus, omnes dæmonum incurſus, ſicut pulvis ante faciem venti, & ſicut fumus à facie ignis. ℟. Amen.

Incenſatâ Campanâ, thuribulum, vel ejus loco, arula quædam ſupponitur Campanæ, ut fumum totum recipiat. Idem fit in reliquis Campanis, ſi fuerint plures.

Interim incipitur ſequens Antiphona.

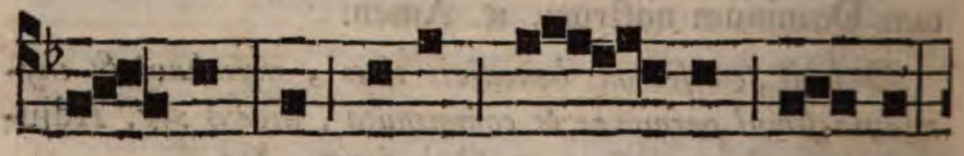

De- us in San&to vi- a tu- a:

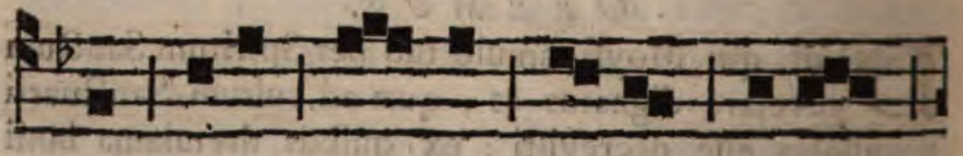

quis Deus mag nus ſi- cut De- us

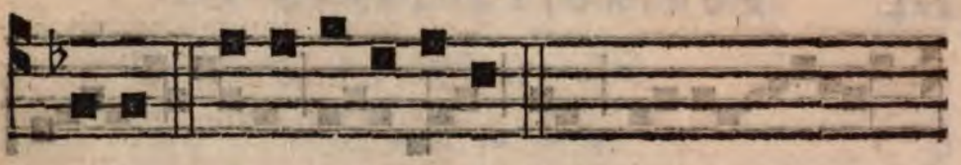

noſter? E u o u a e. ℣.

Inchoatâ Antiphonâ, Cantor incipit ſequentes Verſus.

PSALMUS 76.

VIderunt te aquæ Deus, viderunt te aquæ: & timuerunt, & turbatæ ſunt abyſſi.

Multitudo ſonitus aquarum: vocem dederunt nubes.

Etenim ſagittæ tuæ tranſeunt: vox tonitrui in rotâ.

Illuxerunt coruſcationes tuæ orbi terræ: commota eſt, & contremuit terra.

In mari via tua, & ſemitæ tuæ in aquis multis: & veſtigia tua non cognoſcentur.

Deduxiſti ſicut oves populum tuum: in manu Moyſi & Aaron.

Gloria Patri, &c.

Deindè repetitur Antiphona Deus in ſancto.

Reſp.

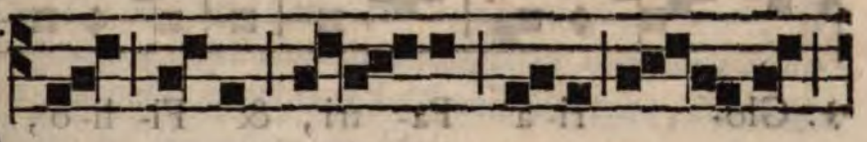

QUis Deus mag- nus, ſi- cut De- us

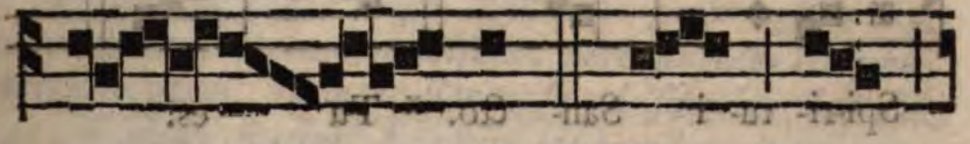

no- ſter? *Tu es

De- us qui fa- cis mira- bi-

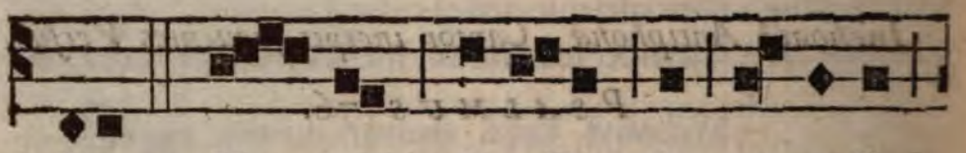

li- a. ℣. No- tam fe- ciſti in po- pu-lis

vir-tutem tu- am: re- de- miſti in brachi- o

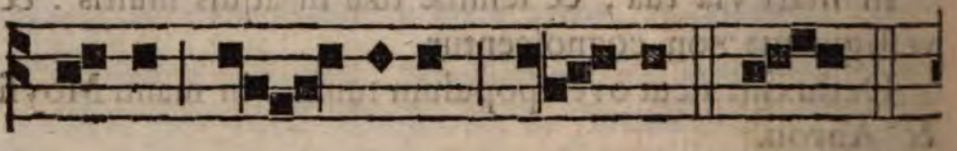

tu- o po- pulum tu- um. * Tu.

℣. Glo- ri- a Pa- tri, & Fi- li- o, &

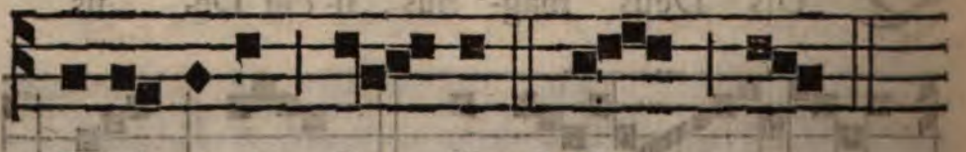

Spi-ri- tu- i San- cto. * Tu es.

Finito

Finito Reſponſorio, conſecrans dicit:

OREMUS.

OMnipotens dominator Chriſte, quo ſecundùm aſſumptionem carnis dormiente, in navi, dum oborta tempeſtas mare conturbaſſet, te protinùs excitato & imperante, diſſiluit: tu neceſſitatibus populi tui benignus ſuccurre: tu hoc tintinnabulum Spiritûs Sancti rore perfunde, ut ante illius ſonitum ſemper fugiat inimicus, invitetur ad fidem populus Chriſtianus, hoſtilis terreatur exercitus, confortetur in Domino per illud populus tuus convocatus; atque ſicut Davidicâ citharâ delectatus, deſcendat deſuper Spiritus Sanctus. Et ſicut Samuele agnum mactante in holocauſtum Regis æterni imperii, fragor aurarum turbam repulit adverſantem: ita dum hujus vaſculi ſonitus tranſierit per nubila, Eccleſiæ tuæ conventum manus ſervet Angelica; fruges laborantium, credentium mentes & corpora ſalvet tua protectio ſempiterna. Qui vivis & regnas cum Deo Patre, in unitate, &c. ℟. Amen.

Hìc, removetur de Campanâ ignis ei ſuppoſitus: & conſecrans ſtupâ, vel linteolo extergit in Campanâ undecim loca prædicta, unctione Chriſmatis delibuta, eamdemque ſtupam vel linteolum comburit.

His actis, alligatur funis ad imam extremitatem batilli: & interim conſecrans atque aſſiſtentes funem trahentes, tribus ictibus Campanam pulſant, ante ſingulos ictus nominantes illam. Idem ſigillatim fit ad ſingulas Campanas, ſi plures fuerint. Expletis his omnibus, conſecrans facto ſilentio, dicit:

OREMUS.

OMnipotens ſempiterne Deus, parce metuentibus; propitiare ſuppliciбus: ut poſt noxios ignes, inundantiam nubium & imbrium, ac vim procellarum, ad hujus vaſculi ſonitum, in materiam laudis tranſeat comminatio tempeſtatis. Per Chriſtum, &c. ℟. Amen.

Tunc conſeerans, linteo magno obvolvit & tegit Campanam, pro reverentiâ ſacrarum unctionum; & aſſiſtentes linteum illud floribus, ac frondibus, ſi vélint, exornant. Interim regrediendo in Chorum, canitur aliqua Antiphona de S. Mariâ, vel Patrono; & ſic dimittitur populus.

Exacto triduo, nudatur Campana (niſi id ante fieri feſtivitas aut neceſſitas requirat) & ſuſpenditur in Campanili.

Benedictio Domûs quæ à ſpiritibus infeſtatur.

NOn fiat hæc benedictio, niſi re maturiùs perpenſâ, caveaturque, ne ſub infeſtationis ſpecie, Eccleſia illudatur.

Moneantur domeſtici omnes, ut prævíis jejunio, eleemoſinis & Confeſſione peccatorum, ad ſacram Euchariſtiam accedant.

Ipſe etiam Sacerdos ad hoc officium exequendum jejunio, ſacrificio, aliiſque piis operibus ſe præparet.

Statutâ igitur ad benedictionem die, Sacerdos ſuperpelliceo & ſtolâ indutus, ſtet ſuper limina interioris domûs, & præcedente Crucifero & duobus Clericis cereos benedictos accenſos geſtantibus, incipiat:

℣. Adjutorium noſtrum in nomine Domini :
℟. Qui fecit cœlum & terram.
℣. Dominus vobiſcum :
℟. Et cum ſpiritu tuo.

OREMUS.

OMnipotens ſempiterne Deus, qui Sacerdotibus tuis tantam gratiam contuliſti, ut quidquid in nomine tuo dignè, perfectèque ab eis agitur, à te fieri credatur ; quæſumus immenſam clementiam tuam, ut quod modo viſitaturi ſumus, viſites : quidquid benedicturi, bene ✠ dicas : & ad ea quæ acturi ſumus, dexteram tuæ potentiæ extendas : ſintque ad noſtræ humilitatis introitum (Sanctorum tuorum meritis) fuga dæmonum, & Angeli pacis ingreſſus. Per Chriſtum, &c.

OREMUS.

DEus Angelorum, Deus Archangelorum, Deus Prophetarum, Deus Apoſtolorum, Deus Martyrum, Deus Confeſſorum, Deus Virginum & omnium benè viventium : Deus & Pater Domini noſtri Jeſu Chriſti, te invoco, & nomen ſanctum tuum, ac præclaræ majeſtatis tuæ clementiam ſupplex depoſco, ut mihi auxilium præſtare digneris, adversùs nequiſſimum ſpiritum ; ut ubicumquè ſit, audito nomine tuo, velociter exeat & recedat. Per Chriſtum Dominum noſtrum. ℟. Amen.

Deindè, Sacerdos aſpergit loca domûs aquâ benedictâ, interim recitans cum Miniſtro quinque Pſalmos ſequentes :

PSALMUS 6.

DOmine, ne in furore tuo arguas me : neque in irâ tuâ corripias me.

Miſerere mei Domine, quoniam infirmus ſum : ſana me Domine, quoniam conturbata ſunt oſſa mea.

Et anima mea turbata eſt valdè ; ſed tu Domine uſquequò?

Convertere Domine, & eripe animam meam : ſalvum me fac propter miſericordiam tuam.

Quoniam non eſt in morte qui memor ſit tui : in inferno autem quis confitebitur tibi ?

Laboravi in gemitu meo, lavabo per ſingulas noctes lectum meum : lacrymis meis ſtratum meum rigabo.

Turbatus eſt à furore oculus meus : inveteravi inter omnes inimicos meos.

Diſcedite à me omnes qui operamini iniquitatem : quoniam exaudivit Dominus vocem fletûs mei.

Exaudivit Dominus deprecationem meam : Dominus orationem meam ſuſcepit.

Erubeſcant & conturbentur vehementer omnes inimici mei : convertantur & erubeſcant valdè velociter.

Gloria Patri, &c.

PSALMUS 7.

DOmine Deus meus, in te ſperavi : ſalvum me fac ex omnibus perſequentibus me, & libera me.

Ne quandò rapiat ut leo animam meam : dum non eſt qui redimat, neque qui ſalvum faciat.

Domine Deus meus, ſi feci iſtud : ſi eſt iniquitas in manibus meis.

Si reddidi retribuentibus mihi mala : decidam meritò ab inimicis meis inanis.

Perſequatur inimicus animam meam, & comprehendat, & conculcet in terrâ vitam meam : & gloriam meam in pulverem deducat.

Exurge Domine in irâ tuâ : & exaltare in finibus inimicorum meorum.

Et exurge Domine Deus meus, in præcepto quod mandaſti : & ſynagoga populorum circumdabit te.

Et propter hanc in altum regredere : Dominus judicat populos.

Judica me Domine ſecundùm juſtitiam meam : & ſecundùm innocentiam meam ſuper me.

Conſumetur nequitia peccatorum, & diriges juſtum: ſcrutans corda & renes Deus.

Juſtum adjutorium meum à Domino : qui ſalvos facit rectos corde.

Deus judex juſtus, fortis & patiens : numquid iraſcitur per ſingulos dies ?

Niſi converſi fueritis, gladium ſuum vibrabit : arcum ſuum tetendit, & paravit illum.

Et in eo paravit vaſa mortis : ſagittas ſuas ardentibus effecit.

Ecce parturiit injuſtitiam, concepit dolorem : & peperit iniquitatem.

Lacum aperuit, & effodit eum : & incidit in foveam quam fecit.

Convertetur dolor ejus in caput ejus : & in verticem ipſius iniquitas ejus deſcendet.

Confitebor Domino ſecundùm juſtitiam ejus : & pſallam nomini Domini altiſſimi.

Gloria Patri, &c.

Psalmus 21.

DEus, Deus meus, reſpice in me, quarè me dereliquiſti ? longè à ſalute meâ verba delictorum meorum.

Deus meus clamabo per diem, & non exaudies : & nocte, & non ad inſipientiam mihi.

Tu autem in ſancto habitas : laus Iſraël.

In te ſperaverunt patres noſtri : ſperaverunt, & liberaſti eos.

Ad te clamaverunt, & ſalvi facti ſunt : in te ſperaverunt, & non ſunt confuſi.

Ego autem ſum vermis, & non homo : opprobrium hominum, & abjectio plebis.

Omnes videntes me, deriſerunt me : locuti ſunt labiis, & moverunt caput.

Speravit in Domino, eripiat eum : ſalvum faciat eum, quoniam vult eum.

Quoniam tu es qui extraxiſti me de ventre : ſpes mea ab uberibus matris meæ.

In te projectus ſum ex utero : de ventre matris meæ Deus meus es tu, ne diſceſſeris à me.

Quoniam tribulatio proxima eſt : quoniam non eſt qui adjuvet.

Circumdederunt me vituli multi : tauri pingues obſederunt me.

Aperuerunt ſuper me os ſuum : ſicut leo rapiens & rugiens.

Sicut aqua effuſus ſum : & diſperſa ſunt omnia oſſa mea.

Factum eſt cor meum tamquàm cera liqueſcens : in medio ventris mei.

Aruit tamquàm teſta virtus mea, & lingua mea adhæſit faucibus meis : & in pulverem mortis deduxiſti me.

Quoniam circumdederunt me canes multi : concilium malignantium obſedit me.

Foderunt manus meas & pedes meos : dinumeraverunt omnia oſſa mea.

Ipſi verò conſideraverunt, & inſpexerunt me : diviſerunt ſibi veſtimenta mea, & ſuper veſtem meam miſerunt ſortem.

Tu autem Domine, ne elongaveris auxilium tuum à me : ad defenſionem meam conſpice.

Erue à frameâ Deus animam meam : & de manu canis unicam meam.

Salva me ex ore leonis : & à cornibus unicornium humilitatem meam.

Narrabo nomen tuum fratribus meis : in medio Eccleſiæ laudabo te.

Qui timetis Dominum, laudate eum : univerſum ſemen Jacob glorificate eum.

Timeat eum omne ſemen Iſraël : quoniam non ſprevit, neque deſpexit deprecationem pauperis.

Nec avertit faciem ſuam à me : & cùm clamarem ad eum, exaudivit me.

Apud te laus mea in Eccleſiâ magnâ : vota mea reddam in conſpectu timentium eum.

Edent pauperes, & ſaturabuntur, & laudabunt Dominum qui requirunt eum : vivent corda eorum in ſæculum ſæculi.

Reminiſcentur, & convertentur ad Dominum : univerſi fines terræ.

Et adorabunt in conſpectu ejus : univerſæ familiæ gentium.

Quoniam Domini eſt regnum : & ipſe dominabitur gentium.

Manducaverunt, & adoraverunt omnes pingues ter-

ræ : in conſpectu ejus cadent omnes, qui deſcendunt in terram.

Et anima mea illi vivet : & ſemen meum ſerviet ipſi.

Annuntiabitur Domino generatio ventura : & annuntiabunt cœli juſtitiam ejus, populo qui naſcetur, quem fecit Dominus.

Gloria Patri, &c.

PSALMUS 26.

DOminus illuminatio mea, & ſalus mea : quem timebo?

Dominus protector vitæ meæ : à quo trepidabo?

Dum appropiant ſuper me nocentes : ut edant carnes meas.

Qui tribulant me inimici mei : ipſi infirmati ſunt, & ceciderunt.

Si conſiſtant adversùm me caſtra : non timebit cor meum.

Si exurgat adversùm me prælium : in hoc ego ſperabo.

Unam petii à Domino, hanc requiram : ut inhabitem in domo Domini omnibus diebus vitæ meæ.

Ut videam voluptatem Domini : & viſitem templum ejus.

Quoniam abſcondit me in tabernaculo ſuo, in die malorum : protexit me in abſcondito tabernaculi ſui.

In petrâ exaltavit me : & nunc exaltavit caput meum ſuper inimicos meos.

Circuivi, & immolavi in tabernaculo ejus hoſtiam vociferationis : cantabo, & pſalmum dicam Domino.

Exaudi Domine vocem meam, quâ clamavi ad te : miſerere mei, & exaudi me.

Tibi

Tibi dixit cor meum, exquiſivit te facies mea : faciem tuam Domine requiram.

Ne avertas faciem tuam à me : ne declines in irâ à ſervo tuo.

Adjutor meus eſto : ne derelinquas me, neque deſpicias me Deus ſalutaris meus.

Quoniam pater meus & mater mea dereliquerunt me : Dominus autem aſſumpſit me.

Legem pone mihi Domine in viâ tuâ : & dirige me in ſemitam rectam propter inimicos meos.

Ne tradideris me in animas tribulantium me : quoniam inſurrexerunt in me teſtes iniqui, & mentita eſt iniquitas ſibi.

Credo videre bona Domini : in terrâ viventium.

Expecta Dominum, viriliter age : & confortetur cor tuum, & ſuſtine Dominum.

Gloria Patri, &c.

PSALMUS 41.

BEati quorum remiſſæ ſunt iniquitates : & quorum tecta ſunt peccata.

Beatus vir, cui non imputavit Dominus peccatum : nec eſt in ſpiritu ejus dolus.

Quoniam tacui, inveteraverunt oſſa mea : dum clamarem totâ die.

Quoniam die ac nocte gravata eſt ſuper me manus tua : converſus ſum in ærumnâ meâ, dum configitur ſpina.

Delictum meum cognitum tibi feci : & injuſtitiam meam non abſcondi.

Dixi, confitebor adverſùm me injuſtitiam meam Domino : & tu remiſiſti impietatem peccati mei.

Pro hâc orabit ad te omnis ſanctus : in tempore opportuno.

Verumtamèn in diluvio aquarum multarum : ad eum non approximabunt.

Tu es refugium meum à tribulatione, quæ circumdedit me : exultatio mea, erue me à circumdantibus me.

Intellectum tibi dabo, & inſtruam te in viâ hâc quâ gradieris : firmabo ſuper te oculos meos.

Nolite fieri ſicut equus & mulus : quibus non eſt intellectus.

In chamo & fræno maxillas eorum conſtringe : qui non approximant ad te.

Multa flagella peccatoris : ſperantem autèm in Domino miſericordia circumdabit.

Lætamini in Domino, & exultate juſti : & gloriamini omnes recti corde.

Gloria Patri, &c.

Quibus finitis, ſubjungitur :

Kyrie eleïſon. Chriſte eleïſon. Kyrie eleïſon. Pater noſter, &c.

℣. Et ne nos inducas in tentationem :

℟. Sed libera nos à malo.

℣. Domine exaudi orationem meam :

℟. Et clamor meus ad te veniat.

℣. Dominus vobiſcum :

℟. Et cum ſpiritu tuo.

ORE MUS.

DOmum tuam Domine, clementer ingredere, & in tuorum cordibus fidelium perpetuam tibi conſtru

manſionem : & præſta, ut in hâc domo nulla malignorum ſpirituum dominetur nequitia. Per Chriſtum Dominum noſtrum. ℟. Amen.

Rursùm aſpergit loca domûs aquâ benedictâ, & interìm recitantur ſequentes Pſalmi.

PSALMUS 34.

JUdica Domine nocentes me : expugna impugnantes me.

Apprehende arma & ſcutum : & exurge in adjutorium mihi.

Effunde frameam, & conclude adversùs eos qui perſequuntur me : dic animæ meæ ; ſalus tua ego ſum.

Confundantur & revereantur : quærentes animam meam.

Avertantur retrorsùm, & confundantur : cogitantes mihi mala.

Fiant tamquàm pulvis ante faciem venti : & Angelus Domini coarctans eos.

Fiat via illorum tenebræ & lubricum : & Angelus Domini perſequens eos.

Quoniam gratis abſconderunt mihi interitum laquei ſui : ſupervacuè exprobraverunt animam meam.

Veniat illi laqueus, quem ignorat ; & captio, quam abſcondit, apprehendat eum : & in laqueum cadat in ipſum.

Anima autem mea exultabit in Domino : & delectabitur ſuper ſalutari ſuo.

Omnia oſſa mea dicent : Domine, quis ſimilis tibi ?

Eripiens inopem de manu fortiorum ejus : egenum & pauperem à diripientibus eum.

Surgentes teſtes iniqui : quæ ignorabam, interrogabant me.

Retribuebant mihi mala pro bonis : ſterilitatem animæ meæ.

Ego autem cum mihi moleſti eſſent : induebar cilicio.

Humiliabam in jejunio animam meam : & oratio mea in ſinu meo convertetur.

Quaſi proximum, & quaſi fratrem noſtrum, ſic complacebam : quaſi lugens & contriſtatus ſic humiliabar.

Et adverſùm me lætati ſunt, & convenerunt : congregata ſunt ſuper me flagella, & ignoravi.

Diſſipati ſunt, nec compuncti, tentaverunt me, ſubſannaverunt me ſubſannatione : frenduerunt ſuper me dentibus ſuis.

Domine, quandò reſpicies ? reſtitue animam meam à malignitate eorum : à leonibus unicam meam.

Confitebor tibi in Eccleſiâ magnâ : in populo gravi laudabo te.

Non ſupergaudeant mihi qui adverſantur mihi iniquè : qui oderunt me gratis, & annuunt oculis.

Quoniam mihi quidem pacificè loquebantur : & in iracundiâ terræ loquentes, dolos cogitabant.

Et dilataverunt ſuper me os ſuum : dixerunt; euge, euge, viderunt oculi noſtri.

Vidiſti Domine, ne ſileas : Domine ne diſcedas à me.

Exurge, & intende judicio meo : Deus meus, & Dominus meus in cauſam meam.

Judica me ſecundùm juſtitiam tuam Domine Deus meus : & non ſupergaudeant mihi.

Non dicant in cordibus ſuis, euge, euge, animæ noſtræ : nec dicant, devoravimus eum.

Erubeſcant & revereantur ſimul : qui gratulantur malis meis.

Induantur confuſione & reverentiâ : qui magna loquuntur ſuper me.

Exultent & lætentur qui volunt juſtitiam meam : & dicant ſemper ; Magnificetur Dominus, qui volunt pacem ſervi ejus.

Et lingua mea meditabitur juſtitiam tuam : totâ die laudem tuam.

Gloria Patri, &c.

PSALMUS 50.

MIſerere mei Deus : ſecundùm magnam miſericordiam tuam.

Et ſecundùm multitudinem miſerationum tuarum : dele iniquitatem meam.

Ampliùs lava me ab iniquitate meâ : & à peccato meo munda me.

Quoniam iniquitatem meam ego cognoſco : & peccatum meum contrà me eſt ſemper.

Tibi ſoli peccavi, & malum coràm te feci : ut juſtificeris in ſermonibus tuis, & vincas cùm judicaris.

Ecce enim in iniquitatibus conceptus ſum : & in peccatis concepit me mater mea.

Ecce enim veritatem dilexiſti : incerta & occulta ſapientiæ tuæ manifeſtaſti mihi.

Aſperges me hyſſopo & mundabor : lavabis me, & ſuper nivem dealbabor.

Auditui meo dabis gaudium & lætitiam : & exultabunt oſſa humiliata.

Averte faciem tuam à peccatis meis : & omnes iniquitates meas dele.

Cor mundum crea in me Deus : & ſpiritum rectum innova in viſceribus meis.

Ne projicias me à facie tuâ : & ſpiritum ſanctum tuum ne auferas à me.

Redde mihi lætitiam ſalutaris tui : & ſpiritu principali confirma me.

Docebo iniquos vias tuas : & impii ad te convertentur.

Libera me de ſanguinibus Deus, Deus ſalutis meæ : & exultabit lingua mea juſtitiam tuam.

Domine labia mea aperies : & os meum annuntiabit laudem tuam.

Quoniam ſi voluiſſes ſacrificium, dediſſem utique : holocauſtis non delectaberis.

Sacrificium Deo ſpiritus contribulatus : cor contritum & humiliatum Deus non deſpicies.

Benignè fac Domine in bonâ voluntate tuâ Sion : ut ædificentur muri Jeruſalem.

Tunc acceptabis ſacrificium juſtitiæ, oblationes & holocauſta : tunc imponent ſuper altare tuum vitulos.

Gloria Patri, &c.

PSALMUS 43.

DEus auribus noſtris audivimus : patres noſtri annuntiaverunt nobis.

Opus, quod operatus es in diebus eorum : & in diebus antiquis.

Manus tua gentes diſperdidit, & plantaſti eos : afflixiſti populos, & expuliſti eos.

Nec enim in gladio ſuo poſſederunt terram : & brachium eorum non ſalvabit eos.

Sed dextera tua, & brachium tuum, & illuminatio vultûs tui : quoniam complacuiſti in eis.

Tu es ipſe Rex meus & Deus meus : qui mandas ſalutes Jacob.

In te inimicos noſtros ventilabimus cornu : & in nomine tuo ſpernemus inſurgentes in nobis.

Non enim in arcu meo ſperabo : & gladius meus non ſalvabit me.

Salvaſti enim nos de affligentibus nos : & odientes nos confudiſti.

In Deo laudabimur totâ die : & in nomine tuo confitebimur in ſæculum.

Nunc autem repuliſti & confudiſti nos : & non egredieris Deus in virtutibus noſtris.

Avertiſti nos retrorsùm poſt inimicos noſtros : & qui oderunt nos, diripiebant ſibi.

Dediſti nos tamquàm oves eſcarum : & in Gentibus diſperſiſti nos.

Vendidiſti populum tuum ſine pretio : & non fuit multitudo in commutationibus eorum.

Poſuiſti nos opprobrium vicinis noſtris : ſubſannationem & deriſum his, qui ſunt in circuitu noſtro.

Poſuiſti nos in ſimilitudinem Gentibus : commotionem capitis in populis.

Totâ die verecundia mea contrà me eſt : & confuſio faciei meæ cooperuit me.

A voce exprobrantis, & obloquentis : à facie inimici, & perſequentis.

Hæc omnia venerunt ſuper nos, nec obliti ſumus te : & iniquè non egimus in teſtamento tuo.

Et non receſſit retrò cor noſtrum : & declinaſti ſemitas noſtras à viâ tuâ.

Quoniam humiliasti nos in loco afflictionis : & cooperuit nos umbra mortis.

Si obliti sumus nomen Dei nostri : & si expandimus manus nostras ad Deum alienum.

Nonne Deus requiret ista ? ipse enim novit abscondita cordis.

Quoniam propter te mortificamur totâ die : æstimati sumus sicut oves occisionis.

Exurge, quarè obdormis Domine ? exurge, & ne repellas in finem.

Quarè faciem tuam avertis, obliviscéris inopiæ nostræ & tribulationis nostræ ?

Quoniam humiliata est in pulvere anima nostra : conglutinatus est in terrâ venter noster.

Exurge, Domine, adjuva nos : & redime nos propter nomen tuum.

Gloria Patri, &c.

PSALMUS 129.

DE profundis clamavi ad te Domine : Domine exaudi vocem meam.

Fiant aures tuæ intendentes : in vocem deprecationis meæ.

Si iniquitates obsérvaveris Domine : Domine quis sustinebit ?

Quia apud te propitiatio est : & propter legem tuam sustinui te Domine.

Sustinuit anima mea in verbo ejus : speravit anima mea in Domino.

A custodiâ matutinâ usque ad noctem : speret Israël in Domino.

Quia

Quia apud Dominum miſericordia : & copioſa apud eum redemptio.

Et ipſe redimet Iſraël : ex omnibus iniquitatibus ejus.

Gloria Patri, &c.

PSALMUS 142.

DOmine exaudi orationem meam, auribus percipe obſecrationem meam : in veritate tuâ exaudi me, in tuâ juſtitiâ.

Et non intres in judicium cum ſervo tuo : quia non juſtificabitur in conſpectu tuo omnis vivens.

Quia perſecutus eſt inimicus animam meam : humiliavit in terrâ vitam meam.

Collocavit me in obſcuris ſicut mortuos ſæculi : & anxiatus eſt ſuper me ſpiritus meus, in me turbatum eſt cor meum.

Memor fui dierum antiquorum, meditatus ſum in omnibus operibus tuis : in factis manuum tuarum meditabar.

Expandi manus meas ad te : anima mea ſicut terra ſine aquâ tibi.

Velociter exaudi me Domine : defecit ſpiritus meus.

Non avertas faciem tuam à me : & ſimilis ero deſcendentibus in lacum.

Auditam fac mihi manè miſericordiam tuam : quia in te ſperavi.

Notam fac mihi viam, in quâ ambulem : quia ad te levavi animam meam.

Eripe me de inimicis meis Domine, ad te confugi : doce me facere voluntatem tuam, quia Deus meus es tu.

Spiritus tuus bonus deducet me in terram rectam : propter nomen tuum Domine vivificabis me, in æquitate tuâ.

Educes de tribulatione animam meam : & in miſericordiâ tuâ diſperdes omnes inimicos meos.

Et perdes omnes qui tribulant animam meam : quoniam ego ſervus tuus ſum.

Gloria Patri, &c.

Poſteà dicit :

Kyrie eleïſon. Chriſte eleïſon. Kyrie eleïſon. Pater noſter, &c.

℣. Et ne nos inducas in tentationem :

℟. Sed libera nos à malo.

℣. Domine exaudi orationem meam :

℟. Et clamor meus ad te veniat.

℣. Dominus vobiſcum :

℟. Et cum ſpiritu tuo.

Oremus.

Omnipotens ſempiterne Deus, qui in omni loco dominationis tuæ totus aſſiſtis, totus operaris ; adeſto ſupplicationibus noſtris : ut hujus domûs ſis protector, & nulla hîc nequitia contrariæ poteſtatis obſiſtat, ſed virtute Spiritûs Sancti, & operatione fiat tibi hîc purum ſervitium, & devota libertas exiſtat. Per Chriſtum Dominum noſtrum. ℟. Amen.

Tertiò aſpergit loca domûs. Interim recitantur quinque ſequentes Pſalmi.

Psalmus 120.

Levavi oculos meos in montes : undè veniet auxilium mihi.

Auxilium meum à Domino : qui fecit cœlum & terram.

Non det in commotionem pedem tuum : neque dormitet qui cuſtodit te.

Ecce non dormitabit, neque dormiet : qui cuſtodit Iſraël.

Dominus cuſtodit te, Dominus protectio tua : ſuper manum dexteram tuam.

Per diem ſol non uret te : neque luna per noctem.

Dominus cuſtodit te ab omni malo : cuſtodiat animam tuam Dominus.

Dominus cuſtodiat introitum tuum, & exitum tuum : ex hoc nunc & uſque in ſæculum.

Gloria Patri, &c.

PSALMUS 122.

AD te levavi oculos meos : qui habitas in cœlis.

Ecce ſicut oculi ſervorum : in manibus dominorum ſuorum.

Sicut oculi ancillæ in manibus dominæ ſuæ : ita oculi noſtri ad Dominum Deum noſtrum, donec miſereatur noſtri.

Miſerere noſtri Domine, miſerere noſtri : quia multùm repleti ſumus deſpectione.

Quia multùm repleta eſt anima noſtra : opprobrium abundantibus, & deſpectio ſuperbis.

Gloria Patri, &c.

PSALMUS 123.

NIſi quia Dominus erat in nobis, dicat nunc Iſraël : niſi quia Dominus erat in nobis.

Cùm exurgerent homines in nos : fortè vivos deglutiſſent nos.

Cùm iraſceretur furor eorum in nos : forſitàn aqua abſorbuiſſet nos.

Torrentem pertranſivit anima noſtra : forſitàn pertranſiſſet anima noſtra aquam intolerabilem.

Benedictus Dominus : qui non dedit nos in captionem dentibus eorum.

Anima noſtra ſicut paſſer erepta eſt : de laqueo venantium.

Laqueus contriſtus eſt : & nos liberati ſumus.

Adjutorium noſtrum in nomine Domini : qui fecit cœlum & terram.

Gloria Patri, &c.

PSALMUS 124.

QUi confidunt in Domino, ſicut mons Sion : non commovebitur in æternum, qui habitat in Jeruſalem.

Montes in circuitu ejus : & Dominus in circuitu populi ſui, ex hoc nunc & uſque in ſæculum.

Quia non relinquet Dominus virgam peccatorum ſuper ſortem juſtorum : ut non extendant juſti ad iniquitatem manus ſuas.

Benefac Domine bonis : & rectis corde.

Declinantes autem in obligationes adducet Dominus cum operantibus iniquitatem : pax ſuper Iſraël.

Gloria Patri, &c.

PSALMUS 126.

NIſi Dominus ædificaverit domum : in vanum laboraverunt qui ædificant eam.

Niſi Dominus cuſtodierit civitatem : fruſtrà vigilat, qui cuſtodit eam.

Vanum eſt vobis ante lucem ſurgere : ſurgite poſtquàm ſederitis, qui manducatis panem doloris.

Cùm dederit dilectis ſuis ſomnum : ecce hæreditas Domini, filii ; merces, fructus ventris.

Sicut ſagittæ in manu potentis : ita filii excuſſorum.

Beatus vir qui implevit deſiderium ſuum ex ipſis ; non confundetur cum loquetur inimicis ſuis in portâ.

Gloria Patri, &c.

Poſt aſperſionem, & finitis Pſalmis, rediens Sacerdos ad locum undè exierat, dicit :

Kyrie eleïſon. Chriſte eleïſon. Kyrie eleïſon. Pater noſter, &c.

℣. Et ne nos inducas in tentationem :

℟. Sed libera nos à malo.

℣. Domine exaudi orationem meam :

℟. Et clamor meus ad te veniat.

℣. Dominus vobiſcum :

℟. Et cum ſpiritu tuo.

OREMUS.

DEus, qui in omni loco dominationis tuæ, cuſtos & protector aſſiſtis, exaudi nos quæſumus ; ut inviolabilis hujus domûs permaneat bene ✠ dictio, & beneficia tui muneris, univerſitas quæ ſupplicat, mereatur. Per Chriſtum Dominum noſtrum. ℟. Amen.

Poſteà, in principali loco domûs, legat ſequens Evangelium.

℣. Dominus vobiſcum :

℟. Et cum ſpiritu tuo.

℣. Sequentia ſancti Evangelii ſecundùm Lucam :

℟. Gloria tibi Domine.

IN illo tempore : Ingreſſus Jeſus perambulabat Jericho. Et ecce vir nomine Zachæus : & hic princeps erat Publicanorum, & ipſe dives. Et quærebat videre Jeſum, quis eſſet : & non poterat præ turbâ, quia ſtaturâ puſillus erat. Et prævcurrens aſcendit in arborem Sycomorum, ut videret eum : quia indè erat tranſiturus. Et cùm veniſſet ad locum, ſuſpiciens Jeſus vidit illum, & dixit ad eum : Zachæe feſtinans deſcende : quia hodiè in domo tuâ oportet me manere. Et feſtinans deſcendit, & excepit illum gaudens. Et cùm viderent omnes, murmurabant dicentes, quòd ad hominem peccatorem divertiſſet. Stans autem Zachæus, dixit ad Jeſum : Ecce dimidium bonorum meorum, Domine, do pauperibus : & ſi quid aliquem defraudavi, reddo quadruplum. Ait Jeſus ad eum : Quia hodiè ſalus domui huic facta eſt : eo quòd & ipſe filius ſit Abrahæ. Venit enim filius hominis quærere, & ſalvum facere quod perierat. ℟. Laus tibi Chriſte.

Deindè, benedicitur incenſum hoc modo :

PEr interceſſionem beati Michaëlis Archangeli, ſtantis à dextris altaris incenſi, & omnium Electorum ſuorùm, incenſum iſtud dignetur Dominus bene ✠ dicere, & in odorem ſuavitatis accipere. Per Chriſtum Dominum noſtrum. ℟. Amen.

Poſteà Sacerdos, ponat incenſum in thuribulum, & incenſet præcipua loca domûs, dicens :

Incenſum iſtud à te benedictum, aſcendat ad te Domine, & deſcendat ſuper nos miſericordia tua.

℣. Dominus vobiſcum:
℟. Et cum ſpiritu tuo.

OREMUS.

VIſita, quæſumus Domine, habitationem iſtam, & omnes inſidias inimici ab eâ longè repelle: Angeli tui Sancti habitent in eâ, qui nos in pace cuſtodiant, & benedictio tua ſit ſuper nos ſemper. Per Dominum noſtrum, &c. ℟. Amen.

DE EXORCISMIS.

NUllatenùs dubitandum eſt, quin Chriſtus Eccleſiæ ſuæ reliquerit poteſtatem, diaboli ſuperbiam coercendi: juxtà illud, *Ecce dedi vobis poteſtatem calcandi ſuprà ſerpentes & ſcorpiones, & ſuper omnem virtutem inimici.* In quem uſum etiam hodiè ſolemniter ordinantur Exorciſtæ, quibus tribuitur poteſtas ejiciendi dæmones de corporibus obſeſſis. Luc. 10. 19.

Quòd autem hujus poteſtatis uſus non ſemper ſuum habeat effectum, id mirum eſſe non debet, neque propterea poteſtas illa in dubium eſt revocanda. Primò, quia ex parte exorcizantis poteſt eſſe defectus: ut ſi officium illud aggrediatur, non divinâ ſed veluti propriâ virtute fretus, aut abſque præparatione, intentione & fiduciâ requiſitis. Nam & Chriſtus Apoſtolis rogantibus, quarè dæmonium ejicere non potuiſſent, reſpondit, *propter incredulitatem veſtram.* Secundò idem poteſt Matth. 17.

contingere ex parte illius qui exorcizatur : putà quia vel Dei providentiæ non ſatis ſe committit, vel conſcientiam habet gravatam aliquo peccato mortali. Tertiò, licèt ex parte utriuſque omnia rectè ſe habeant, non nunquàm tamen expedit, ſaluti illius qui affligitur, ut in tentatione ſeu afflictione permaneat, & manum omnipotentis patienter ferat, ſicut expediens erat Apoſtolo, ab angelo ſatanæ non liberari.

Deniquè fieri poteſt, ut malum quod quis patitur non ex incantationibus & maleficiis ſeu arte dæmonum, ſed ex complexione naturali, aut veneni intoxicatione, aut aliâ ſimili, etſi acutiſſimâ cauſâ, naturæ tamen ordinem non excedente, contractum ſit.

Proptereàque ſummoperè ſolliciti ſint Paſtores, ut populum, ad faciliorem de maleficiis opinionem, ſeu credulitatem pronum, ſubindè moneant, ne morbos hominum, aut animalium, vel damna poſſeſſionibus, ſeu bonis ſuis obvenientia, ſtatim incantationibus & maleficiis imputet, ſimulque edoceant graviter eos delinquere qui homines præſertim rudiores id paſſim exiſtimantes, in iſtâ opinione vel relinquunt, vel quod deterius eſt, confirmant. Stat. Diœc.

De iis quæ ab Exorciſta obſervari debent.

UT tollatur omnis cujuſlibet exorciſmi ſuper energumenos temerè uſurpandi locus, nullus etiam Paſtor, illum cuiquam adhibeat, niſi conſulto priùs Epiſcopo, aut Vicario Generali, ab ipſiſque ad id ſpeciali facultate obtentâ.

Cùm Exorciſtæ munus grave omnino ſit ac periculoſum,

loſum, ut potè cui cum dæmone callidiſſimo ac obſtinatiſſimo hominis hoſte, negotium intercedat: Sacerdos, ſeu quivis alius legitimus Eccleſiæ Miniſter, vexatos à dæmone exorcizaturus, eâ quâ par eſt pietate, ac vitæ integritate præditus eſſe debet; qui non ſuâ, ſed divinâ fretus virtute, ab omni rerum humanarum cupiditate alienus, tam pium opus ex charitate, conſtanter & humiliter exequatur. Hunc prætereà maturæ ætatis eſſe debet, & non ſolùm officio, ſed etiam morum gravitate reverendum; talem deniquè qui dæmonem è corde ſuo priùs ejecerit, quàm eum ab alieno corpore expellere conetur.

Quarè ante omnia conſcientiam ſuam ab omni prorsùs peccati inquinamento emundare ſtudeat; Spiritûs Sancti imploret auxilium ferventi prece, memor *genus eſſe dæmoniorum, quod non ejicitur niſi per orationem & jejunium.* Hæc duo potiſſimùm remedia ad impetrandum divinum auxilium, dæmoneſque pellendos exemplo Sanctorum Patrum, quantùm fieri poterit, tùm per ſe, tùm per alios curet adhiberi: intentionem habeat rectam & ſanctam, ut opus iſtud, non ex quæſtûs aut gloriæ cupiditate, ſed ex charitate ad levandum proximum, & ex Religione ad illuſtrandam Dei gloriam, aggrediatur. Matth. 17. 20.

Antequàm ad exorciſmum ſe accingat, de obſeſſi hominis vitâ, conditione, tentationibus, aliiſque, ſivè animi, ſivè corporis affectionibus inquirat, ut tantò meliùs ei conſulere poſſit.

Cœterùm non facilè credat aliquem à dæmone obſeſſum eſſe, ſed priùs cum medicis ac prudentibus conſulat, num infirmitas non ſit naturalis. in quem uſum noſſe convenit ſigna quibus obſeſſus dignoſcitur ab iis

qui vel atrâ bile, vel morbo aliquo ex complexione naturali, aut veneni intoxicatione laborant.

Signa autem dæmonis obſidentis ſunt, igñotâ linguâ loqui, vel loquentem intelligere; diſtantia & occulta patefacere; vires ſuprà ætatis, ſeu conditionis naturam oſtendere, & id genus alia. Hùc juvabit, ſi infirmo applicentur ſacræ Reliquiæ, ſanctorum Imagines: ſi in ejus cibo & potu miſceatur aqua benedicta, vel ſal conſecratum, ipſo præſertim neſciente. Frequenter enim compertum eſt, dæmones exhorrere præſentiam earum rerum, quæ per verbum Dei, & orationem ſanctificatæ, energumenorum corporibus applicantur.

Obſervandum etiam, quibus artibus utantur dæmones, ad Exorciſtam decipiendum. Solent enim ambiguè reſpondere, & difficilè ſe manifeſtare, ut Exorciſta diù defatigatus deſiſtat, aut infirmus videatur non eſſe à dæmonibus vexatus. Interdùm poſtquàm ſunt manifeſti, abſcondunt ſe, & relinquunt infirmum quaſi ab omni moleſtiâ liberum. Interdùm etiam ponunt quæcumque poſſunt impedimenta, ne infirmus ſubjiciat ſe exorciſmis. Aliquandò verò oſtendunt factum maleficium, & à quibus ſit factum, & modum ad illud diſſipandum; ſed caveat infirmus, ne ob hoc ad magos, vel ad ſagas, aut ad alios, quàm Eccleſiæ Miniſtros confugiat, vel ullâ ſuperſtitione, aut modo illicito utatur.

Caveat inſuper Exorciſta ne medicinam ullam infirmo ſeu obſeſſo præbeat, aut ſuadeat: ſed hanc curam medicis relinquat.

In Eccleſiâ, ſeu alio religioſo loco, ſecluſâ curioſorum multitudine, advocatis autem, ſeu introductis prudentibus ac devotis perſonis, præſertim verò Eccleſiaſ-

ticis, ex licentiâ ſpeciali DD. Epiſcopi, aut Vicarii ejus Generalis, exorcizetur energumenus. Mulierem exorcizans, ſemper ſecum habeat honeſtas mulieres, à DD. Epiſcopo aut Vicario ejus Generali, etiam facultatem habentes, energumenæ, ſi fieri poteſt, cognatione proximas, quæ ipſam teneant dum exagitatur à dæmone; atque honeſtatis memor exorciſta, caveat ne quid dicat, vel faciat, quod ſibi, vel aliis occaſio eſſe poſſit pravæ cogitationis.

Inter exorcizandum nihil dicat aut faciat, à pietate, gravitate aut honeſtate quoquo modo alienum; ab omnique curioſâ interrogatione abſtineat: neceſſariæ verò interrogationes ſunt, ut de numero & nomine ſpirituum vexantium, de tempore quo ingreſſi ſunt, de cauſâ & aliis hujuſmodi inquirat. Jubeat dæmonem dicere, an detineatur in illo corpore ob aliquam operam magicam, aut malefica ſigna, vel inſtrumenta: quæ ſi energumenus ore ſumpſerit, evomat; vel ſi alibi extrà corpus fuerint, ea revelet, & inventa comburantur.

Immundum ſpiritum nimis loquacem tacere jubeat, & ad interrogata tantùm reſpondere; ejuſque nugas, riſus, ineptias, futurorum prædictiones, revelationes occultorum, cœteraque hujuſmodi cohibeat, vel contemnat, nihil interrumpens eorum quæ agit; ſed cum imperio, autoritate, & magnâ cum fiduciâ opus incœptum peragat, juxtà preſcriptam in exorciſmo formulam.

Sed neque fides illi adhibenda, quidquid fortaſsis garrire voluerit, de ſtatu præſentis aut futuræ Eccleſiæ, de virtutibus, de vitiis, &c. quidquid prætereà de remediis etiam bonis & ſalutaribus ſuggerat, nequaquàm credatur, aut pareatur tali admonitori, qui in angelum

lucis transformare ſe ſolet, ut occultè decipiat : adeò ut nulla illius ſivè promittentis, ſivè comminantis, ſivè nocentis ratio haberi debeat. Et hic quidem contemptus dici non poteſt quàm vehementer ſpiritum ſuperbum torqueat, quandò fuerit cum magnâ & verâ in Deum fiduciâ conjunctus. Deniquè nihil cum dæmone loquatur, vel agat exorciſta, niſi per vim & imperium, ſicut exorciſmus poſtulat, & de his tantum rebus, quæ ad ejectionem illius utiles fuerint, ſeu neceſſariæ.

Cùm viderit ſpiritum valdè torqueri, tunc magis inſtet & premat ; & quoties viderit obſeſſum in aliquâ parte corporis commoveri, aut tumorem alicubì apparere, ibì (niſi honeſtas impediat) pollice ſignum Crucis imprimat, & aquam benedictam aſpergat.

Obſervet etiam, ad quæ verba dæmones magis contremiſcant, eàque iterùm ac ſæpiùs repetat : non quidem materialiter, velut in ipſis verbis aut ſignis, eorumque multiplicatione, præcipuam vim conſtituendo, ſed ita ut ad rem ſignificatam cogitatio transferatur.

Crucis ſigno ubiquè & ſemper licebit uti, ſed reverenter & cum attentione rei ſignatæ, hoc eſt, paſſionis & mortis Chriſti. Cujus quidem paſſionis tanta virtus eſt, ut vel umbra, & quælibet ejus imago (quæ tamen cum attentione & reverentiâ ad Chriſti mortem repræſentandam legitimè adhibetur) magnam vim habeat, ut afferat homini fiduciam & protectionem, diabolo autem terrorem incutiat, eumque in fugam agat.

Habeat ergò obſeſſus præ manibus, vel in conſpectu, imaginem Crucifixi, ad quem, dum exorcizatur, ſe convertat, ſalutem firmâ fide depoſcens, atque ipſe ſæpè ſignaculo Crucis ſe muniat.

Licet autem & aquam benedictam, aut cereos benedictos & ſimilia, quæ ad fugandos dæmones eorumque malitiam cohibendam ab Eccleſiâ conſecrantur, religiosè & confidenter adhibere, vel etiam indè aſpergere pecora, vel ſtabulum aut pabulum, arbores, vineas, agros, & ſimilia; nam in conſecratione aquæ, hoc ab Eccleſiâ petitur, ut ubì aſperſa fuerit, dæmones & morbos expellat. Dùm enim Eccleſia iſta parat, ſimul in iſto ritu conſecrationis, exponit uſum, ad quem adhiberi poſſint vel debeant: efficaciam autem à Deo ſuis impetrat precibus.

Reliquiæ quoquè Sanctorum, ubì haberi poſſunt, convenienter admovebuntur ad pectus vel caput obſeſſi, decenter ac tutò colligatæ & coopertæ, ne aliqua fiat eis injuria. Sanctiſſima verò Euchariſtia, rectè quidem oſtendetur energumeno; ſed ſuper ejus caput, nec aliter ejus corpori admovebitur, ob irreverentiæ periculum.

Formulas exorciſmorum non ſibi temerariè fingat, nec peregrinas accerſat Exorciſta: ſed iis utatur, quæ ab Eccleſiâ in uſum receptæ ſunt, & à veteribus uſitatæ. Quod quidem meritò obſervatur, propter formularios illos, qui diverſas exorcizandi formulas hinc indè conquirunt: & ſi per unam non ſuccedunt, ſubindè aliam atque aliam adhibent, ac ſi in formâ ipſâ principalis virtus conſiſteret; cùm multò major ſollicitudo eſſe debeat, de pietate & præparatione animi ad orandum, quàm de verbis quibus orari debeat.

Undè rejiciendi ſunt illi exorciſmi, in quibus vel ſunt inſcripti caracteres ignoti, & nomina barbara, vel immiſcentur vanæ cæremoniæ & ritus, ab Eccleſiaſticâ

conſuetudine alieni; tametſi (quæ eſt diaboli fraudulenta illuſio) etiam iſtis dæmon cedere videatur. Proindè non eſt titulis illis confidendum, qui exorciſmis quibuſdam præfiguntur, *probatum vel expertum eſt, &c.* Nam in hiſce rebus non tam ab experientiâ, quam à regulis fidei, & conſuetudine Eccleſiæ ſumendum eſt judicium.

Quòd autem prolixæ preces in exorciſmorum formulis congeruntur, id eo fine factum eſt, ut vel omnibus, vel earum aliquibus quas maluerit exorciſta, utatur, juxtà temporis & aliarum circumſtantiarum rationem.

Si ad primos conatus liberatio non obtineatur, actio iteranda eſt, ac pluribus diebus conſtanti animo repetenda. Quòd ſi, tentatis omnibus, effectus non obtineatur, ſecretis Dei judiciis cauſa ejus rei adſcribenda, qui novit quandò & quomodò utile ſit homini à tentationibus inimici liberari, vel in iiſdem permanere. Nec enim neceſſe eſt exorciſmis ſuam ſemper adeſſe virtutem in dæmonibus ejiciendis, quos, ut antè dictum eſt, ne Apoſtoli quidem perpetuò ejecerunt. *Matth. 17. & Marci 19.*

Quòdſi tandem Exorciſta liberationem obſeſſi fuerit conſecutus, caveat ne de felici ſucceſſu infletur ad gloriam, ſed liberatum Deo ſoli, non ſibi referre gratiam doceat, moneatque ut diligentiùs ſibi caveat à peccatis, eorumque occaſiones devitet, ne dæmoni regreſſum aperiat, fiantque noviſſima illius pejora prioribus.

De iis quorum admonendi ſunt, qui à dæmone affliguntur.

MOneantur imprimis, qui dæmonum arte & maleficiis vexantur, ut ſeſe ad patientiam componant,

& divinæ voluntati ſe fideliter ſubdant, etiam ad graviora ferenda, ſi ſuæ ſaluti ità expediat, & benigniſſimo Domino ita videatur, nihil interim de ejus auxilio diffidentes.

Moneantur ut de peccatis ſuis (propter quæ homines, diaboli ſervituti miſerè ſubjiciuntur) ſeriò doleant, plenè confiteantur, atque ita ritè præparati, ſacram Euchariſtiam religiosè frequentent, cum totâ ſuâ familiâ. Ad hæc, eleemoſinis, jejuniis & orationibus diligenter inſiſtant.

Ut detrimenta quæ ſivè in ſe, ſivè in ſuis rebus patiuntur, non rejiciant in ſuos proximos, nunc iſtum, nunc alium in ſuſpicionem maleficii trahendo; nec aures præbeant vanis hominibus, qui neſcio quibus ſuperſtitioſis indiciis nituntur ad notitiam auctoris, perpetrati maleficii pervenire: per hoc enim, dæmonis illuſionibus magis exponuntur, qui talibus fidunt indiciis, & iniquis ſuſpicionibus capiuntur erga homines plerumquè innoxios, cum gravi injuriâ proximi, & ſuarum animarum detrimento; ſed peccatis ſuis imputent, propter quæ ſibi perſuadeant à Deo hanc afflictionem ſibi immitti, juxtà illud Prophetæ: *Omnia quæ feciſti nobis Domine, in vero judicio feciſti, quia peccavimus tibi.* Et ſanctus Job ſuarum poſſeſſionum detrimenta, non Sabæorum malitiæ adſcripſit, qui eas abſtulerant, ſed divinæ providentiæ, quæ juſtis de cauſis iſtam afflictionem in ſanctum virum direxerat. Unde dicebat: *Dominus dedit, Dominus abſtulit; ſit nomen Domini benedictum.*

Cùm autem hodiè multi occultis erroribus, hæreſibus aut etiam ſuperſtitionibus contrà fidei veritatem impliciti teneantur, & his de cauſis dæmonum illuſionibus magis reddantur obnoxii, examinentur diligenter, hi qui

ejuſmodi moleſtiis in ſe vel in ſuis rebus affliguntur, de rebus fidei ; & ſi ſimpliciores ſint & doctrinæ minùs capaces, ſaltem inſtruantur præcipuis Religionis Chriſtianæ rudimentis.

RITUS EXORCIZANDI DÆMONIACOS.

SAcerdos, ſuperpelliceo, vel ſi celebraturus ſit, albâ & ſtolâ ornatus ; poſt humilem ad Deum orationem, præſtolabitur energumenum ad veſtibulum templi, eumque aquâ benedictâ aſpergens introducet, dicens :

Dominus cuſtodiat introitum tuum, & exitum tuum, ex hoc nunc & uſque in ſæculum.

Deindè ducat eum coram Altari : ubi omnibus genuflectentibus, dicèt Sacerdos alternatìm cum Miniſtro.

HYMNUS.

VEni Creator Spiritus : mentes tuorum viſita : imple ſupernâ gratiâ, quæ tu creaſti pectora.

Qui Paracletus diceris, donum Dei altiſſimi : fons vivus, ignis, charitas, & ſpiritalis unctio.

Tu ſeptiformis munere : dextræ Dei tu digitus : tu ritè promiſſum Patris, ſermone ditans guttura.

Accende lumen ſenſibus : infunde amorem cordibus : infirma noſtri corporis, virtute firmans perpeti.

Hoſtem repellas longiùs : pacemque dones protinùs: ductore ſic te prævio, vitemus omne noxium.

Per te ſciamus da Patrem : noſcamus atque Filium: te utriuſque Spiritum, credamus omni tempore.

Sit

Sit laus Patri cum Filio, Sancto ſimul Paracleto, nobiſque mittat Filius, chariſma Sancti Spiritûs. Amen.

℣. Emitte Spiritum tuum & creabuntur :

℟. Et renovabis faciem terræ.

OREMUS.

DEus, qui corda fidelium Sancti Spiritûs illuſtratione docuiſti, da nobis in eodem Spiritu recta ſapere, & de ejus ſemper conſolatione gaudere. Per Dominum noſtrum Jeſum Chriſtum Filium tuum, qui tecum vivit & regnat in unitate ejuſdem Spiritûs Sancti Deus, per omnia ſæcula ſæculorum. ℟. Amen.

OREMUS.

CONcede nos famulos tuos quæſumus Domine Deus, perpetuâ mentis & corporis ſanitate gaudere, & glorioſâ beatæ Mariæ ſemper Virginis interceſſione à præſenti liberari triſtitiâ, & æternâ perfrui lætitiâ. Per Chriſtum Dominum noſtrum. ℟. Amen.

Tertiam Orationem ſubjunget de Patrono Eccleſiæ. Quo peracto, ſi opus fuerit, audiet Confeſſionem infirmi. Tùm continuando preces, ut anteà, coràm Altari genuflexus, ſubjungit.

OREMUS.

OMnipotens ſempiterne Deus, qui Sacerdotibus tuis tantam contuliſti gratiam, ut quidquid in nomine tuo dignè ab iis agitur, à te fieri credatur : quæſumus immenſam clementiam tuam, ut quod modò pro hac creaturâ tuâ ſumus petituri, exaudias ; & ad ea quæ acturi ſumus, dexteram tuæ potentiæ extendas.

Domine Jeſu Chriſte, qui Sanctis Apoſtolis tuis de-

diſti poteſtatem calcandi ſuper ſerpentes & ſcorpiones, & ſuper omnem virtutem inimici : quique inter cætera mirabilium tuorum opera, dignatus es dicere ; dæmones effugate : cujus virtute victus, tanquam fulgur de cœlo ſatanas cecidit : tuum nomen tremens ſupplexque deprecor ; ut mihi indigniſſimo ſervo tuo, datâ peccatorum veniâ, confidentiam & virtutem donare digneris, ut hunc crudelem draconem, brachii tui munitus potentiâ ſecurus aggrediar. Qui vivis & regnas cum Deo Patre in unitate Spiritûs Sancti Deus, per omnia ſæcula ſæculorum. ℟. Amen.

Surgit Sacerdos, & ad infirmum genuflectentem converſus, dicit ſe ipſum ſignans :

℣. Adjutorium noſtrum in nomine Domini :
℟. Qui fecit cœlum & terram.
℣. Sit nomen Domini benedictum :
℟. Ex hoc nunc & uſque in ſæculum.

O R E M U S.

REſpice, quæſumus Domine, ſuper hunc famulum tuum, pro quo Dominus noſter Jeſus Chriſtus non dubitavit manibus tradi nocentium, & Crucis ſubire tormentum. Qui tecum vivit & regnat in ſæcula ſæculorum. ℟. Amen.

Tùm imprimit pollice manûs dextræ in frontem energumeni ſignum Crucis, dicens :

℣. Ecce Crucem ✠ Domini, fugite partes adverſæ:
℟. Vicit leo de tribu Juda, & radix David.
℣. Domine exaudi orationem meam :

℟. Et clamor meus ad te veniat.
℣. Dominus vobiſcum:
℟. Et cum ſpiritu tuo.

Oremus.

DEus & Pater Domini noſtri Jeſu Chriſti, invoco nomen ſanctum tuum, & clementiam tuam ſupplex expoſco: ut adversùs hunc & omnem immundum ſpiritum, qui vexat hoc plaſma tuum, mihi auxilium præſtare digneris. Per eumdem Dominum noſtrum Jeſum Chriſtum Filium tuum, qui tecum vivit & regnat in unitate Spiritûs Sancti Deus, per omnia ſæcula ſæculorum. ℟. Amen.

Deindè aſpergit eum aquâ benedictâ, dicens:

Aſpergat te Deus rore gratiæ ſuæ in vitam æternam. ℟. Amen.

His peractis, ſi commodè poteſt, celebrat Miſſam de Spiritu Sancto, vel aliam pro ſuâ devotione. Maximè autem huic negotio conveniet Miſſa peculiaris in hunc uſum digeſta. Licèt enim in omni Miſſâ, eadem ſint ſubſtantialia: tamen quoad orationes & ſcripturæ lectionem attinet, quædam in eâ magis appoſitè ad præſens negotium accommodantur, & magis movent affectus petentium.

Completâ Miſſâ, Sacerdos ad gradus Altaris genuflexus, cæteris pariter genuflexis, recitat alternatim cum Miniſtro Litanias Sanctorum, utì infrà habentur, præmiſſâ Antiphonâ.

Ne reminiſcaris Domine delicta noſtra, vel parentum

noſtrorum, neque vindictam ſumas de peccatis noſtris.

Kyrie eleïſon, &c.

Dicto Pater noſter, *dicitur Pſalmus ſequens.*

PSALMUS 53.

DEus in nomine tuo ſalvum me fac : & in virtute tuâ judica me.

Domine exaudi orationem meam : auribus percipe verba oris mei.

Quoniam alieni inſurrexerunt adversùm me, & fortes quæſierunt animam meam : & non propoſuerunt Deum ante conſpectum ſuum.

Ecce enim Deus adjuvat me : & Dominus ſuſceptor eſt animæ meæ.

Averte mala inimicis meis : & in veritate tuâ diſperde illos.

Voluntariè ſacrificabo tibi : & confitebor nomini tuo Domine, quoniam bonum eſt.

Quoniam ex omni tribulatione eripuiſti me : & ſuper inimicos meos deſpexit oculus meus.

Gloria Patri, &c.

℣. Salvum fac ſervum tuum :

℟. Deus meus ſperantem in te.

℣. Eſto ei Domine turris fortitudinis :

℟. A facie inimici.

℣. Nihil proficiat inimicus in eo :

℟. Et filius iniquitatis non apponat nocere ei.

℣. Mitte ei Domine auxilium de ſancto :

℟. Et de Sion tuere eum.

℣. Domine exaudi orationem meam :

℟. Et clamor meus ad te veniat.

℣. Dominus vobiſcum:
℟. Et cum ſpiritu tuo.

O R E M U S.

DEus, cui proprium eſt miſereri ſemper & parcere: ſuſcipe deprecationem noſtram; ut nos & hunc famulum tuum, quos delictorum catena conſtringit, miſeratio tuæ pietatis clementer abſolvat. Per Chriſtum Dominum noſtrum. ℟. Amen.

Hîc ſurgunt; & Sacerdos converſus ad infirmum, dicit ſignando ſe ipſum:

℣. Adjutorium ✠ noſtrum in nomine Domini:
℟. Qui fecit cœlum & terram.

Deindè collo infirmi circumponit ſtolam, dicens:

Qui ut nos à vinculis diabolicæ captivitatis abſolveret, dignatus eſt pro nobis alligari, Dominus noſter Jeſus Chriſtus; ipſe te conſtringat ſpiritus immunde, furoremque cohibeat, ut nihil huic creaturæ Dei, vel circumſtantium multitudini nocere poſſis. ℟. Amen.

Stolâ revolutâ, ſubjungit

O R E M U S.

DOmine ſancte, Pater omnipotens, æterne Deus, Pater Domini noſtri Jeſu Chriſti, qui illum refugam tyrannum & apoſtatam gehennæ ignibus deputaſti, quique Unigenitum tuum in hunc mundum miſiſti, ut illum rugientem contereret: velociter attende, & accelera, ut eripias hominem ad imaginem & ſimilitudinem tuam creatum, à ruinâ & dæmonio meridiano. Da Do-

mine terrorem tuum ſuper beſtiam, quæ exterminat vineam tuam. Da fiduciam ſervis tuis, contra fœdiſſimum hunc draconem pugnandi fortiſſimè. Ne contemnat ſperantes in te: & ne dicat, ſicut in Pharaone olim dixit: Deum non novi, nec Iſraël dimitto. Urgeat illum dextera tua potens, diſcedere à famulo tuo *N*: Nec diutiùs præſumat tenere captivum, quem tu ad imaginem tuam facere dignatus es, & quem in Filio tuo redemiſti. Qui tecum vivit & regnat in unitate Spiritûs Sancti Deus, per omnia ſæcula ſæculorum. ℟. Amen.

Exorciſmus.

EXorcizo te immunde ſpiritus, per Patrem ✠, & Filium ✠, & Spiritum Sanctum ✠: ut exeas & recedas ab hoc famulo Dei *N*. Ipſe enim tibi imperat, maledicte, damnate, qui pedibus ſuis ſuper mare ambulavit, & Petro ne mergeretur, dexteram porrexit: qui cœco nato oculos aperuit, & quatriduanum Lazarum de monumento ſuſcitavit. Ergò maledicte diabole, recognoſce ſententiam tuam, & da honorem Deo vivo ✠ & vero: da honorem Jeſu Chriſto ✠ Filio ejus: da honorem Spiritui Sancto ✠; & recede ab hoc famulo Dei *N*. & hoc ſignum ſanctæ Crucis ✠ (*faciat Crucem pollice in fronte infirmi*) quod nos fronti ejus damus, tu maledicte diabole nunquàm audeas violare. Per eumdem Dominum noſtrum Jeſum Chriſtum, qui venturus eſt judicare vivos & mortuos & ſæculum per ignem. ℟. Amen.

℣. Dominus vobiſcum:
℟. Et cum ſpiritu tuo.

℣. Sequentia ſancti Evangelii ſecundùm Matthæum.

Hæc dicens, ſignat Librum, deindè frontem, os & pectus ſuum, ac poſteà frontem, os & pectus energumeni.

℟. Gloria tibi Domine.

IN illo tempore : Acceſſit ad Jeſum homo genibus provolutus ante eum, dicens : Domine, miſerere filio meo, quia lunaticus eſt, & malè patitur. Nam ſæpè cadit in ignem, & crebrò in aquam. Et obtuli eum Diſcipulis tuis ; & non potuerunt curare eum : Reſpondens autem Jeſus, ait : O generatio incredula & perverſa! quouſque ero vobiſcum ? Uſquequò patiar vos ? Afferte hùc illum ad me. Et increpavit illum Jeſus : & exiit ab eo dæmonium : & curatus eſt puer, ex illâ horâ. Tunc acceſſerunt Diſcipuli ad Jeſum ſecretò, & dixerunt. Quarè nos non potuimus ejicere illum ? Dixit illis Jeſus : Propter incredulitatem veſtram. Amen quippè dico vobis : ſi habueritis fidem ſicut granum ſinapis, dicetis monti huic, Tranſi hinc illuc, & tranſibit : & nihil erit impoſſibile vobis. Hoc autem genus non ejicitur, niſi per orationem & jejunium.

℟. Laus tibi Chriſte.

Et proſequitur Exorciſta, dicens :

Per iſta verba ſancti Evangelii, & per tuam omnipotentiam, ſanctiſſime Deus, gratiam tuam huic creaturæ tuæ largiri digneris : ut à ſpiritûs immundi vexatione liberata, benedicat te, & ſancti in tuo nomine glorientur ; & fides noſtra Catholica roboretur.

OREMUS.

DOmine Jeſu Chriſte Salvator mundi, qui Apoſtolis tuis ſanctis, & aliis in te credentibus, poteſtatem dediſti, ſpiritus immundos ejiciendi: curandi languentes, & varias infirmitates ſanandi: nos credimus te Deum eſſe omnipotentem, Patri conſubſtantialem, per quem omnia facta ſunt, quique per Crucem tuam expoliaſti Principatus & Poteſtates inferni. Invocamus igitur nomen ſanctum tuum: ut iſtum famulum tuum *N.* ab omni dæmonum incurſu liberare digneris: ut ab omni infirmitate ſanatus, tibi gratiarum in Eccleſiâ tuâ referat actiones. Qui vivis & regnas in ſæcula ſæculorum. ℟. Amen.

Exorciſmus.

EXi ſpiritus immunde ab hac creaturâ Dei; & hoc ſignum ſanctæ Crucis Domini noſtri Jeſu Chriſti ✠ quod nos fronti ejus damus, contremiſce, nec in eam præſumas ampliùs introire. Ipſe tibi imperat maledicte diabole, qui te de ſupernis cœlorum ſedibus, in inferiora demerſit; qui te per Angelum ſuum Raphaëlem apprehendit, & in deſerto ſuperioris Ægypti religavit: qui ventis & tempeſtatibus imperavit. Tu ergò nequiſſime ſpiritus, humani generis inimice, mortis adductor, vitæ raptor, juſtitiæ declinator, malorum radix, ſeductor hominum, incitator invidiæ, cauſa diſcordiæ, pater mendacii: illum metue, qui in Iſaac immolatus eſt, in Joſeph venundatus, in agno occiſus, in homine crucifixus, qui deindè inferni triumphator extitit glorioſus. Recede ergo, in nomine Patris ✠, & Filii ✠, & Spiritûs

Spiritûs Sancti ✠, ab hoc famulo Dei *N.* & ne ampliùs introeas in eum, in virtute Domini noſtri Jeſu Chriſti, qui venturus eſt judicare vivos & mortuos, & ſæculum per ignem. ℟. Amen.

℣. Dominus vobiſcum:
℟. Et cum ſpiritu tuo.
℣. Sequentia ſancti Evangelii ſecundùm Marcum:
℟. Gloria tibi Domine.

IN illo tempore: Recumbentibus undecim Diſcipulis apparuit illis Jeſus, & exprobravit incredulitatem eorum, & duritiam cordis, quia iis qui viderant eum reſurrexiſſe, non crediderunt. Et dixit eis: Euntes in mundum univerſum, prædicate Evangelium omni creaturæ. Qui crediderit, & baptizatus fuerit, ſalvus erit: qui verò non crediderit, condemnabitur. Signa autem eos qui crediderint, hæc ſequentur. In nomine meo dæmonia ejicient: linquis loquentur novis: ſerpentes tollent: & ſi mortiferum quid biberint, non eis nocebit: ſuper ægros manus imponent, & benè habebunt. Et Dominus quidem Jeſus, poſtquàm locutus eſt eis, aſſumptus eſt in cœlum, & ſedet à dextris Dei. Illi autem profecti, prædicaverunt ubiquè, Domino cooperante & ſermonem confirmante ſequentibus ſignis. ℟. Laus tibi Chriſte.

Per iſta verba ſancti Evangelii, & per tuam omnipotentiam, ſanctiſſime Deus, auxilii tui ſuper hanc creaturam tuam oſtende virtutem, ut à ſpiritûs immundi vexatione liberata, benedicat te: & ſancti in tuo nomine glorientur, & fides noſtra Catholica roboretur.

OREMUS.

OMnipotens ſempiterne Deus, Pater Domini noſtri Jeſu Chriſti : reſpicere dignare ſuper hunc famulum tuum, & omnem cæcitatem cordis ab eo expelle. Diſrumpe omnes laqueos ſatanæ, quibus alligatur, & repelle ab eo omnem infeſtationem inimici, & reſtitue eum priſtinæ ſanitati, ob gratiam clementiæ tuæ. Per eumdem Chriſtum Dominum noſtrum. ℟. Amen.

Exorciſmus.

AUdi maledicte ſatana, adjuratus per nomen æterni Dei & Salvatoris noſtri Jeſu Chriſti, Filii ejus. Cum tuâ victus invidiâ, tremens gemenſque diſcede. Nil tibi ſit commune cum famulo Dei, renuntiante tibi ac ſæculo tuo, ac beatæ immortalitati victuro. Da igitur honorem, advenienti Spiritui Sancto : qui ex ſummâ cœli arce deſcendens, perturbatis fraudibus tuis, hunc famulum ſuum, ſanctificatum ſibi templum & habitaculum cuſtodiat, ut ab omnibus peccatorum noxis, & ab omnibus inſidiis tuis liberatus, gratias perenni Deo referat ſemper, & benedicat nomen ejus ſanctum, in ſæcula ſæculorum. ℟. Amen.

EVANGELIUM.

℣. Dominus vobiſcum :
℟. Et cum ſpiritu tuo.
℣. Sequentia ſancti Evangelii ſecundùm Lucam :
℟. Gloria tibi Domine.

IN illo tempore : Deſcendit Jeſus in Capharnaum, civitatem Galileæ, ibique docebat illos Sabbatis. Et

ſtupebant in doctrinâ ejus, quia in poteſtate erat ſermo ipſius. Et in ſynagogâ erat homo habens dæmonium immundum, & exclamavit voce magnâ dicens : Sine, quid nobis & tibi Jeſu Nazarene ? Veniſti perdere nos ? Scio te, quis ſis : Sanctus Dei. Et increpavit illum Jeſus, dicens : Obmuteſce, & exi ab eo. Et cùm projeciſſet illum dæmonium in medium, exiit ab illo ; nihilque illum nocuit. ℟. Laus tibi Chriſte.

Per iſta verba ſancti Evangelii, & per tuam omnipotentiam, ſanctiſſime Deus, auxilii tui ſuper hanc creaturam oſtende virtutem : ut à ſpiritûs immundi vexatione liberata, benedicat te ; & ſancti in tuo nomine glorientur, & fides noſtra Catholica roboretur.

Oremus.

DEus immortale præſidium omnium poſtulantium, liberatio ſupplicum, pax rogantium, vita credentium, reſurrectio mortuorum : te invoco Domine ſuper hunc famulum tuum *N.* qui auxilii tui donum potens, corporis & animæ ſanitatem conſequi deſiderat. Suſcipe eum Domine : & quia dignatus es dicere, petite, & accipietis ; quærite, & invenietis ; pulſate, & aperietur vobis : petenti itaque manum porrige, & januam pande pulſanti : ut priſtinæ ſanitati reſtitutus, in tuâ pace permaneat. Per Chriſtum Dominum noſtrum. ℟. Amen.

Exorciſmus.

ADjuro te ſerpens antique, per Judicem vivorum & mortuorum, per factorem tuum, per factorem mundi, per eum qui habet poteſtatem mittendi te in

gehennam : ut ab hoc famulo Dei *N.* qui ad Eccleſiæ ſinum recurrit, feſtinus diſcedas. Adjuro te iterùm, non meâ infirmitate, ſed virtute Spiritûs Sancti : ut deſiſtas ab hoc famulo Dei *N.* quem omnipotens Deus, ad imaginem ſuam fecit. Cede igitur, cede, non mihi, ſed miniſtro Chriſti. Illius enim te urget poteſtas, qui te affixus cruci ſubjugavit : illius brachium contremiſce, qui devictis gemitibus inferni, animas ad lucem perduxit : ſit tibi terror, corpus hominis ✠, (*in pectore*) ſit tibi formido, imago Dei ✠, (*in fronte.*) Non reſiſtas, nec moreris diſcedere ab homine iſto : quoniam placuit Deo, in homine habitare. Et ne contemnendum putes, dum me peccatorem nimis eſſe cognoſcis ; imperat tibi Deus ✠. Imperat tibi majeſtas Chriſti ✠. Imperat tibi Deus Pater ✠, imperat tibi Deus Filius ✠, imperat tibi Deus Spiritus Sanctus ✠ ; imperat tibi Sacramentum Crucis ✠. Imperat tibi fides Sanctorum Apoſtolorum Petri & Pauli, & cœterorum Sanctorum ✠. Imperat tibi Martyrum ſanguis ✠. Imperat tibi continentia Confeſſorum ✠. Imperat tibi pia Sanctorum & Sanctarum omnium interceſſio ✠. Imperat tibi Chriſtianæ fidei myſteriorum virtus ✠. Exi ergo tranſgreſſor, exi ſeductor, plene omni dolo & fallaciâ, virtutis inimice, innocentium perſecutor. Da locum diriſſime, da locum impiiſſime ; da locum Chriſto, in quo nihil inveniſti de operibus tuis ; qui te ſpoliavit, qui regnum tuum deſtruxit, qui te victum ligavit, & vaſa tua diripuit : qui te projecit in tenebras exteriores, ubi tibi cum miniſtris tuis, æternus præparatus eſt interitus. Sed quid truculente reniteris ? Quid temerariè detrectas ? Reus es omnipotenti Deo, cujus ſtatuta tranſgreſſus es.

Reus es Filio ejus, Jeſu Chriſto Domino noſtro, quem tentare auſus es, & crucifigere præſumpſiſti. Reus es humano generi, cui tuis perſuaſionibus, mortis venenum propinaſti. Adjuro ergo te, draco nequiſſime, in nomine Agni ✠ immaculati, qui ambulavit ſuper aſpidem & baſiliſcum, qui conculcavit leonem & draconem: ut diſcedas ab hoc homine, Cruce ejuſdem Chriſti ſignato ✠. (*Fiat in fronte.*) Diſcedas ab Eccleſiâ Dei ✠. (*Fiat ſignum Crucis ſuper circumſtantes.*) Contremiſce & effuge, invocato nomine Domini illius, quem inferi tremunt, cui Virtutes cœlorum, & Poteſtates, & Dominationes ſubjectæ ſunt; quem Cherubim & Seraphim indefeſſis vocibus laudant dicentes: Sanctus, Sanctus, Sanctus Dominus Deus Sabaoth. Imperat tibi Verbum caro factum ✠. Imperat tibi natus ex Virgine ✠. Imperat tibi Jeſus Nazarenus ✠, qui te, cùm Diſcipulos ejus contemneres, eliſum atque proſtratum exire præcepit ab homine: quo præſente, cùm te ab homine ſeparaſſet, nec porcorum gregem ingredi præſumebas. Recede ergo nunc, adjuratus in nomine ejus ✠ ab homine, quem ipſe plaſmavit. Durum eſt tibi, velle reſiſtere; durum eſt tibi contra hunc ſtimulum ✠ (*in fronte*) calcitrare, quo ſemel confoſſus, quos captivos tenebas reddidiſti. Quia quantò tardiùs exis, tantò magis tibi ſupplicium creſcit: quia non homines contemnis, ſed illum, qui dominatur vivorum & mortuorum. Qui venturus eſt judicare ſæculum per ignem. ℟. Amen.

EVANGELIUM.

℣. Dominus vobiſcum:
℟. Et cum ſpiritu tuo.

℣. Sequentia ſancti Evangelii ſecundùm Joannem:
℟. Gloria tibi Domine.

IN illo tempore : dixit Jeſus turbis Judæorum. Nunc judicium eſt mundi ; nunc princeps hujus mundi ejicietur foràs. Et ego ſi exaltatus fuero à terrâ, omnia traham ad meipſum. Hoc autem dicebat, ſignificans quâ morte eſſet moriturus. Reſpondit ei turba : Nos audivimus ex lege, quia Chriſtus manet in æternum ; & quomodò tu dicis, Oportet exaltari filium hominis? Quis eſt iſte filius hominis ? Dixit ergo eis Jeſus. Adhùc modicum lumen in vobis eſt. Ambulate dùm lucem habetis, ut non vos tenebræ comprehendant. Et qui ambulat in tenebris, neſcit quò vadat. Dum lucem habetis, credite in lucem, ut filii lucis ſitis. ℟. Laus tibi Chriſte.

Per iſta verba ſancti Evangelii, & per tuam omnipotentiam, ſanctiſſime Deus, auxilii tui ſuper hanc creaturam tuam *N.* oſtende virtutem ; ut à ſpiritûs immundi vexatione liberata benedicat te, & ſancti in tuo nomine glorientur, & fides noſtra Catholica roboretur.

OREMUS.

DEus cœli, Deus terræ, Deus Angelorum, Deus Archangelorum, Deus Prophetarum, Deus Apoſtolorum, Deus Martyrum, Deus Confeſſorum, Deus Virginum : Deus qui poteſtatem habes donare vitam poſt mortem, requiem poſt laborem : quia non eſt alius Deus præter te, nec eſſe poterit verus, niſi tu creator cœli & terræ, qui verus Rex es, & cujus regni non erit finis ; humiliter majeſtati gloriæ tuæ ſupplico, ut

hunc famulum tuum de immundis ſpiritibus liberare digneris. Per Chriſtum Dominum noſtrum. ℟. Amen.

Exorciſmus.

ADjuro ergò te, omnis immundiſſime ſpiritus, omne phantaſma, omnis incurſio ſatanæ, in nomine Jeſu Chriſti ✠ Nazareni : qui poſt lavacrum Jordanis, in deſertum ductus eſt, & te in tuis ſedibus vicit : ut quem ille de limo terræ, ad honorem gloriæ ſuæ formavit, ut deſinas impugnare : & in homine miſerabili, non humanam fragilitatem, ſed imaginem omnipotentis Dei contremiſcas. Cede ergo Deo ✠, qui te & malitiam tuam, in Pharaone & in exercitu ejus, per Moyſen ſervum ſuum, in abyſſum demerſit. Cede Deo ✠, qui te per fideliſſimum ſervum ſuum David de Rege Saüle ſpiritualibus canticis pulſum fugavit. Cede Deo ✠, qui te in Juda Iſcariote proditore damnavit. Ille enim te divinis ✠ urget verberibus, in cujus conſpectu cum tuis legionibus tremens & clamans dixiſti : Quid nobis & tibi Jeſu fili Dei altiſſimi ? Veniſti hùc ante tempus torquere nos ? Ille te perpetuis flammis urit, qui in fine temporum dicturus eſt impiis : Diſcedite à me maledicti in ignem æternum, qui paratus eſt diabolo & angelis ejus. Tibi enim impie & Angelis tuis vermes erunt qui nunquam morientur. Tibi & Angelis tuis, inextinguibile præparatur incendium : quia tu es princeps maledicti homicidii, tu auctor inceſtûs, tu ſacrilegiorum caput, tu actionum peſſimarum magiſter, tu hæreticorum doctor, tu totiûs obſcænitatis inventor. Exi ergo ✠ impie, exi ✠ ſcelerate, exi cum omni fallaciâ tuâ : quia hominem templum ſuum eſſe voluit Deus.

Sed quid diutiùs hîc moraris ? Da honorem Deo Patri omnipotenti ✠ cui omne genu flectitur. Da locum Domino Jeſu Chriſto ✠, qui pro homine ſanguinem ſuum ſacratiſſimum fudit. Da locum Spiritui Sancto ✠, qui per beatum Apoſtolum ſuum Petrum te manifeſtè ſtravit in Simone Mago : qui fallaciam tuam in Anania & Saphirâ condemnavit, qui te in Herode Rege honorem Deo non dante percuſſit ; qui te in mago Elima, per Apoſtolum ſuum Paulum cæcitatis caligine perdidit, & per eundem de Pythoniſſâ verbo imperans exire præcepit. Diſcede ergo nùnc ✠, diſcede Seductor . Tibi eremus ſedes eſt, tibi habitatio ſerpens eſt, humiliare & proſternere. Jam non eſt differendi tempus. Ecce enim Dominator Dominus proximat citò ; & ignis ardebit ante ipſum & præcedet, & inflammabit in circuitu inimicos ejus. Si enim hominem fefelleris, Deum non poteris irridere. Ille te ejicit, cujus oculis nihil occultum eſt. Ille te expellit, cujus virtuti univerſa ſubjecta ſunt. Ille te excludit, qui tibi & Angelis tuis præparavit æternam gehennam ; de cujus ore exibit gladius acutus, qui venturus eſt judicare vivos & mortuos & ſæculum per ignem. ℟. Amen.

EVANGELIUM.

℣. Dominus vobiſcum :
℟. Et cum ſpiritu tuo.
℣. Sequentia ſancti Evangelii ſecundùm Lucam :
℟. Gloria tibi Domine.

IN illo tempore : Erat Jeſus ejiciens dæmonium, & illud erat mutum. Et locutus eſt mutus : & admiratæ ſunt turbæ. Quidam autem ex eis dixerunt. In Beelzebub

principe

principe dæmoniorum, ejicit dæmonia. Et alii tentantes, ſignum de cœlo quærebant ab eo. Ipſe autem, ut vidit cogitationes eorum, dixit eis : Omne regnum in ſeipſum diviſum deſolabitur, & domus ſuprà domum cadet. Si autem & ſatanas in ſeipſum diviſus eſt, quomodò ſtabit regnum ejus ? Quia dicitis, in Beelzebub me ejicere dæmonia. Si autem ego in Beelzebub ejicio dæmonia, filii veſtri in quo ejiciunt ? Ideò ipſi judices veſtri erunt. Porrò, ſi in digito Dei ejicio dæmonia : profectò pervenit in vos regnum Dei. Cùm fortis armatus cuſtodit atrium ſuum, in pace ſunt ea quæ poſſidet. Si autem fortior eo ſuperveniens, vicerit eum, univerſa ejus arma auferet, in quibus confidebat, & ſpolia ejus diſtribuet. ℟. Laus tibi Chriſte.

Per iſta verba ſancti Evangelii, & per tuam omnipotentiam, ſanctiſſime Deus, auxilii tui ſuper hanc creaturam tuam oſtende virtutem ; ut ab immundi ſpiritûs vexatione liberata, benedicat te, & ſancti in tuo nomine glorientur ; & fides noſtra Catholica roboretur.

OREMUS.

DOmine Deus omnipotens, invictæ virtutis auctor, & inſuperabilis imperii Rex, ac ſemper magnificus triumphator. Qui adverſæ dominationis vires reprimis, qui inimici rugientis ſævitiam ſuperas, qui hoſtiles nequitias potenter expugnas : miſerere huic creaturæ tuæ ; nec ad ejus peccata, ſed ad benigniſſimam tuam miſericordiam reſpice : & libera eam ab omnibus laqueis malignorum ſpirituum, quibus colligatur, & ab omni moleſtiâ quâ torquetur. Et ſicut Iſaac, Davidem,

Jonam, Suſannam, tres Pueros, Magdalenam, & filiam Chananeæ de variis periculis liberaſti, ità hanc creaturam tuam, ſanguine Filii tui Domini noſtri Jeſu Chriſti redemptam, & undâ Baptiſmatis regeneratam, ab omni malignorum ſpirituum vexatione, tuâ clementiâ liberare digneris. Per eumdem Chriſtum Dominum noſtrum. ℟. Amen.

℣. Salvum fac ſervum tuum: (*vel* ancillam tuam:)
℟. Deus meus ſperantem in te.
℣. Mitte ei Domine auxilium de ſancto:
℟. Et de Sion tuere eum. (*vel* eam.)
℣. Eſto ei Domine turris fortitudinis:
℟. A facie inimici.
℣. Nihil proficiat inimicus in eo: (*vel* in eâ:)
℟. Et filius iniquitatis non apponat nocere ei.
℣. Domine exaudi orationem meam:
℟. Et clamor meus ad te veniat.
℣. Dominus vobiſcum:
℟. Et cum ſpiritu tuo.

OREMUS.

DEus, qui contritorum non deſpicis gemitum, & mærentium non ſpernis affectum, adeſto ſupplicationibus noſtris, quas tibi pro tribulatione noſtrâ effundimus, eaſque clementer exaudi: ut quidquid contrà nos diabolicæ atque humanæ moliuntur adverſitates, ad nihilum redigatur, & conſilio tuæ pietatis allidatur: quatenùs nullis adverſitatibus læſi, ſed de omni tribulatione & anguſtiâ erepti, læti in Eccleſiâ tuâ gratias referamus. Per Dominum noſtrum Jeſum Chriſtum Filium

tuum, qui tecum vivit & regnat in unitate Spiritûs Sancti Deus, per omnia ſæcula ſæculorum. Amen.

Non eſt autem deſperandus ſtatim ſucceſſus, etiamſi ad primos conatus non obtineatur, quod in votis erat: ſed iteranda actio, & acriùs inſtandum, majore cum humilitate precibus incumbendum, & advocanda Sanctorum, & piorum hominum ſuffragia: ut quod unius deſiderio conceſſum non eſt, multorum precibus impetretur. Nam & de S. Antonio legitur, quod aliquandò ardentiſſimis precibus noctem huic negotio inſumeret.

Etenim quandò Exorciſmi (in quibus præſertim triumphi Chriſti, & præcipua fidei Catholicæ myſteria, cum trophæis quæ per Chriſtum pii homines de communi hoſte retulerunt, recenſentur) cum ardore devotionis & cum magnâ fiduciâ exaggerantur; non dubium, quin vehementer premant ſpiritum malignum. Eſt enim ſuperbiſſimus: & ob id graviſſimè torquetur, quandò ad gloriam Dei, cum religioſâ gratiarum actione, commemorantur triumphi Crucis, per quam fractæ ſunt ejus vires. In quem uſum, adjecti ſunt etiam ſequentes Exorciſmi quibus uti poterit Exorciſta, cùm voluerit.

ALIA EXORCISMI FORMULA.

PRecibus præparatoriis & Miſſâ (ſi commodè fieri poteſt) cum Litaniis utì ſuprà præmiſſis, Exorciſta dicet, ſignans ſeipſum:

℣. Adjutorium noſtrum ✠ in nomine Domini:
℟. Qui fecit cœlum & terram.

Deindè collo infirmi circumponit ſtolam, dicens:

Qui ut nos à vinculis diabolicæ captivitatis abſolveret, dignatus eſt alligari Dominus noſter Jeſus Chriſtus, ipſe te conſtringat ſpiritus immunde, furoremque tuum cohibeat; ut nihil huic creaturæ Dei, vel circumſtantium multitudini nocere poſſis. ℟. Amen.

Stolâ revolutâ, ſubjungit.

OREMUS.

DEus Deorum, & Dominus dominantium: ignitorum Ordinum fabricator, & incorporearum virtutum opifex, cœleſtium & terreſtrium artifex: quem nemo hominum vidit, nec videre poteſt; quem timet & tremit omnis creatura, qui principem illum cœleſtis militiæ durâ obnitentem cervice, & tuum miniſterium per inobedientiam ſpernentem, in terram projeciſti; & Angelos deſertores unà cum illo in Tartareas demerſiſti tenebras: da, ut Exorciſmus hic in tremendo tuo nomine factus, terrori ſit ipſi principi omnis nequitiæ, & omnibus turmis ipſius, unà cum illo delapſis, ex cœleſti illo & lucido contubernio. Et verte illum in fugam: & manda ipſi & dæmonibus ipſius prorsùs ſecedere; ne quid noxium contrà ſignatam tui imaginem operetur. Sed accipiat hic ſignatus ✠ (*fiat Crux in fronte infirmi*) robur fortitudinis, calcandi ſuper ſerpentes & ſcorpiones, & omnem poteſtatem inimici. Ab omni enim ſpiritu laudatur & magnificatur, & cum timore glorificatur ſanctiſſimum nomen Patris ✠, & Filii ✠, & Spiritûs ✠ Sancti, nunc & ſemper, & in ſæcula ſæculorum. ℟. Amen.

Exorciſmus.

ADjuro te omnis malitiæ & blaſphemiæ primum auctorem, rebellionis principem, pravitatis artificem. Adjuro te ejectum ex alto lucis contubernio, & in tenebroſam abyſſum, propter elationem delapſum. Adjuro te & omnem poteſtatem unà tecum dejectam, ſectatricem tui propoſiti. Adjuro te immunde ſpiritus, per Deum Sabaoth ✠, per Deum Adonai ✠, per Deum omnipotentem ✠, per omnem virtutem Angelorum ipſius. Exi & ſecede ab hoc famulo Dei. Adjuro te per Deum ✠, qui verbo omnia condidit; & per Dominum noſtrum Jeſum ✠ Chriſtum, unicum Filium ipſius, qui ante ſæcula ineffabiliter ex eo genitus eſt: qui inviſibilem & viſibilem creaturam fabricatus eſt: qui ſecundùm ſui imaginem, hominem finxit, eumque lege priùs naturali ceu pædagogo quopiam erudivit, & Angelorum præſidio munivit: qui olim peccatum cataclismo diluit, & abyſſos quæ ſub cœlo erant aperuit, & gigantes impiè agentes perdidit, & turrim prophanorum dejecit, & Sodomorum Gomorrhæorumque terram igne divino in cinerem redegit: qui virgâ pelagum rupit, & populum ſiccis pedibus traduxit, & Pharaonem tyrannum, & exercitum ejus Deo repugnantem, in perpetuum fluctibus demerſit, & impietatis bellum ſuſtulit. Qui in noviſſimis diebus ex purâ Virgine ineffabiliter carnem aſſumpſit, & virginitatis ſignaculum inviolatum cuſtodivit. Qui pro ſuo beneplacito, maculam vetuſtam Baptiſmate abluere dignatus eſt, quam ex prævaricatione contraximus. Adjuro te per eum ✠, qui in Jordane bapti-

zatus eſt, & typum immortalitatis in aquis per gratiam nobis exhibuit. Quem Angeli, & omnes Virtutes cœlorum obſtupuerunt incarnatum & in tantâ humilitate agentem, quandò æternus Pater, Filii ab æterno nativitatem revelavit, & deſcenſus Spiritûs Sancti, individuæ Trinitatis unionem teſtificatus eſt. Adjuro te per eum ✠ qui ventos increpavit, & tempeſtatem maris ſedavit : qui catervam dæmonum expulit, & oculorum pupillas ad videndum aperuit; & priſcam hominum conditionem innovavit. Mutis, ut loquerentur dedit : lepræ ſtigmata deterſit; & è ſepulchris mortuos ſuſcitavit. Qui uſque ad ſepulturam cum hominibus eſt converſatus, & reſurrectione ſuâ infernum ſpoliavit, univerſamque naturam humanam, morte ſuperiorem reddidit. Adjuro te per Deum ✠ omnipotentem, qui divinâ voce, hominibus ſalutaria inſpiravit; & Apoſtolis cooperatus univerſum terrarum orbem pietate replevit : ut exeas & recedas ab hâc imagine Dei, ejus manu conditâ & formatâ. Time incarnati Dei ſimilitudinem : nec eam deinceps ullâ vexatione moleſtare audeas. Nam virga ferrea, caminus ignis, & Tartarus, & dentium ſtridor, ultio inobedientiæ te manent, in longam noctem, & extremam illam & metuendam diem. Quia magnus eſt timor Dei, & magna gloria Patris ✠, & Filii ✠, & Spiritûs Sancti ✠. ℟. Amen.

ORemus.

DEus cœlorum, Deus luminum, Deus Angelorum, qui tuæ ſubſunt fortitudini : Deus Archangelorum, qui tuo ſubjiciuntur imperio : Deus glorioſarum Do-

minationum, Deus Sanctorum, & Pater Domini noſtri Jeſu Chriſti. Qui animas morte vinctas ſolviſti; & hominem tenebris immerſum, per Unigenitum tuum illuminaſti. Qui expuliſti omnes dolores noſtros, & omne onus abjeciſti: qui omnes aſſultus inimici amoliris. Fili, Verbum Dei, qui immortales feciſti nos morte tuâ, qui largitus es nobis per reſurrectionem tuam, ut ex humanâ in Divinam tranſeamus naturam: qui omnia peccatorum noſtrorum vincula per crucem portaſti: qui vulnera noſtra aſſumpſiſti & ſanaſti Domine, & viam ad cœlos nobis ſtraviſti, & corruptionem in incorruptionem mutaſti: exaudi me cum deſiderio & metu clamantem ad te. Cujus timore montes liqueſcunt cum firmamento, quod ſub cœlo eſt. Cujus virtutem muta elementorum ingenia horrent, ſuos cuſtodientia limites. Per quem, ignis ille ultionis, non excedit fines ſibi propoſitos, ſed gemens expectat nutum tuum. Propter quem omnis creatura ceu parturiens cruciatur, juſſa manere ad opportuna tempora. Quem fugit omnis adverſaria poteſtas: & à quo hoſtilis exercitus domitus eſt, & diabolus concidit, ſerpens conculcatus eſt, & draco occiſus. Per quem gentes illuminatæ & confortatæ ſunt in te Domine: per quem vita manifeſtata eſt, ſpes ſolidata, & fides roborata, & Evangelium allatum. Quis enim ſimilis tui Deus omnipotens? Quarè oramus te, Deus Patrum noſtrorum & Domine miſericordiæ, qui es ante ſæcula, & omni creaturâ ſuperior: reſpice hunc tuum famulum, te adeuntem in ſancto tuo nomine. Depelle ab ejus animâ & corpore omnem languorem, omnem infirmitatem, & omnem ſpiritum immundum. Etiam Domine Deus, inſpira illi ſpiritum tuum pacificum: ut

eo munitus referat fructum fidei, virtutis, ſapientiæ; puritatis, continentiæ, charitatis, benignitatis, ſpei, manſuetudinis, longanimitatis, patientiæ, ſobrietatis, & intellectûs. Et cum hoc, cuſtodi corda & corpora noſtra: quia potens es Domine, & tibi gloriam referimus, Patri ✠, & Filio ✠, & Spiritui Sancto ✠. ℟. Amen.

Oremus.

INvocamus te Domine Deus omnipotens, altiſſime, quique neminem tentas: pacifice Rex, invocamus te, qui feciſti cœlum & terram (ex te namque ortum habet principium & finis) qui dediſti, ut hominibus obtemperarent quadrupedia & bruta animantia, tu enim ſubjugaſti ea Domine. Extende manum tuam validam, & brachium tuum excelſum & ſanctum: & viſitatione ſanctâ, viſita hoc figmentum tuum, & mitte illi Angelum pacificum, fortem animæ & corporis cuſtodem: qui increpet & depellat ab eo omne peſtilens & immundum dæmonium. Per Dominum noſtrum Jeſum Chriſtum Filium tuum, qui tecum vivit & regnat in unitate Spiritûs Sancti Deus, per omnia ſæcula ſæculorum. ℟. Amen.

Exorciſmus.

DIvinam, ſanctam, magnam, atque tremendam invocationem facimus, ad expellendum te & perdendum apoſtata diabole, cum omnibus complicibus tuis. Deus ſanctus, æternus, metuendus, inviſibilis ſubſtantiâ, inæſtimabilis potentiâ, incomprehenſibilis divinitate, Rex gloriæ, & omnipotens Deus, increpet ✠

te

te diabole : qui ex non exiſtentibus ut eſſent, per Verbum omnia conſtituit : qui ambulat ſuper pennas ventorum. Increpet ✠ te Dominus diabole : qui advocat aquam maris, & effundit eam ſuper omnem faciem terræ. Dominus virtutum, nomen ejus. Increpet ✠ te Dominus diabole : cui ab innumeris Ordinibus cœleſtibus & igneis cum timore ſervitur, & hymnus dicitur ; quique ab infinitis Angelorum & Archangelorum choris, cum tremore adoratur & glorificatur. Increpet ✠ te Dominus diabole : qui undiquè ſtipatur à Poteſtatibus circumſtantibus, & cœlum implentibus clamore hoc ſuo : Sanctus, Sanctus, Sanctus Dominus Sabaoth : pleni ſunt cœli & terra gloriâ tuâ. Increpet te ✠ Dominus diabole : qui è paterno ſinu deſcendit è cœlis, Deus Verbum : & per adorandam, & ineffabilem, & immaculatam incarnationem ex Virgine ſanctâ, inenarrabiliter apparuit in mundo, ut ſervaret nos : & ſuâ poteſtate auctoritatis plenâ è cœlis dejectum te omnibus oſtendit. Increpet ✠ te Dominus diabole : qui mari dixit : Tace atque obmuteſce, ac mandato confeſtim acquievit. Increpet ✠ te Dominus diabole : qui immaculatâ ſalivâ lutum fecit, & cæci nati oculos aperuit. Increpet ✠ te Dominus diabole : qui filium Archiſynagogi verbo vivificavit, & viduæ filium è mortis faucibus eripuit, & ſuæ matri integrum & ſanum reddidit. Increpet ✠ te Dominus diabole : qui Lazarum è mortuis quatriduanum, in ſtuporem multorum exhibuit. Increpet ✠ te Dominus diabole : qui per alapas ſibi inflictas, maledictionem abolevit ; & per lanceam puriſſimo ſuo lateri infixam, flammeam rhomphæam, Paradiſi viam cuſtodientem extinxit. Increpet ✠ te Dominus diabole : qui per ſputa in honorandam

faciem ſuam injecta, omnem lacrymam ab omni facie deterſit. Increpet ✠ te Dominus diabole : qui crucem fixit, in ſingulare firmamentum noſtrum & ſalutem mundi ; in ruinam verò tuam, & omnium qui ſub te ſunt Angelorum. Increpet ✠ te Dominus diabole : qui editâ voce in cruce ſuâ velum templi ſcidit, & petras rupit, & monumenta aperuit, & mortuos ſuſcitavit. Increpet ✠ te Dominus diabole : qui morte mortem ſuſtulit, & vitam reſurrectione ſuâ hominibus donavit. Increpet ✠ te Dominus diabole : qui in infernum deſcendens vinctos liberavit, & de tenebris eduxit. Increpet ✠ te Dominus diabole : qui ex mortuis reſurrexit Chriſtus Deus noſter, omnibus largitus ſuam reſurrectionem. Increpet ✠ te Dominus diabole : qui in cœlos cum gloriâ aſſumptus eſt ad Patrem ſuum, & à dextris Majeſtatis, in throno gloriæ reſidet, & in cujus nomine omne genu flectitur, cœleſtium, terreſtrium & infernorum. Increpet ✠ te Dominus diabole : qui iterum venturus eſt cum gloriâ in nubibus cœli, cum ſanctis Angelis ſuis, judicare vivos & mortuos. Increpet ✠ te Dominus diabole : qui ignem inextinguibilem, vermem irrequietum, tenebras exteriores, comminatus eſt tibi, in ſupplicium ſempiternum. Increpet ✠ te Dominus diabole : quem omnia horrent & tremunt à facie poteſtatis ejus : quoniam ira intolerabilis comminationis ejus in te. Ejus potentiam horre & contremiſce : abſcede, perdite, fuge de cœlo lapſe, & tecum omnes ſpiritus maligni, omnis ſpiritus nequam. Velociter ſecedite ab hoc plaſmate conditoris Chriſti Dei noſtri : ut ſit ſanus hic Dei famulus, integer & liber, agnoſcens proprium Dominum & conditorem omnium Deum. Quia ipſum decet omnis gloria, honor

& adoratio, & magnificentia, cum ſempiterno ejus Patre, & ſacro-ſancto, bono, & vivifico ipſius Spiritu, nunc & ſemper, & in omnia ſæcula ſæculorum. ℟. Amen.

Oremus.

DEus æterne, qui genus humanum redemiſti è captivitate diaboli: libera & hunc famulum tuum, ab omni vi immundorum ſpirituum. Impera malignis & immundis ſpiritibus, & dæmonibus; ut diſcedant ab animâ & corpore famuli tui hujus, nec hæreant aut occultentur in ipſo. Effugentur in nomine tuo ſancto, & unigeniti Filii tui, & vivifici Spiritûs tui, à figmento manuum tuarum: ut expiatus ab omnibus inſidiis diabolicis, ſanctè, juſtè, & piè vivat, benedicens tibi in ſæcula ſæculorum. ℟. Amen.

Oremus.

DOmine Jeſu Chriſte, qui voluiſti pro mundi redemptione, de Virgine naſci, in carne tuâ ſanctiſſimâ circumcidi, à Judæis reprobari, à Juda proditore oſculo tradi, vinculis alligari, & ſicut agnus innocens ad victimam duci, atque in conſpectu Annæ & Caïphæ, Pilati & Herodis indecenter offerri, à falſis teſtibus accuſari, à diſcipulo negari, flagellis opprobriiſque vexari, ſpinis coronari, ſputis conſpui, colaphis cœdi, palmis percuti, arundine verberari, clavorum aculeis perforari, in cruce levari, inter latrones deputari, felle & aceto potari, ab hominibus blaſphemari, in cruce mori, & lanceâ vulnerari. Tu Domine, per has ſacratiſſimas pœnas, quas nos indigni recolimus, & per ſanctam Crucem & mortem

tuam, liberare digneris hanc creaturam tuam, à miſerabili oppreſſione ſatanæ & miniſtrorum ejus, eamque perducere digneris ad priſtinam ſanitatem, fractâ virtute maligni inimici. Qui venturus eſt judicare vivos & mortuos, & ſæculum per ignem. ℟. Amen.

Poterit etiam Sacerdos Venerabile Sacramentum depromere, illudque dextrâ manu tenens, & converſus ad Energumenum, his verbis dæmonem premere; Sancti Bernardi exemplo.

ADeſt, inique ſpiritus, Judex tuus, adeſt ſumma poteſtas. Adeſt ille, qui pro ſalute noſtrâ paſſurus: nunc, inquit, Princeps hujus mundi ejicietur foras. Hoc illud corpus eſt, quod de corpore Virginis ſumptum eſt, quod in ſtipite crucis extenſum eſt, quod in tumulo jacuit, quod de morte ſurrexit, quod videntibus Diſcipulis aſcendit in cœlum. In hujus ergò majeſtatis terribili poteſtate, tibi ſpiritus maligne præcipio, ut ab hac creaturâ egrediens, contingere eam deinceps non præſumas.

Prædicta omnia, vel eorum aliqua juxtà devotionem Exorciſtæ, & quatenùs opus fuerit, repeti poſſunt, & per plures dies iterari, donec infirmus ſit liberatus.

Juvabit etiam, ſi cum devotione recitetur ſuper obſeſſum, ſæpèque repetatur Oratio Dominica, Salutatio Angelica, Symbolum Apoſtolorum, Canticum B. Mariæ, Litaniæ Lauretanæ, Salve Regina, *& aliæ Antiphonæ ad eandem Virginem, quæ meruit conculcare caput ſerpentis. Poterunt quoquè interſeri nonnulli Pſalmi, huic negotio maximè quadrantes. Ut Pſal.* Qui habitat. Exurgat Deus. Judica Domine nocentes me. In te Domine ſperavi. Deus, Deus meus reſpice in me, Domine quid multipli-

cati ſunt. In Domino confido. Uſquequò Domine oblivíſceris. *& ſimiles.*

DE EXORCISMO MALEFICIATI.

SI quiſpiam maleficiatus exorcizandus ſit, poterit Exorciſta celebrare Miſſam eandem & iiſdem uti precibus & Exorciſmis, ſicut notatum fuit pro Energumeno. Ea quippè omnia non incommodè adhiberi poſſunt, ad maleficii cujuſcumque diabolici depulſionem, quod in homine vel circà hominem ſit.

Cœterùm, pro his qui in uſu Matrimonii maleficium patiuntur, etiam hunc ſpecialem Exorciſmum viſum eſt annectere.

Exorciſmus pro iis, qui per maleficium impediuntur in Matrimonio.

PRæmiſſis Orationibus & Miſſâ præparatoriis cum Litaniâ, ut ſuprà notatur in Exorciſmo dæmoniacorum, Sacerdos converſus ad Conjuges genuflexos, dicit:

℣. Salvos fac ſervos tuos:
℟. Deus meus ſperantes in te.
℣. Mitte eis Domine auxilium de Sancto:
℟. Et de Sion tuere eos.
℣. Nihil proficiat inimicus in eis:
℟. Et filius iniquitatis non apponat nocere eis.
℣. Eſto eis Domine turris fortitudinis:
℟. A facie inimici.
℣. Domine exaudi orationem meam:
℟. Et clamor meus ad te veniat.

℣. Dominus vobiſcum :

℟. Et cum ſpiritu tuo.

OREMUS.

DOmine Jeſu Chriſte, qui in Paradiſo terreſtri Matrimonium inſtituiſti in officium & conſervationem, & multiplicationem humanæ naturæ ; & ipſum in adventu tuo ex primordiis miraculorum tuorum mirabiliter honoraſti : tu per merita, & preces Beatiſſimæ Virginis Mariæ Matris tuæ, & omnium Sanctorum & Sanctarum tuarum, digneris hos, quos matrimonialiter conjunxiſti, bene ✠ dicere, ac plenè liberare ab omni ligamento, faſcinatione, & maleficiato ſatanæ, & dare fœcunditatem & gratiam, ut liberè poſſint uti matrimonio ſuo, ad generandas & educandas proles, ad laudem & gloriam tuam. In nomine Patris ✠, & Filii ✠, & Spiritûs ✠ Sancti. ℟. Amen.

Jeſus Mariæ filius, mundi ſalus & Dominus ; ſit vobis clemens, & propitius. Amen.

PSALMUS 127.

BEati omnes qui timent Dominum : qui ambulant in viis ejus.

Labores manuum tuarum quia manducabis : beatus es, & benè tibi erit.

Uxor tua ſicut vitis abundans : in lateribus domûs tuæ.

Filii tui ſicut novellæ olivarum : in circuitu menſæ tuæ.

Ecce ſic benedicetur homo : qui timet Dominum.

Benedicat tibi Dominus ex Sion : & videas bona Jeruſalem omnibus diebus vitæ tuæ.

Et videas filios filiorum tuorum : pacem ſuper Iſraël.
Gloria Patri, &c.
℣. Dominus vobiſcum:
℟. Et cum ſpiritu tuo.

OREMUS.

DOmine Jeſu Chriſte, fili Dei vivi, qui uterum Beatæ Virginis Mariæ mirabiliter fœcundaſti, ut de Spiritu Sancto conciperet, portaret, pareret, ac nutriret te Deum ac Dominum Salvatorem noſtrum : ſuppliciter invocamus clementiam tuam, ut his famulis tuis *N.* & *N.* fœcunditatem donare digneris, ut generare, ac nutrire tibi valeant prolem in vitam æternam. In nomine Patris ✠, & Filii ✠, & Spiritûs ✠ Sancti.
℟. Amen.

PSALMUS 1.

BEatus vir, qui non abiit in conſilio impiorum, & in viâ peccatorum non ſtetit : & in cathedrâ peſtilentiæ non ſedit.

Sed in lege Domini voluntas ejus : & in lege ejus meditabitur die ac nocte.

Et erit tamquàm lignum, quod plantatum eſt ſecus decurſus aquarum : quod fructum ſuum dabit in tempore ſuo.

Et folium ejus non defluet : & omnia quæcumque faciet, proſperabuntur.

Non ſic impii, non ſic : ſed tanquàm pulvis, quem projicit ventus à facie terræ.

Ideò non reſurgent impii in judicio ; neque peccatores in concilio juſtorum.

Quoniam novit Dominus viam juſtorum : & iter impiorum peribit.

Gloria Patri, &c.

ORE MUS.

DOminus noſter Jeſus Chriſtus, qui ex Beatiſſimâ Virgine Mariâ, pro ſalute generis humani naſci dignatus eſt, ipſe impleat benedictionem ✠ ſuam in vobis : ut fugatâ omni diabolicæ vexationis moleſtiâ, connubii veſtri ſocietas in bonâ pace conſiſtat, & fructum illius, id eſt prolem à Deo benedictam conſequi valeatis. Per eundem Dominum noſtrum Jeſum Chriſtum, qui cum Deo Patre & Spiritu Sancto vivit & regnat Deus, per omnia ſæcula ſæculorum. ℟. Amen.

Deindè aſpergantur Conjuges aquâ benedictâ, dicendo:

Aſpergat vos Deus rore gratiæ ſuæ in vitam æternam. ℟. Amen.

EXORCISMUS DOMUS MALEFICIIS AFFECTÆ.

PAretur menſa, in quâ ponatur cereus ardens, thuribulum, cum aquâ benedictâ.

℣. Adjutorium noſtrum in nomine Domini:

℟. Qui fecit cœlum & terram.

℣. Dominus vobiſcum:

℟. Et cum ſpiritu tuo.

ORE MUS.

OMnipotens ſempiterne Deus, qui Sacerdotibus tuis tantam gratiam contuliſti, ut quidquid in nomine

tuo

tuo dignè, perfectèque ab eis agitur, à te fieri credatur ; quæſumus immenſam clementiam tuam, ut quod modo viſitaturi ſumus, viſites : quidquid benedicturi, bene ✠ dicas : & ad ea quæ acturi ſumus, dexteram tuæ potentiæ extendas : ſintque ad noſtræ humilitatis introitum (Sanctorum tuorum meritis) fuga dæmonum, & Angeli pacis ingreſſus. Per Chriſtum, &c.

OREMUS.

DEus Angelorum, Deus Archangelorum, Deus Prophetarum, Deus Apoſtolorum, Deus Martyrum, Deus Confeſſorum, Deus Virginum, & omnium benè viventium : Deus & Pater Domini noſtri Jeſu Chriſti, te invoco, & nomen ſanctum tuum, ac præclaræ majeſtatis tuæ clementiam ſupplex depoſco, ut mihi auxilium præſtare digneris, adversùs nequiſſimum ſpiritum; ut ubicumquè ſit, audito nomine tuo, velociter exeat & recedat. Per Chriſtum Dominum noſtrum. ℟. Amen.

Exorciſmus.

ADjuro te ſerpens antique, per Judicem vivorum & mortuorum, per factorem mundi, qui habet poteſtatem mittere te in gehennam : ut ab hâc domo feſtinus diſcedas. Ipſe tibi imperat maledicte diabole, qui ventis ac mari, & tempeſtatibus imperavit. Ipſe tibi imperat, qui te de ſupernis cœlorum ſedibus in inferiora terræ demerſit. Ipſe tibi imperat, qui te retrorsùm abire præcepit. Audi ergò ſatana & time, atque victus & proſtratus recede, adjuratus in nomine Domini noſtri Jeſu Chriſti : qui venturus eſt judicare vivos & mortuos, & ſæculum per ignem. ℟. Amen.

Cætera proſequatur Sacerdos, ut ſuprà habetur, de Benedictione Domûs quæ à ſpiritibus infeſtatur, pag. 423. & ſequentibus.

ALIUS EXORCISMUS CONTRA DOMORUM INFESTATIONEM.

SI domus maligni ſpiritûs infeſtatione reddatur infeſta, Sacerdos præter ſuprà dicta, pro domo maleficiis ſeu ſortilegiis affectâ, poterit adjungere ſequentia. Legatur Pſalmus Qui habitat, *&c.*

℣. Dominus vobiſcum:
℟. Et cum ſpiritu tuo.

OREMUS.

OMnipotens Deus, qui es Dominus univerſorum, & rerum omnium Creator, cuſtoſque fidelium tuorum, reſpice propitius, piiſſime Pater, ad noſtræ fragilitatis miniſterium: ut per benedictiſſimi & tremendi nominis Jeſu invocationem, in quo flectitur omne genu cœleſtium, terreſtrium, & infernorum, mundetur, benedicatur, & ſanctificetur habitatio iſta cum locis adjacentibus: diſcedat omne phantaſma, & nequitia ac verſutia diabolicæ fraudis, omniſque ſpiritus immundus: & ſi quid eſt quod incolumitati habitantium invidet, aut quieti, noſtræ humilitatis ſuffragiis effugiat. Præſta, Domine, ad interceſſionem beatiſſimæ Virginis Mariæ, ac totius cœleſtis exercitûs, Apoſtolorum, Martyrum, & omnium Sanctorum, ſub quorum præſentiâ majeſtati tuæ, in nomine unigeniti Filii tui, ſuppliciter preces

noſtras fundimus, & pauperum tuorum vota ex alto reſpiciens benignus exaudias, & pietatis tuæ immenſam largitatem oſtendas : ut ab his locis fidelium tuorum, omnis infeſtatio immundi ſpiritûs abigatur, & cuncta ejus preſtigia & phantaſmata eradicentur, terrorque venenoſi ſerpentis procul pellatur. Per eum qui venturus eſt judicare vivos & mortuos, & ſæculum per ignem. ℟. Amen.

Exorciſmus.

EXorcizo te, immundiſſime ſpiritus, omniſque incurſio ſatanæ, in nomine ✠ Patris, & ✠ Filii unigeniti, & Salvatoris noſtri Jeſu Chriſti, & Spiritûs ✠ Sancti, ut recedas ab his locis habitationis, & quietis fidelium, nec deinceps quidquam moleſtiæ, aut infeſtationis inferre audeas, adjuratus per eundem Dominum noſtrum Creatorem & Salvatorem Jeſum Chriſtum, qui venturus eſt judicare vivos & mortuos, & ſæculum per ignem. ℟. Amen.

OREMUS.

OMnipotens ſempiterne Deus, clementiam tuam ſupplices deprecamur, pro hâc domo, & omnibus in eâ habitantibus : ut ſicut miſiſti Angelum tuum Raphaëlem, qui Tobiam, & Saram ab Aſmodæi inſidiis liberaret ; ità eis Angelum lucis, pacis, & defenſionis mittere digneris, tutoſque, & defenſos reddas, atque de rore cœli, & pinguedine terræ benedictionem concedas. Per Chriſtum Dominum noſtrum. ℟. Amen.

OREMUS.

DImitte nobis, Domine, quæſumus, peccata noſtra, & tribue nobis miſericordiam tuam, quam precamur: ut noſtram humilitatem attendas, vincula ſolvas, delicta deleas, tribulationemque aſpicias, effectumque noſtræ petitionis largiens, preces noſtras clementer exaudias. Per Dominum, &c.

Tandem Exorciſta actionem concludens, dicit:

Benedictio Dei omnipotentis Patris ✠, & Filii ✠, & Spiritûs Sancti ✠, deſcendat ſuper hanc domum, & ſuper omnes habitantes in eâ, & maneat ſemper. ℟. Amen.

Porrò, ſi ad primos conatus liberatio non ſequatur, poterunt hæc ſæpiùs iterari.

Gratiarum Actio, poſt impetratam per Exorciſmum liberationem.

UBi per Dei gratiam Energumenus, vel maleficiatus liberatus eſſe cognoſcetur, aut domûs incolumitas reſtituta, in gratiarum actionem poterit celebrari Miſſa de Sanctiſſimâ Trinitate: quâ finitâ, Sacerdos adhuc planetâ indutus convertet ſe ad Energumenum, ſeu maleficiatum, vel ad eos qui domûs ſuæ incolumitatem obtinuerint, ad gradus Altaris genuflexos, dicens:

℣. Dominus vobiſcum:
℟. Et cum ſpiritu tuo.

OREMUS.

DOmine Deus omnipotens, Creator & Vivificator omnium ſpirituum : cujus verbo obediunt univerſa, cujus potentiam adorant omnes creaturæ, qui deducis ad inferos & reducis ; gratias agimus ineffabili pietati tuæ, pro liberatione hujus famuli tui *N.* (*vel* ancillæ tuæ *N.* (*vel ſi pro domûs incolumitate gratiarum actio inſtituitur* (pro incolumitate habitationis famulorum tuorum.) Eſt enim hæc operatio tua, non humana potentia ; tuæ juſſio voluntatis, non noſtræ imbecillitatis adinventio. Non nobis igitur, Domine, non nobis, ſed nomini tuo ſancto da gloriam. Undè & in veritate fidei, cum metu & tremore majeſtatem tuam adoramus & glorificamus : cui debetur laus, virtus, gloria & imperium, in ſæcula ſæculorum. ℟. Amen.

EVANGELIUM.

℣. Dominus vobiſcum :
℟. Et cum ſpiritu tuo.
℣. Sequentia ſancti Evangelii ſecundùm Lucam :
℟. Gloria tibi Domine.

IN illo tempore : Reverſi ſunt ſeptuaginta duo cum gaudio dicentes : Domine, etiam dæmonia ſubjiciuntur nobis in nomine tuo. Et ait illis : Videbam ſatanam ſicut fulgur de cœlo cadentem. Ecce dedi vobis poteſtatem calcandi ſuprà ſerpentes & ſcorpiones, & ſuper omnem virtutem inimici, & nihil vobis nocebit. Verumtamen, in hoc nolite gaudere, quia ſpiritus vobis ſubjiciuntur : gaudete autem quòd nomina veſtra ſcripta ſunt in cœlis. ℟. Laus tibi Chriſte.

CANTICUM ZACHARIÆ. Luc. 1.

BEnedictus Dominus Deus Iſraël : quia viſitavit, & fecit redemptionem plebis ſuæ.

Et erexit cornu ſalutis nobis : in domo David pueri ſui.

Sicut locutus eſt per os Sanctorum : qui à ſæculo ſunt, Prophetarum ejus.

Salutem ex inimicis noſtris : & de manu omnium, qui oderunt nos.

Ad faciendam miſericordiam cum patribus noſtris : & memorari teſtamenti ſui ſancti.

Jusjurandum quod juravit ad Abraham Patrem noſtrum : daturum ſe nobis.

Ut ſine timore de manu inimicorum noſtrorum liberati : ſerviamus illi.

In ſanctitate & juſtitiâ coram ipſo : omnibus diebus noſtris.

Et tu puer, Propheta Altiſſimi vocaberis : præibis enim ante faciem Domini, parare vias ejus.

Ad dandam ſcientiam ſalutis plebi ejus : in remiſſionem peccatorum eorum.

Per viſcera miſericordiæ Dei noſtri : in quibus viſitavit nos oriens ex alto.

Illuminare his qui in tenebris & in umbrâ mortis ſedent : ad dirigendos pedes noſtros in viam pacis.

Gloria Patri, &c.

℣. Benedictus es Domine Deus patrum noſtrorum:

℟. Et laudabilis, & glorioſus in ſæcula.

℣. Benedicamus Patrem, & Filium, cum Sancto Spiritu :

℟. Laudemus, & ſuperexaltemus eum in ſæcula.

℣. Benedictus es Domine in firmamento cœli:

℟. Et laudabilis, & glorioſus, & ſuperexaltatus in ſæcula.

℣. Domine exaudi orationem meam:

℟. Et clamor meus ad te veniat.

℣. Dominus vobiſcum:

℟. Et cum ſpiritu tuo.

OREMUS.

PRotector in te ſperantium Deus, ſine quo nihil eſt validum, nihil ſanctum: multiplica ſuper nos miſericordiam tuam, ut omni diabolicâ fraude depulſâ, te ſolum Deum in omnibus purâ mente ſectemur, & in gratiarum ſemper actione vivamus. Per Dominum noſtrum Jeſum Chriſtum, &c.

Benedictio Dei omnipotentis Patris ✠, & Filii ✠, & Spiritûs ✠ Sancti, deſcendat ſuper te, & maneat ſemper. ℟. Amen.

Deindè aſpergatur aquâ benedictâ, & dimittatur in pace.

PRECES

PRO DIVERSIS ECCLESIÆ NECESSITATIBUS.

AC PRIMO,

SEPTEM PSALMI PŒNITENTIALES.

Antiphona. Ne reminiſcaris.

PSALMUS 6.

DOmine, ne in furore tuo arguas me : neque in irâ tuâ corripias me.

Miſerere mei Domine, quoniam infirmus ſum ; ſana me Domine, quoniam conturbata ſunt oſſa mea.

Et anima mea turbata eſt valdè : ſed tu Domine uſquequò?

Convertere Domine, & eripe animam meam : ſalvum me fac propter miſericordiam tuam.

Quoniam non eſt in morte qui memor ſit tui : in inferno autem quis confitebitur tibi ?

Laboravi in gemitu meo, lavabo per ſingulas noctes lectum meum : lacrymis meis ſtratum meum rigabo.

Turbatus eſt à furore oculus meus : inveteravi inter omnes inimicos meos.

Diſcedite

Diſcedite à me omnes qui operamini iniquitatem : quoniam exaudivit Dominus vocem fletûs mei.

Exaudivit Dominus deprecationem meam : Dominus orationem meam ſuſcepit.

Erubeſcant & conturbentur vehementer omnes inimici mei : convertantur & erubeſcant valdè velociter.

Gloria Patri, &c.

PSALMUS 31.

BEati quorum remiſſæ ſunt iniquitates : & quorum tecta ſunt peccata.

Beatus vir, cui non imputavit Dominus peccatum : nec eſt in ſpiritu ejus dolus.

Quoniam tacui, inveteraverunt oſſa mea : dùm clamarem totâ die.

Quoniam die ac nocte gravata eſt ſuper me manus tua : converſus ſum in ærumnâ meâ, dùm configitur ſpina.

Delictum meum cognitum tibi feci : & injuſtitiam meam non abſcondi.

Dixi, confitebor adversùm me injuſtiam meam Domino : & tu remiſiſti impietatem peccati mei.

Pro hâc orabit ad te omnis ſanctus : in tempore opportuno.

Verumtamèn in diluvio aquarum multarum : ad eum non approximabunt.

Tu es refugium meum à tribulatione, quæ circumdedit me : exultatio mea, erue me à circumdantibus me.

Intellectum tibi dabo, & inſtruam te in viâ hâc quâ gradieris : firmabo ſuper te oculos meos.

Nolite fieri ſicut equus & mulus : quibus non eſt intellectus.

In chamo & fræno maxillas eorum conſtringe : qui non approximant ad te.

Multa flagella peccatoris : ſperantem autem in Domino miſericordia circumdabit.

Lætamini in Domino, & exultate juſti : & gloriamini omnes recti corde.

Gloria Patri, &c.

PSALMUS 37.

DOmine, ne in furore tuo arguas me : neque in irâ tuâ corripias me.

Quoniam ſagittæ tuæ infixæ ſunt mihi : & confirmaſti ſuper me manum tuam.

Non eſt ſanitas in carne meâ à facie iræ tuæ : non eſt pax oſſibus meis à facie peccatorum meorum.

Quoniam iniquitates meæ ſupergreſſæ ſunt caput meum : & ſicut onus grave gravatæ ſunt ſuper me.

Putruerunt & corruptæ ſunt cicatrices meæ : à facie inſipientiæ meæ.

Miſer factus ſum, & curvatus ſum uſque in finem : totâ die contriſtatus ingrediebar.

Quoniam lumbi mei impleti ſunt illuſionibus : & non eſt ſanitas in carne meâ.

Afflictus ſum, & humiliatus ſum nimis : rugiebam à gemitu cordis mei.

Domine, ante te omne deſiderium meum : & gemitus meus à te non eſt abſconditus.

Cor meum conturbatum eſt, dereliquit me virtus mea : & lumen oculorum meorum, & ipſum non eſt mecum.

Amici mei, & proximi mei : adverſum me appropinquaverunt, & ſteterunt.

tu autem idem ipſe es, & anni tui non deficient.

Filii ſervorum tuorum habitabunt : & ſemen eorum in ſæculum dirigetur.

Gloria Patri, &c.

PSALMUS 129.

DE profundis clamavi ad te Domine : Domine exaudi vocem meam.

Fiant aures tuæ intendentes : in vocem deprecationis meæ.

Si iniquitates obſervaveris Domine : Domine quis ſuſtinebit ?

Quia apud te propitiatio eſt : & propter legem tuam ſuſtinui te Domine.

Suſtinuit anima mea in verbo ejus : ſperavit anima mea in Domino.

A cuſtodiâ matutinâ uſque ad noctem : ſperet Iſraël in Domino.

Quia apud Dominum miſericordia : & copioſa apud eum redemptio.

Et ipſe redimet Iſraël : ex omnibus iniquitatibus ejus.

Gloria Patri, &c.

PSALMUS 142.

DOmine exaudi orationem meam, auribus percipe obſecrationem meam : in veritate tuâ exaudi me, in tuâ juſtitiâ.

Et non intres in judicium cum ſervo tuo : quia non juſtificabitur in conſpectu tuo omnis vivens.

Quia perſecutus eſt inimicus animam meam : humiliavit in terrâ vitam meam.

Collocavit me in obſcuris ſicut mortuos ſæculi : & anxiatus eſt ſuper me ſpiritus meus , in me turbatum eſt cor meum.

Memor fui dierum antiquorum, meditatus ſum in omnibus operibus tuis : in factis manuum tuarum meditabar.

Expandi manus meas ad te : anima mea ſicut terra ſine aquâ tibi.

Velociter exaudi me Domine : defecit ſpiritus meus.

Non avertas faciem tuam à me : & ſimilis ero deſcendentibus in lacum.

Auditam fac mihi manè miſericordiam tuam : quia in te ſperavi.

Notam fac mihi viam, in quâ ambulem : quia ad te levavi animam meam.

Eripe me de inimicis meis Domine, ad te confugi: doce me facere voluntatem tuam, quia Deus meus es tu.

Spiritus tuus bonus deducet me in terram rectam: propter nomen tuum Domine vivificabis me, in æquitate tuâ.

Educes de tribulatione animam meam: & in miſericordiâ tuâ diſperdes omnes inimicos meos.

Et perdes omnes qui tribulant animam meam : quoniam ego ſervus tuus ſum.

Gloria Patri, &c.

Antiph. Ne reminiſcaris, Domine, delicta noſtra, vel parentum noſtrorum ; neque vindictam ſumas de peccatis noſtris.

LITANIÆ.

LITANIÆ.

Invocetur ſuo loco Patronus Eccleſiæ.

KYrie eleïſon. Chriſte eleïſon. Kyrie eleïſon.
Chriſte audi nos. Chriſte exaudi nos.

Pater de cœlis Deus, Miſerere nobis.
Fili Redemptor mundi Deus, Miſerere nobis.
Spiritus Sancte Deus, Miſerere nobis.
Sancta Trinitas unus Deus, Miſerere nobis.
Sancta Maria, Ora pro nobis.
Sancta Dei Genitrix, Ora.
Sancta Virgo Virginum, Ora.
Sancte Michaël, Ora.
Sancte Gabriël, Ora.
Sancte Raphaël, Ora.
Omnes ſancti Angeli & Archangeli, Orate pro nobis.
Omnes ſancti Beatorum Spirituum Ordines, Orate.
Sancte Joannes Baptiſta, Ora.
Sancte Joſeph, Ora.
Omnes ſancti Patriarchæ & Prophetæ, Orate.
Sancte Petre, Ora.
Sancte Paule, Ora.
Sancte Andrea, Ora.
Sancte Jacobe, Ora.
Sancte Joannes, Ora.
Sancte Thoma, Ora.
Sancte Jacobe, Ora.
Sancte Philippe, Ora.
Sancte Bartholomæe, Ora.

Sancte Matthæe, Ora pro nobis.
Sancte Simon, Ora.
Sancte Thadæe, Ora.
Sancte Matthia, Ora.
Sancte Barnaba, Ora.
Sancte Luca, Ora.
Sancte Marce, Ora.
Omnes ſancti Apoſtoli & Evangeliſtæ, Orate.
Omnes ſancti Diſcipuli Domini, Orate.
Omnes ſancti Innocentes, Orate.
Sancte Stephane, Ora.
Sancte Laurenti, Ora.
Sancte Vincenti, Ora.
Sancti Fabiane & Sebaſtiane, Orate.
Sancti Joannes & Paule, Orate.
Sancti Coſma & Damiane, Orate.
Sancti Gervaſi & Protaſi, Orate.
Sancte Dionyſi cum ſociis tuis, Orate.
Sancte Maurici cum ſociis tuis, Orate.
Sancte Nicaſi cum ſociis tuis, Orate.
Sancte Fuſciane cum ſociis tuis, Orate.
Sancti Criſpine & Criſpiniane, Orate.
Sancte Quintine, Ora.
Sancte Firmine, Ora.
Sancte Leodegari, Ora.
Sancte Blaſi, Ora.
Sancte Adriane, Ora.
Sancte Thoma, Ora.
Sancte Lamberte, Ora.
Omnes ſancti Martyres, Orate.
Sancte Vedaſte, Ora.

Sancte Silveſter, Ora pro nobis.
Sancte Gregori, Ora.
Sancte Ambroſi, Ora.
Sancte Auguſtine, Ora.
Sancte Hieronyme, Ora.
Sancte Martine, Ora.
Sancte Nicolae, Ora.
Sancte Hilari, Ora.
Sancte Remigi, Ora.
Sancte Germane, Ora.
Sancte Gaugerice, Ora.
Sancte Auberte, Ora.
Sancte Vindiciane, Ora.
Sancte Eligi, Ora.
Sancte Amande, Ora.
Sancte Amate, Ora.
Sancte Aniane, Ora.
Sancte Furſæe, Ora.
Omnes ſancti Pontifices & Confeſſores, Orate.
Omnes ſancti Doctores, Orate.
Sancte Antoni, Ora.
Sancte Benedicte, Ora.
Sancte Bernarde, Ora.
Sancte Dominice, Ora.
Sancte Franciſce, Ora.
Sancte Ægidi, Ora.
Sancte Ludovice, Ora.
Omnes ſancti Sacerdotes & Levitæ, Orate.
Omnes ſancti Monachi & Eremitæ, Orate.
Sancta Maria Magdalena, Ora.
Sancta Agatha, Ora.

Sancta Lucia, Ora.
Sancta Agnes, Ora.
Sancta Cæcilia, Ora.
Sancta Catharina, Ora.
Sancta Anaſtaſia, Ora.
Sancta Margareta, Ora.
Sancta Barbara, Ora.
Sancta Anna, Ora.
Sancta Eliſabeth, Ora.
Sancta Rictrudis, Ora.
Omnes ſanctæ Virgines & Viduæ, Orate pro nobis.
Omnes ſancti & ſanctæ Dei, Intercedite pro nobis.
Propitius eſto, Parce nobis Domine.
Propitius eſto, Exaudi nos Domine.
Ab omni malo, Libera nos Domine.
Ab omni peccato, Libera.
Ab irâ tuâ, Libera.
A ſubitaneâ & improviſâ morte, Libera.
Ab inſidiis diaboli, Libera.
Ab irâ, & odio, & omni malâ voluntate, Libera.
A ſpiritu fornicationis, Libera.
A fulgure & tempeſtate, Libera.
A morte perpetuâ, Libera.
Per myſterium ſanctæ Incarnationis tuæ, Libera.
Per Adventum tuum, Libera.
Per Nativitatem tuam, Libera.
Per Baptiſmum & ſanctum Jejunium tuum, Libera.
Per Crucem & Paſſionem tuam, Libera.
Per Mortem & Sepulturam tuam, Libera.
Per ſanctam Reſurrectionem tuam, Libera.
Per admirabilem Aſcenſionem tuam, Libera.

Per Adventum Spiritûs Sancti Paracleti, Libera.
In die Judicii, Libera.
Peccatores, Te rogamus audi nos.
Ut nobis parcas, Te rogamus audi nos.
Ut nobis indulgeas, Te rogamus audi nos.
Ut ad veram pœnitentiam nos perducere digneris, Te rogamus audi nos.
Ut Eccleſiam tuam ſanctam regere & conſervare digneris, te rogamus audi nos.
Ut domnum Apoſtolicum, & omnes Eccleſiaſticos Ordines in ſanctâ Religione conſervare digneris, Te rogamus audi nos.
Ut inimicos ſanctæ Eccleſiæ humiliare digneris, Te rogamus audi nos.
Ut Regibus & Principibus Chriſtianis pacem & veram concordiam donare digneris, Te rogamus audi nos.
Ut cuncto populo Chriſtiano pacem & unitatem largiri digneris, Te rogamus audi nos.
Ut noſmetipſos in tuo ſancto ſervitio confortare & conſervare digneris, Te rogamus audi nos.
Ut mentes noſtras ad cœleſtia deſideria erigas, Te rogamus audi nos.
Ut omnibus benefactoribus noſtris ſempiterna bona retribuas, Te rogamus audi nos.
Ut animas noſtras, fratrum, propinquorum, & benefactorum noſtrorum ab æternâ damnatione eripias, Te rogamus audi nos.
Ut fructus terræ dare & conſervare digneris, Te rogamus audi nos.
Ut omnibus fidelibus defunctis requiem æternam donare digneris, Te rogamus audi nos.

Ut nos exaudire, Te rogamus audi nos.
Fili Dei, Te rogamus audi nos.
Agnus Dei, qui tollis peccata mundi, Parce nobis Dne.
Agnus Dei, qui tollis peccata mundi, Exaudi nos Dne.
Agnus Dei, qui tollis peccata mundi, Miſerere nobis.
Chriſte audi nos. Chriſte exaudi nos.
Kyrie eleïſon. Chriſte eleïſon. Kyrie eleïſon.

Pater noſter *ſecretò*.

℣. Et ne nos inducas in tentationem:

℟. Sed libera nos à malo.

PSALMUS 69.

DEus in adjutorium meum intende: Domine ad adjuvandum me feſtina.

Confundantur, & revereantur: qui quærunt animam meam.

Avertantur retrorsùm, & erubeſcant: qui volunt mihi mala.

Avertantur ſtatim erubeſcentes: qui dicunt mihi, euge, euge.

Exultent & lætentur in te omnes, qui quærunt te: & dicant ſemper, Magnificetur Dominus, qui diligunt ſalutare tuum.

Ego verò egenus & pauper ſum: Deus adjuva me.

Adjutor meus, & liberator meus es tu: Domine ne moreris.

Gloria Patri, &c.

℣. Salvos fac ſervos tuos:

℟. Deus meus ſperantes in te.

℣. Eſto nobis Domine turris fortitudinis:

℟. A facie inimici.

℣. Nihil proficiat inimicus in nobis :
℟. Et filius iniquitatis non apponat nocere nobis.
℣. Domine, non ſecundùm peccata noſtra facias nobis :
℟. Neque ſecundùm iniquitates noſtras retribuas nobis.
℣. Oremus pro Pontifice noſtro N.
℟. Dominus conſervet eum, & vivificet eum, & beatum faciat eum in terrâ, & non tradat eum in animam inimicorum ejus.
℣. Oremus pro benefactoribus noſtris :
℟. Retribuere dignare, Domine, omnibus nobis bona facientibus propter nomen tuum, vitam æternam. Amen.
℣. Oremus pro fidelibus defunctis :
℟. Requiem æternam dona eis Domine, & lux perpetua luceat eis.
℣. Requieſcant in pace :
℟. Amen.
℣. Pro fratribus noſtris abſentibus :
℟. Salvos fac ſervos tuos, Deus meus, ſperantes in te.
℣. Mitte eis Domine auxilium de ſancto :
℟. Et de Sion tuere eos.
℣. Domine exaudi orationem meam :
℟. Et clamor meus ad te veniat.
℣. Dominus vobiſcum :
℟. Et cum ſpiritu tuo.

OREMUS.

DEus, cui proprium eſt miſereri ſemper, & parcere : ſuſcipe deprecationem noſtram : ut nos, & omnes famulos tuos, quos delictorum catena conſtringit, miſeratio tuæ pietatis clementer abſolvat.

EXaudi, quæſumus Domine, ſupplicum preces, & confitentium tibi parce peccatis: ut pariter nobis indulgentiam tribuas benignus & pacem.

INeffabilem nobis, Domine, miſericordiam tuam clementer oſtende: ut ſimul nos & à peccatis omnibus exuas, & à pœnis, quas pro his meremur, eripias.

DEus, qui culpâ offenderis, pœnitentiâ placaris: preces populi tui ſupplicantis propitius reſpice: & flagella tuæ iracundiæ, quæ pro peccatis noſtris meremur, averte.

OMnipotens ſempiterne Deus, miſerere famulo tuo Pontifici noſtro *N.* & dirige eum ſecundùm tuam clementiam in viam ſalutis æternæ: ut te donante, tibi placita cupiat, & totâ virtute perficiat.

DEus, à quo ſancta deſideria, recta conſilia, & juſta ſunt opera: da ſervis tuis illam, quam mundus dare non poteſt, pacem: ut & corda noſtra mandatis tuis dedita, & hoſtium ſublatâ formidine, tempora ſint tuâ protectione tranquilla.

URe igne ſancti Spiritûs renes noſtros, & cor noſtrum, Domine: ut tibi caſto corpore ſerviamus, & mundo corde placeamus.

FIdelium Deus omnium Conditor & Redemptor, animabus famulorum famularumque tuarum remiſſionem cunctorum tribue peccatorum: ut indulgentiam, quam ſemper optaverunt, piis ſupplicationibus conſequantur.

Actiones

ACtiones noſtras, quæſumus Domine, aſpirando præveni, & adjuvando proſequere: ut cuncta noſtra oratio & operatio à te ſemper incipiat, & per te cœpta finiatur.

OMnipotens ſempiterne Deus, qui vivorum dominaris ſimul & mortuorum, omniumque miſereris, quos tuos fide & opere futuros eſſe prænoſcis: te ſupplices exoramus, ut pro quibus effundere preces decrevimus, quoſque vel præſens ſæculum adhuc in carne retinet, vel futurum jam exutos corpore ſuſcepit, intercedentibus omnibus Sanctis tuis, pietatis tuæ clementiâ, omnium delictorum ſuorum veniam conſequantur. Per Dominum noſtrum, &c.

℣. Dominus vobiſcum:

℟. Et cum ſpiritu tuo.

℣. Exaudiat nos omnipotens & miſericors Dominus:

℟. Amen.

℣. Et fidelium animæ per miſericordiam Dei requieſcant in pace.

℟. Amen.

RITUS PRECUM, quæ publicè pro aliquâ Eccleſiæ neceſſitate inſtituuntur.

CLerus & populus horâ ſtatutâ in Eccleſiâ congregati, omnes contrito & humili corde Deum flexis genibus pauliſper precentur: ac deindè Chorus ſtans cantet Antiphonam Exurge, *cum Verſu* Deus auribus & Gloria Patri, *ut habetur in Proceſſionali in Litaniis majoribus,*

eamque repetat. Quo facto genuflectant omnes, & duo Clerici vel Sacerdos ipſe, pluviali, ſi facienda ſit Proceſſio, alioquì ſuperpelliceo & ſtolâ violacei coloris, ſi haberi poteſt, indutus, ante Altare majus genuflexi devotè Litanias cantare incipiant, cœteris eadem voce reſpondentibus.

Si fiat Proceſſio, cùm cantatum fuerit, Sancta Maria ora pro nobis, *ſurgunt omnes, & ordinatim procedunt, Litanias proſequentes.*

Si Proceſſio ſit longior, poterit interſeri poſt ſingulos Sanctorum ordines aliquod Reſponſorium conveniens: qualia ſunt: Recordare, Præparate, Nos alium, Adaperiat, Spem in alium, Domine Rex, Suſtinuimus pacem, *& ſimilia, quæ in Proceſſionali habentur. Poterunt etiam, Litaniis abſolutis uſque ad preces excluſivè, dici aliqui Pſalmi ex Pœnitentialibus, ſeu Gradualibus: Hymni verò vel Cantica lætitiæ, in hâc aut aliis pœnitentiæ cauſâ inſtitutis Proceſſionibus non dicantur.*

Si ad unam vel plures Eccleſias in viâ ſit divertendum, in illarum ingreſſu intermittantur Litaniæ, & canteur Antiphona cum Verſu & Oratione Sancti Patroni illius loci. Deindè egregiendo reſumantur Litaniæ uſque ad preces; quæ poſt regreſſum in Eccleſiam dicantur cum Orationibus pro præſenti negotio aſſignatis.

Atque iſte modus agendi ſervetur, quoties preces ſeu ſupplicationes pro aliquâ Eccleſiæ neceſſitate inſtituuntur.

Preces ad petendam pluviam.

AD petendam pluviam agantur omnia, utì jam dictum eſt, uſque ad finem Litaniarum, in quarum precibus bis dicitur: Ut congruentem pluviam fidelibus tuis

concedere digneris. ℟. Te rogamus audi nos. *In fine poſteà dicitur*, Pater noſter *ſecretò*.

℣. Et ne nos inducas in tentationem:

℟. Sed libera nos à malo.

PSALMUS 146.

LAudate Dominum, quoniam bonus eſt Pſalmus: Deo noſtro ſit jucunda, decoraque laudatio.

Ædificans Jeruſalem Dominus: diſperſiones Iſraëlis congregabit.

Qui ſanat contritos corde: & alligat contritiones eorum.

Qui numerat multitudinem ſtellarum: & omnibus eis nomina vocat.

Magnus Dominus noſter, & magna virtus ejus: & ſapientiæ ejus non eſt numerus.

Suſcipiens manſuetos Dominus: humilians autem peccatores uſque ad terram.

Præcinite Domino in confeſſione: pſallite Deo noſtro in citharâ.

Qui operit cœlum nubibus: & parat terræ pluviam.

Qui producit in montibus fœnum: & herbam ſervituti hominum.

Qui dat jumentis eſcam ipſorum: & pullis corvorum invocantibus eum.

Non in fortitudine equi voluntatem habebit: nec in tibiis viri beneplacitum erit ei.

Beneplacitum eſt Domino ſuper timentes eum: & in eis qui ſperant ſuper miſericordiâ ejus.

Gloria Patri, &c.

Quo finito dicantur Preces.

℣. Operi Domine cœlum nubibus :
℟. Et para terræ pluviam.
℣. Ut producat in montibus fœnum :
℟. Et herbam ſervituti hominum.
℣. Riga montes de ſuperioribus tuis :
℟. Et de fructu operum tuorum ſatiabitur terra.
℣. Domine exaudi orationem meam :
℟. Et clamor meus ad te veniat.
℣. Dominus vobiſcum :
℟. Et cum ſpiritu tuo.

OREMUS. Oratio.

DEus, in quo vivimus, movemur & ſumus, pluviam nobis tribue congruentem, ut præſentibus auxiliis ſufficienter adjuti, ſempiterna fiducialiùs appetamus.

ORATIO.

PRæſta, quæſumus omnipotens Deus, ut qui in afflictione noſtrâ de tuâ pietate confidimus, contrà adverſa omnia tuâ ſemper protectione muniamur.

ORATIO.

DA nobis, quæſumus Domine, pluviam ſalutarem & aridam terræ faciem fluentis cœleſtibus dignanter infunde. Per Dominum, &c.

℣. Dominus vobiſcum.
℟. Et cum ſpiritu tuo.
℣. Benedicamus Domino :
℟. Deo gratias.
℣. Exaudiat nos omnipotens & miſericors Dominus :
℟. Amen.

℣. Fidelium animæ per miſericordiam Dei requieſcant in pace.

℟. Amen.

Preces ad poſtulandam aëris ſerenitatem.

OMnia fiant ut ſuprà in Litaniis majoribus, & in Litaniarum precibus bis dicatur : Ut fidelibus tuis aëris ſerenitatem concedere digneris, Te rogamus audi nos. *Ad finem conſecrationum dicitur* Pater noſter *ſecretò.*

℣. Et ne nos inducas in tentationem :

℟. Sed libera nos à malo.

PSALMUS 66.

DEus miſereatur noſtri, & benedicat nobis : illuminet vultum ſuum ſuper nos, & miſereatur noſtri.

Ut cognoſcamus in terrâ viam tuam : in omnibus gentibus ſalutare tuum.

Confiteantur tibi populi Deus : confiteantur tibi populi omnes.

Lætentur & exultent gentes : quoniam judicas populos in æquitate, & gentes in terrâ dirigis.

Confiteantur tibi populi Deus, confiteantur tibi populi omnes : terra dedit fructum ſuum.

Benedicat nos Deus, Deus noſter, benedicat nos Deus : & metuant eum omnes fines terræ.

Gloria Patri, &c.

℣. Adduxiſti Domine Spiritum tuum ſuper terram:

℟. Et prohibitæ ſunt pluviæ de cœlo.

℣. Cùm obduxero nubibus cœlum :

℟. Apparebit arcus meus, & recordabor fœderis mei.

℣. Illuſtra faciem tuam Domine ſuper ſervos tuos;
℟. Et benedic ſperantes in te.
℣. Domine exaudi orationem meam:
℟. Et clamor meus ad te veniat.
℣. Dominus vobiſcum;
℟. Et cum ſpiritu tuo.

OREMUS. Oratio.

DEus, qui culpâ offenderis, pœnitentiâ placaris, preces populi tui ſupplicantis propitius reſpice, & flagella tuæ iracundiæ, quæ pro peccatis noſtris memur, averte.

ORATIO.

AD te nos Domine clamantes exaudi, & aëris ſerenitatem nobis tribue ſupplicantibus, ut qui juſtè pro peccatis noſtris affligimur, miſericordiâ tuâ præveniente, clementiam ſentiamus.

ORATIO.

QUæſumus omnipotens Deus, clementiam tuam, ut inundantiam coerceas imbrium, & hilaritatem vultûs tui nobis impertiri digneris. Per Dominum, &c.

Preces ad repellendam tempeſtatem.

PUlſante campanæ, & qui adeſſe poſſunt, in Eccleſiam convocatis, dicuntur Litaniæ SS. in quibus bis dicitur: A fulgure & tempeſtate, *& poſt Litanias, Orationemque Dominicam*

PSALMUS 147.

LAuda Jeruſalem Dominum: lauda Deum tuum Sion.
Quoniam confortavit ſeras portarum tuarum: benedixit filiis tuis in te.

Qui poſuit fines tuos pacem : & adipe frumenti ſatiat te.

Qui emittit eloquium ſuum terræ : velociter currit ſermo ejus.

Qui dat nivem ſicut lanam : nebulam ſicut cinerem ſpargit.

Mittit cryſtallum ſuam ſicut buccellas : ante faciem frigoris ejus quis ſuſtinebit ?

Emittet verbum ſuum, & liquefaciet ea : flabit ſpiritus ejus, & fluent aquæ.

Qui annuntiat verbum ſuum Jacob : juſtitias & judicia ſua Iſraël.

Non fecit taliter omni nationi : & judicia ſua non manifeſtavit eis.

Gloria Patri, &c.

℣. Adjutorium noſtrum in nomine Domini :

℟. Qui fecit cœlum & terram.

℣. Oſtende nobis Domine miſericordiam tuam :

℟. Et ſalutare tuum da nobis.

℣. Adjuva nos Deus ſalutaris noſter :

℟. Et propter gloriam nominis tui Domine libera nos.

℣. Nihil proficiat inimicus in nobis :

℟. Et filius iniquitatis non apponat nocere nobis.

℣. Fiat miſericordia tua Domine ſuper nos :

℟. Quemadmodum ſperavimus in te.

℣. Salvum fac populum tuum Domine.

℟. Et benedic hæreditati tuæ.

℣. Non privabis bonis eos qui ambulant in innocentiâ.

℟. Domine Deus virtutum, beatus homo, qui ſperat in te.

℣. Domine exaudi orationem meam ;

℟. Et clamor meus ad te veniat.

℣. Dominus vobiſcum:

℟. Et cum ſpiritu tuo.

OREMUS. Oratio.

DEus, qui culpâ offenderis, pœnitentiâ placaris, preces populi tui ſupplicantis propitius reſpice, & flagella tuæ iracundiæ, quæ pro peccatis noſtris meremur, averte.

ORATIO.

ADomo tuâ, quæſumus Domine, ſpirituales nequitiæ repellantur, & aërearum diſcedat malignitas tempeſtatum.

ORATIO.

OMnipotens ſempiterne Deus, parce metuentibus, propitiare ſupplicibus: ut poſt noxios ignes nubium, & vim procellarum, in miſericordiam tranſeat laudis comminatio tempeſtatum.

ORATIO.

DOmine Jeſu, qui imperaſti ventis & mari, & facta fuit tranquillitas magna: exaudi preces familiæ tuæ, & præſta, ut hoc ſigno ſanctæ Crucis ✠ omnis diſcedat ſævitia tempeſtatum.

ORATIO.

OMnipotens & miſericors Deus, qui nos & caſtigando ſanas, & cognoſcendo conſervas: præſta ſupplicibus tuis, ut & tranquillitatibus optatæ conſolationis lætemur, & dono tuæ pietatis ſemper utamur. Per Dominum noſtrum Jeſum Chriſtum, &c. ℟. Amen.

Aſpergatur aquâ benedictâ.

Preces

℣. Salvos fac ſervos tuos :

℟. Deus meus ſperantes in te.

℣. Convertere Domine uſquequò :

℟. Et deprecabilis eſto ſuper ſervos tuos.

℣. Fiat miſericordia tua Domine ſuper nos :

℟. Quemadmodùm ſperavimus in te.

℣. Mittat nobis Dominus auxilium de ſancto :

℟. Et de Sion tueatur nos.

℣. Vide Domine humilitatem noſtram, & laborem noſtrum :

℟. Et dimitte omnia delicta noſtra.

℣. Exaudi nos Domine, quoniam benigna eſt miſericordia tua :

℟. Secundùm multitudinem miſerationum tuarum reſpice in nos.

℣. Ne memineris Domine iniquitatum noſtrarum antiquarum :

℟. Citò anticipent nos miſericordiæ tuæ, quia pauperes facti ſumus nimis.

℣. Adjuva nos Deus ſalutaris noſter :

℟. Et propter gloriam nominis tui libera nos, & propitius eſto peccatis noſtris, propter nomen tuum.

℣. Domine exaudi orationem meam :

℟. Et clamor meus ad te veniat.

℣. Dominus vobiſcum :

℟. Et cum ſpiritu tuo :

OREMUS.

ADeſto, quæſumus Domine, ſupplicationibus noſtris : & mihi, quem non electione meriti, ſed dono gratiæ tuæ conſtituiſti operis hujus miniſtrum, da fiduciam tui muneris exequendi ; ipſeque in noſtro miniſterio,

quod tuæ pietatis eſt, operare. Parce Domine confeſſis, ignoſce noſtris commiſſis. Sit in nobis non tantùm confeſſio oris, ſed & doloris; non excuſatio criminum, ſed lamentatio peccatorum. Et quoniam me eadem quæ eos catena peccati conſtringit, non obſit eis oratio ſubjugata peccatis. Per me eorum offertur votum, ſed per te, meum in abſolutione eorum complaceat officium. Per Chriſtum Dominum noſtrum. ℟. Amen.

OREMUS.

DEus infinitæ miſericordiæ, veritatiſque immenſæ, propitiare iniquitatibus noſtris, & omnibus animarum noſtrarum medere languoribus: ut miſerationum tuarum largitione perceptâ, in tuâ ſemper benedictione lætemur. Per Chriſtum Dominum noſtrum. ℟. Amen.

OREMUS.

DEus, ſu bcujus oculis omne cor trepidat, omneſque conſcientiæ contremiſcunt, propitiare omnium gemitibus: ut ſicut nemo noſtrûm liber eſt à culpâ, ità nemo ſit alienus à veniâ. Per Chriſtum Dominum noſtrum. ℟. Amen.

Poſteà dicit Sacerdos:

℣. Confitemini Domino quoniam bonus:
℟. Quoniam in ſæculum miſericordia ejus.

Deindè fit Confeſſio generalis, dicente Diacono, ſeu Miniſtro nomine populi, Confiteor. *Quo dicto Sacerdos ſurgit, & ad populum converſus, dicit:*

OREMUS.

OMnipotens Dominus, qui beato Petro Apoſtolo ſuo, cœteriſque diſcipulis ſuis licentiam dedit ligandi atque ſolvendi, ipſe vos abſolvat ab omnibus peccatis veſtris quæcumque cogitando, conſentiendo, loquendo, operando, negligendo egiſtis, & quantùm fragilitati noſtræ permittitur, ſitis abſoluti ante tribunal Domini noſtri Jeſu Chriſti, habeatiſque vitam æternam, & vivatis in ſæcula ſæculorum. ℟. Amen.

OREMUS.

OMnipotens ſempiterne Deus, confitentibus tibi his famulis & famulabus tuis, pro tuâ pietate peccata relaxa: ut non plus eis noceat conſcientiæ reatus ad pœnam, quàm indulgentia tuæ pietatis proſit ad veniam. Per Chriſtum Dominum noſtrum. ℟. Amen.

Ablutio Altarium Feriâ quintâ majoris Hebdomadæ.

EAdem Feriâ quintâ Hebdomadæ majoris fieri conſuevit ablutio Altarium hoc ritu. Statim poſt Miſſæ celebrationem, denudantur omnia Eccleſiæ Altaria: & Sacerdos depoſitâ Caſulâ & Manipulo, benedicit aquam ad ablutionem Altarium præparatam, dicens: Exorcizo te creatura aquæ, &c. *cum Oratione* Deus qui ad ſalutem humani generis, &c. *ut ſuprà pag. 333. & 334. Quâ Oratione finitâ, infundit vinum in aquam in modum Crucis, dicens:* Commixtio vini & aquæ pariter fiat in nomine Patris ✠, & Filii ✠, & Spiritûs Sancti ✠. ℟. Amen.

Poſteà Sacerdos, miniſtro aquam fundente, ramo buxeo vel alio ſimili, totam Altaris ſuperficiem diligenter irrigat,

& abluit. Ipſe primus Altare ſic ablutum oſculatur, poſteà reliqui de Clero per ordinem, ac deindè populus.

Interim dùm lavatur Altare majus, ipſe Sacerdos vel Cantor inchoat Antiphonam **Circumdederunt me** viri mendaces. *Et Chorus proſequitur, cum verſiculo,* Quoniam tribulatio. *Quo decantato, ſubjicitur Antiphona cum Verſu & Oratione de Patrono, in cujus honorem dedicata eſt Eccleſia. Deindè proceditur ad reliqua Altaria per ordinem cantando eandem Antiphonam,* **Circumdederunt**, *ſed abſque Verſu. Et ſubjicitur ſimiliter Antiphona & Oratio de Sancto vel de Sanctâ, in cujus honorem extructum eſt Altare quod abluitur.*

RITUS PROCESSIONIS
ad ſuſcipiendum Epiſcopum.

CUM Epiſcopus Civitatem aliquam vel Oppidum inſigne ſuæ Diœceſis primùm eſt ingreſſurus, Proceſſio Cleri ex more loci ordinata, cum Cruce procedit illi obviàm extrà portam urbis, cum Magiſtratu, & Notabilibus ac præcipuis perſonis. Et cùm Epiſcopus advenerit, primus de Clero illius loci, indutus ſuperpelliceo, ſtolâ, & pluviali pretioſo, offert ei Crucem oſculandam: quam is deſcendens in terram, ſuper tapetem ſtratum genuflexus devotè oſculatur. Tùm Cantores incipiunt ſequens.

RESPONSORIUM.

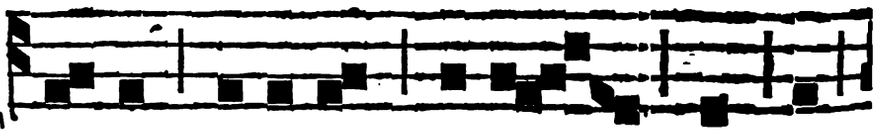

E- ce Sa-cer-dos ma-gnus, qui in diebus

di-e-bus ſu- is pla-cu- it

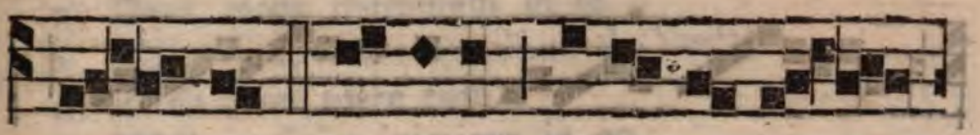

De- o. * I- de- o ju-re- ju- ran-

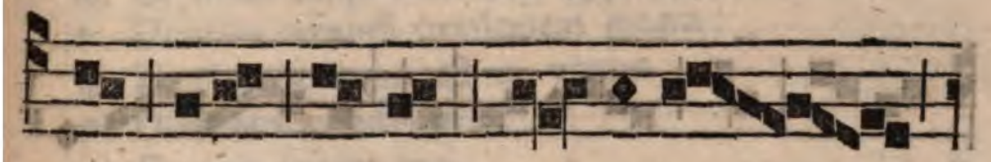

do fe-cit il- lum Do- mi- nus

creſce- re in ple- bem ſu- am.

℣. Be-ne-di-cti- o- nem om- nium gen-

-ti- um de- dit il- li: & teſ- tamentum

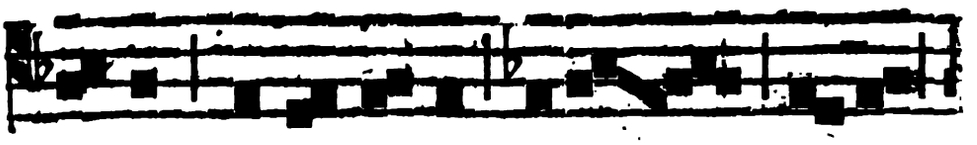

ſu- um con-fir- ma- vit ſu- per ca- put

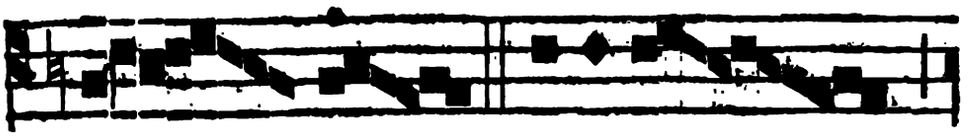

e- jus. ℣. Glo-ri- a

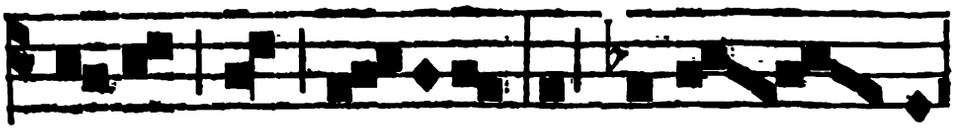

Pa-tri, & Fi- li- o, & Spi- ri- tu-

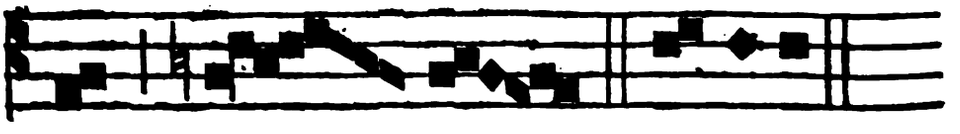

i San- &o. * I- de- o.

Cùm ventum fuerit ad Eccleſiam, in portâ principali, dignior de Clero offert Epiſcopo aſperſorium cum aquâ benedictâ. Quod ille accipiens, aſpergit primò ſeipſum, deindè offerentem & alios. Tùm idem dignior offert ei navi-culam incenſi, aliquo alio Sacerdote ſuperpelliceo unum thuribulum porrigente. Et Epiſcopus incenſum à ſe benedictum imponit thuribulo. Et idem primus de Clero incenſat Epiſcopum ſtantem cooperto capite, more comium.

Deindè procedunt ad Altare majus : & ibi ſuper faldiſtorio, ſeu ſcabello ante infimum gradum Altaris po-

procumbit & orat Epiſcopus. Interim verò prædictus dignior ſtans in cornu Epiſtolæ, verſus ad Epiſcopum orantem, dicit:

℣. Protector noſter aſpice Deus:
℟. Et reſpice in faciem Chriſti tui.
℣. Salvum fac ſervum tuum:
℟. Deus meus ſperantem in te.
℣. Mitte ei Domine auxilium de Sancto:
℟. Et de Sion tuere eum.
℣. Nihil proficiat inimicus in eo:
℟. Et filius iniquitatis non apponat nocere ei.
℣. Domine exaudi orationem meam:
℟. Et clamor meus ad te veniat.
℣. Dominus vobiſcum:
℟. Et cum ſpiritu tuo.

OREMUS.

DEus omnium fidelium Paſtor & rector, famulum tuum *N.* quem Eccleſiæ tuæ præeſſe voluiſti, propitius reſpice: da ei quæſumus, verbo & exemplo quibus præeſt proficere, ut ad vitam unà cum grege ſibi credito perveniat ſempiternam. Per Chriſtum Dominum noſtrum. ℟. Amen.

In receptione verò Legati, ſeu Nuncii Apoſtolici, loco præcedentis Orationis dicitur ſequens.

OREMUS.

OMnipotens ſempiterne Deus, qui facis mirabilia magna ſolus, prætende ſuper hunc famulum tuum, & cunctas Congregationes illi commiſſas, Spiritum gratiæ ſalutaris: & ut in veritate tibi complaceat, perpe-

Interìm Cantores cantant Antiphonam de Patrono Eccleſiæ cum Verſiculo: quibus finitis, Archidiaconus, cantat Orationem de eodem Sancto, & addit ſub unicâ concluſione Orationem: Deus humilium viſitator, *pag.* 545.

Tùm ad medium Altaris revertitur, ſeſe profundè inclinat, deſcendit, & genibus flexis ad infimum Altaris gradum inchoat Veni Creator, &c. *quem proſequitur Chorus, quo abſoluto, ſurgens Archidiaconus dicit:* Emitte Spiritum, &c. *& Orationem* Deus qui corda fidelium, &c.

Poſteà aſcendit ad Altare, & aperto Tabernaculo, vel demiſſâ laternulâ ſuſpenſâ, ſacram Pixidem ſuper corporali reponit, genua flectit, poſteà deſcendit ad infimum Altaris gradum, ubi poſito thure in thuribulo, ter incenſat Sanctiſſimum Sacramentum, redditoque thuribulo intonat ſtropheam O ſalutaris hoſtia, &c. *vel* Tantùm ergo Sacramentum, &c. *quam omnes proſequuntur. Quâ finitâ ſurgit, & cantat Verſiculum* Panem de cœlo, &c. *cum Oratione* Deus qui nobis ſub Sacramento, &c.

Abſolutâ Oratione, Archidiaconus flexis genibus incenſat Sanctiſſimum Sacramentum, aſcendit ad Altare, genuflectit in medio & ſumptâ ambabus manibus ſacrâ Pixide, ter benedicit Populum & Clerum nihil dicens, tùm ſacram Pixidem ſuper Corporali reponit, eam aperit, genuflectit, Hoſtias ſacras aſpicit, & tangens eas, ſi neceſſarium ſit, obſervat an ſit decens, munda, argentea, & intùs inaurata; examinat an Tabernaculum ſit nitidum, intùs ſerico panno ornatum, clauſum & tutum, an ſit vacuum ab omni alio vaſe.

Statim ſacra Pixis elevatur in ſuſpenſione, vel eam reponit in Tabernaculum, cum debitis genuflectionibus ante & poſt elevatâ ſacrâ Pixide, ſeu in Tabernaculo repoſitâ

& clauſo oſtio dicit Parocho quod notaverit & judicaverit eſſe dicendum de ſanctiſſimo Sacramento.

Quo facto, D. Archidiaconus vadit ad Fontes Baptiſmales cum Parocho & Clericis, & viſitat Fontes, ſacrum Chriſma, Oleum ſanctum, aquam benedictam, Rituale. Deindè ordinat quod judicaverit ordinandum. Et poterit brevem ad populum habere ſermonem.

Deindè accedit ad Menſam fabricæ; & ibi ſedens, legit approbationes & permiſſiones Vicarii, & aliorum Presbyterorum & Clericorum; audit querimonias omnium tàm Cleri quàm populi, quibus providet eo meliori modo quo poteſt fieri.

Examinat etiam ibidem ludi magiſtrum & magiſtram ſcholæ, ac etiam ſcholaſticos & ſcholaſticas, de precibus, de doctrinâ & de moribus. Interrogat etiam obſtetricem.

Viſitat altaria, ſacella, imagines ſanctorum, ſedes Confeſſariorum, bancam, ſcamna, vexillum, cathedram Concionatoris, & libros omnes ad cantandum & celebrandum divinum Officium.

In veſtiario autem viſitat Calices, omnia ornamenta, Cruces, SS. Reliquias, & omnia ejuſmodi, ac Regiſtra baptiſmorum, matrimoniorum, ac ſepulturæ mortuorum.

Redeundo autem in Navi Eccleſiæ, vel in Cæmeterio, pro commoditate locorum, D. Archidiaconus dicit mediocri voce, De profundis clamavi, &c.

℣. Requieſcant in pace:

℟. Amen.

℣. Domine exaudi orationem meam:

℟. Et clamor meus ad te veniat.

℣. Dominus vobiſcum:

℟. Et cum ſpiritu tuo.

ORE MUS.

DEus, qui inter Apoſtolicos Sacerdotes famulos tuos Pontificali & Sacerdotali fecisti dignitate vigere, præſta quæſumus, ut eorum quoque perpetuo aggregentur conſortio.

DEus veniæ largitor & humanæ ſalutis amator, quæſumus clementiam tuam, ut noſtræ congregationis fratres, propinquos & benefactores, qui ex hoc ſæculo tranſierunt, beatâ Mariâ ſemper virgine intercedente, cum omnibus Sanctis tuis, ad perpetuæ beatitudinis conſortium pervenire concedas.

DEus cujus miſeratione animæ fidelium requieſcunt famulis & famulabus tuis omnibus, hìc & ubiquè in Chriſto quieſcentibus, da propitius veniam peccatorum, ut cunctis reatibus abſoluti, tecum ſine fine lætentur. Per Chriſtum, &c. ℟. Amen.

℣. Requieſcant in pace.
℟. Amen.

Deniquè, factâ coram altari oratione brevi, ſtolam è collo demittit, & exit ab Eccleſiâ; viſa vel audita in acta referet, eaque D. Epiſcopo remittet, aut Vicariis Generalibus, ut ſuper iis quod congruum erit, ſtatuat.

Curabit autem Archidiaconus ut in actis quæ D. Epiſcopo, aut Vicariis ejus Generalibus, remittet, adſcribatur nomen Parochi, tum Diœceſeos ex quâ oriundus eſt; deindè Parochiæ cui præeſt, nùm debitè concionetur & catechiſet, item ſancti Primarii & titularis Patroni Eccleſiæ ſuæ, deniquè Decanatûs cujus eſt Parochia.

Exprimatur

Exprimatur an dedicata ſit Eccleſia, & quis in eam jus Patronatûs habeat.

An Eccleſia & Cœmeterium ritè clauſa ſint & ſarta tecta habeantur.

An conſecrata ſint Altaria, aut ſaltem conſecratos lapides habeant, & nùm in his notabilis fractura ſit.

An Eccleſia idoneis ornamentis inſtructa ſit; Calicibus argenteis, & vaſis aliis ſacris; tùm linteis; libris deniquè ad cantum neceſſariis & Diœceſis hujus propriis.

An ſint in eâ Reliquiæ; an decenter collocatæ; an authenticis confirmatæ teſtimoniis.

An non ibidem ſint picturæ, periſtromata, aut imagines ullæ, quæ locum non deceant.

An præſcriptæ in Rubricis Officii divini horæ ſerventur.

Qui ſint annui proventus; quid collectâ ſtipe fiat; nùm accepti expenſique reddantur rationes, & cui: nùm confectus index chartarum; nùm eæ conſerventur, ut par eſt, & commodè diſpoſitæ ſint.

Quæ ſint fundationes, an iis ſatisfiat.

Quæ ſint Confraternitates; an Epiſcopali autoritate inſtitutæ, an rectè adminiſtrentur: an earum rationes, & cui reddantur.

An non in Cœmeteriis nundinæ ac mercatus inſtituantur; aut alibi uſpiam Dominicis diebus, ac Feſtis ſolemnibus.

An non divini Officii tempore, vel tabernæ popinæque apertæ ſint, vel choreis & ſaltationibus indulgeatur.

Quis ſit communicantium numerus.

Nùm aliqui annuæ Confeſſioni & Paſchali Communioni defuerint, & à quo tempore.

Sintne peccatores publici, blaſphemiâ, juramentis, impietate, ebrietate, concubinatu, & hujuſmodi flagitiis

infames, aut excommunicati, aut suspecti hæreseos : vel qui sortilegia, maleficia, superstitiones profiteantur. Sintne qui cum scandalo inimicitias exerceant.

An fœneratores.

An conjuges absque legitimâ causâ dissocient.

An invalida matrimonia, sivè quod clandestina sint, sivè quod cum impedimentis dirimentibus isque cognitis contracta.

An sint qui palàm negligant res ad salutem necessarias discere, aut curare ut eas liberi sui ac domestici doceantur ; cum nec ipsi Pronais parochialibus & Catechismis intersint, nec suos iis interesse curent.

An cunctentur parentes liberos suos ad Ecclesiam baptizandos deferre : & nùm supersint aliqui, Baptismi Cæremoniis nondum initiati.

An sint intrà Paræciæ fines, aliqua beneficia præter ipsum curiale, hospitalia, & leprosariæ : quinam ea obtineant aut administrent ; qui sint eorum Sancti Patroni sivè Titulares, quis status ; qui annui reditus ; quis Collator, an eorum Officiis satisfiat.

An ibidem Capellæ domesticæ sint, & quam multæ : quinam in iis Missam celebrent, cujus concessu, & an personam facultas ista, si qua concessa est, an locum spectet : quis earum status, an certis redditibus dotatæ sint, an fundatorum voluntatibus pareatur.

An sit in Parochia Vicarius, an Capellanus aliivè Presbyterii aut Ecclesiastici : quod cuique nomen, quænam ætas, quæ Diœcesis : & si ex aliâ forte sint, an exeundi potestatem scripto acceperint ; an ad celebrandam Missam & audiendas Confessiones approbati sint, an non elapsum sit approbationum tempus : an moribus

præditi ſint cum ipſorum profeſſione conſentientibus.

An ſcholæ Magiſter, Magiſtrave in Parochiâ ſit, cujus probati ſint mores. An non pueri in eâdem ac puellæ ſcholâ doceantur.

An ibidem ſit obſtetrix, gnara Baptiſmi : ubì neceſſe fuerit, validè adminiſtrandi.

Nihilne adversùs perſonas Eccleſiaſticas, earumve jura bonaque attentari ſciant.

Sintne in ſuo tractu hæretici : nùm adversùs Religionem Catholicam uſurpare moliantur.

Ordo Viſitationis Decanorum Chriſtianitatis, aut aliorum, à D. Epiſcopo Deputatorum.

DEcanus Chriſtianitatis Decanatûs ſui Parochias, viſitaturus, unumquemque Parochum commonere faciet de die & horâ ſui adventûs, ut de eâ certior factus populus, Decani viſitationi interſit.

Adveniente Decano Chriſtianitatis, pulſabitur pleno ſonitu major campana ad populum congregandum. Decanus autem acceptis in veſtiario ſuperpelliceo & ſtolâ rubrâ, pergit ad majus Altare, ſanctiſſimum Sacramentum viſitaturus, juxtà ordinem & ritum pro viſitatione Archidiaconi ſuperiùs notatum.

Eadem etiam obſervabit in ipſâ viſitatione, quæ Archidiaconus, viſa & audita in acta intrà menſem referet, quæ D. Epiſcopo, aut Vicariis ejus Generalibus remittet : & ſi ad ſpecialem viſitationem mandatum acceperit in actis quæ conficiet, expreſſam Commiſſionis ſuæ, mentionem aget.

Idem præſtabit Sacerdos quilibet quem ad viſitationes hujuſmodi D. Epiſcopus, aut ejus Vicarii Generales, deputaverint.

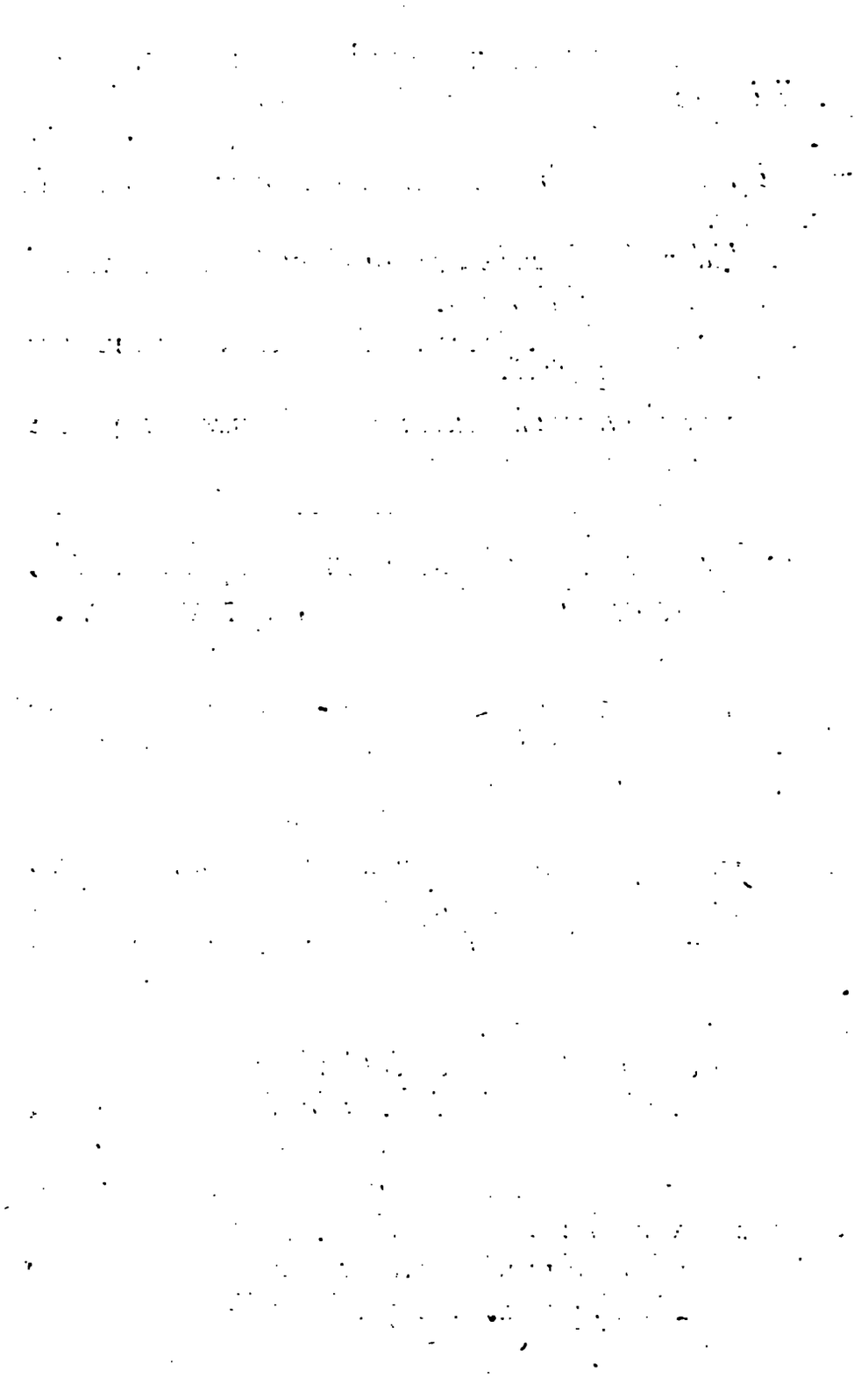

RITUALIS ATREBATENSIS,

PARS TERTIA.

CONTINENS Monitiones Dominicales, &c.

Monitiones Dominicales.

DIEBUS Dominicis, populo ad audiendum Miſſæ ſacrificium congregato, Parochus, vel (ſi legitimè impeditus ſit) ejus Vicarius, aut alius quilibet Sacerdos de ejus licentiâ, depoſitis Caſulâ & Manipulo, ſi Miſſam celebret, alios ſuperpelliceo & ſtolâ ornatus, conſcendit pulpitum ad faciendas Monitiones ſeu Mandata, ut vocant. Ac primò ſeipſum ſignans, productâ Cruce ad fronte ad pectus, dicit clarâ & intelligibili voce legens ex Libro.

In nomine Patris, & Filii, & Spiritûs Sancti. Amen.

PEuple Chrétien, tous les jours de notre vie appartiennent à Dieu, & doivent être conſacrés à ſa gloire; ainſi au milieu même des ſoins extérieurs qui

vous occupent pour les nécessités temporelles, & les interêts de vos familles, vous devez le louer, l'honorer, le servir, & lui rapporter toutes vos actions.

Outre ce devoir général, il en est un particulier à remplir chaque semaine, dont Dieu lui-même nous fait un Commandement exprès ; c'est la sanctification du Dimanche, substitué au Sabbath des Juifs, & spécialement dévoué au Service du Seigneur. S'il est permis dans les autres jours de s'appliquer aux œuvres serviles, on ne peut le faire en celui-ci sans crime. S'il suffit dans ces jours de sanctifier vos actions par des intentions pures, de vous renouveller de momens à autres dans l'amour de Dieu & dans l'exercice de sa présence, vous devez être tout à lui dans ce saint jour, & le passer avec une piété que rien ne puisse partager ou distraire.

Pour remplir aujourd'hui ce devoir, & vous en acquitter avec fruit, entrez dans les dispositions de la Victime qui va être offerte à Dieu sur cet Autel pour les besoins de l'Eglise, pour la persévérance des justes & pour la conversion des pécheurs ; unissez-vous à nous dans l'offrande que nous faisons de cette Victime adorable, pour reconnoître le souverain domaine de Dieu sur vous, pour lui rendre graces de ce qu'il vous a donné l'être, pour le remercier de vous avoir racheté par le Sang précieux de son Fils, de vous avoir sanctifié par son Esprit, & pour lui demander sa miséricorde & les secours de sa grace qui vous sont nécessaires pour le salut de vos ames, & la santé de vos corps.

Et comme ces saintes assemblées sont établies pour entretenir parmi les Fidéles de cette Paroisse, & les

autres Membres de l'Egliſe, l'eſprit d'union & de charité, par un commerce de prieres, nous préſenterons à Dieu les pôtres pour la conſervation, l'accroiſſement & augmentation de la Religion Catholique, Apoſtolique & Romaine, pour l'Exaltation de la ſainte Egliſe notre Mere, afin qu'il lui plaiſe lui donner la paix, réunir ſous ſon obéiſſance & dans ſa Communion tous les Schiſmatiques & Hérétiques, & convertir les Juifs & les Infidéles à la Foi, ſans laquelle il n'y a point de ſalut.

Nous prierons auſſi pour notre S. Pere le Pape, pour Monſeigneur l'Evêque, pour tous les Prélats & pour tous les Paſteurs de l'Egliſe, afin que par les ſecours des graces du Ciel ils conduiſent tous ceux qui leur ſont ſoumis dans la voye du ſalut.

Nous prierons pour la Paix générale de l'Etat & des particuliers, pour la tranquillité des familles, demandant au Seigneur qu'il détruiſe les guerres, diſſipe les diviſions, afin qu'unis par les liens de la charité, nous n'ayons tous, comme les premiers Fidéles, qu'un cœur & qu'une ame.

Nous prierons pour la Perſonne ſacrée du Roi, pour la Reine, pour Monſeigneur le Dauphin, Madame la Dauphine, & pour toute la Famille Royale, pour tous les Ordres du Royaume, (*hic nominatim appellet Dominum, vel Dominam loci* pour Monſieur *N.* Seigneur, ou pour Madame *N.* Dame de ce lieu) pour les bienfaiteurs de cette Egliſe, pour tous les Habitans de cette Paroiſſe.

Nous prierons pour nos ennemis, pour la converſion des pécheurs, pour l'avancement ſpirituel des juſtes,

pour ceux qui ſouffrent perſécution pour la juſtice ; pour ceux que Dieu éprouve par les tribulations, pour les malades, pour les veuves, les orphelins, les captifs, les pauvres & autres perſonnes affligées.

Nous demanderons auſſi la diſpoſition du temps néceſſaire pour la ſanté du corps, & pour l'abondance & la conſervation des fruits de la terre, afin que Dieu répandant ſur eux ſa bénédiction, nous puiſſions les recueillir avec action de graces, & en uſer à ſa plus grande gloire, pour nos beſoins & pour ceux des pauvres.

Enfin, nous adreſſerons à Dieu nos vœux & nos prieres pour tous ceux qui font profeſſion de la Foi de l'Egliſe Catholique, Apoſtolique & Romaine, & vous direz à cette intention *Pater noſter* & *Ave Maria*, pendant que nous réciterons les prieres ordinaires.

Sacerdos hìc convertit ſe ad Altare, & ſtans, cæteris genua flectentibus, dicit, Clero reſpondente :

PSALMUS.

DEus miſereatur noſtri, & benedicat nobis : illuminet vultum ſuum ſuper nos, & miſereatur noſtri.

Ut cognoſcamus in terrâ viam tuam : in omnibus gentibus ſalutare tuum.

Confiteantur tibi populi Deus : confiteantur tibi populi omnes.

Lætentur, & exultent gentes : quoniam judicas populos in æquitate, & gentes in terrâ dirigis.

Confiteantur tibi populi Deus, confiteantur tibi populi omnes : terra dedit fructum ſuum.

Benedicat

une Meſſe (*vel* un Obit, *vel* un Salut) que nous célébrerons Lundi, *vel* Mardi, *vel aliâ die.*

Si quidam è Parochianis per hebdomadam è vivis exceſſerit, & ſi nihil Eccleſiæ per teſtamentum dederit, nihilominùs commendabitur, his verbis : Et vous vous ſouviendrez de *N.* décédé. . . .

Si verò aliquid Eccleſiæ teſtamento reliquiſſet, addetur : Qui a fait un legs à cette Egliſe. Vous direz *Pater noſter* & *Ave Maria*, pendant que nous dirons les Prieres ordinaires.

Tùm Sacerdos ad Altare verſus, dicit, reſpondente Clero,

PSALMUS.

DE profundis clamavi ad te Domine: Domine exaudi vocem meam.

Fiant aures tuæ intendentes: in vocem deprecationis meæ.

Si iniquitates obſervaveris Domine: Domine quis ſuſtinebit?

Quia apud te propitiatio eſt: & propter legem tuam ſuſtinui te Domine.

Suſtinuit anima mea in verbo ejus: ſperavit anima mea in Domino.

A cuſtodiâ matutinâ uſque ad noctem: ſperet Iſraël in Domino.

Quia apud Dominum miſericordia: & copioſa apud eum redemptio.

Et ipſe redimet Iſraël: ex omnibus iniquitatibus ejus.

℣. Requiem æternam dona eis Domine:

℟. Et lux perpetua luceat eis.
℣. A portâ inferi :
℟. Erue Domine animas eorum.
℣. Requieſcant in pace :
℟. Amen.
℣. Domine exaudi orationem meam :
℟. Et clamor meus ad te veniat.
℣. Dominus vobiſcum :
℟. Et cum ſpiritu tuo.

OREMUS.

DEus veniæ largitor & humanæ ſalutis amator, quæſumus clementiam tuam, ut noſtræ congregationis fratres, propinquos & benefactores, qui ex hoc ſæculo tranſierunt, beatâ Mariâ ſemper virgine intercedente, cum omnibus Sanctis tuis, ad perpetuæ beatitudinis conſortium pervenire concedas.

FIdelium Deus omnium Conditor & Redemptor, animabus famulorum famularumque tuarum remiſſionem cunctorum tribue peccatorum : ut indulgentiam quam ſemper optaverunt, piis ſupplicationibus conſequantur. Qui vivis & regnas in ſæcula ſæculorum. ℟. Amen.

℣. Divinum auxilium maneat ſemper nobiſcum :
℟. Amen.

Mox Sacerdos ad populum converſus, proclamat Feſta, jejunia, abſtinentias, indulgentias ; quòd ſi per hebdomadam nullum occurrat Feſtum imperatum, dicet :

Il n'y a dans cette ſemaine aucune Fête d'obligation, qui vous empêche de vaquer à vos affaires : nous vous

exhortons néanmoins de venir à l'Egliſe, ſoit pour y faire vos prieres, ſoit pour aſſiſter à la ſainte Meſſe, afin que Dieu vous accorde ſes graces & béniſſe vos travaux.

Hìc promulgabit mandata & ſtatuta D. Epiſcopi; banna pro ſacris Ordinibus & Matrimoniis, Monitoria, & ſi quæ alia enuncianda occurrunt, juxtà formulas infrà ſuo loco referendas. Poſteà ſubjunget.

De l'autorité de Dieu Tout-puiſſant, & de l'Egliſe Catholique, Apoſtolique & Romaine, nous denonçons pour Excommuniés tous Hérétiques & Schiſmatiques, tous Simoniaques qui vendent & achetent des Bénéfices, ou qui donnent conſeil, aide pour les vendre ou acheter; tous Confidentiaires qui prêtent leur nom, ou empruntent le nom d'autres perſonnes pour obtenir des Bénéfices, ou qui les gardent pour d'autres que pour eux; tous Magiciens & Magiciennes, Sorciers & Sorcieres, Devins & Devinereſſes, & ceux ou celles qui par maléfices ou ſortiléges empêchent l'uſage du ſaint mariage; tous ceux ou celles qui ſe marient hors de leurs Paroiſſes ſans permiſſion; tous Uſuriers & Uſurieres; tous ceux qui frappent les Prêtres & les Clercs, excepté le cas d'une juſte défenſe; tous ceux qui empêchent la juriſdiction, les droits, privileges & libertés de la ſainte Egliſe, qui uſurpent ſes biens, détournent ou célent les titres, papiers ou enſeignemens qui lui appartiennent; tous ceux qui ſe battent en duël, ou qui donnent aide ou conſeil pour ſe battre; auſſi tous ceux qui mettent le feu exprès à des effets ou à des bâtimens appartenans à autrui; les Comédiens & Comédiennes;

toutes ces perſonnes demeureront maudites & excommuniées de l'Egliſe, juſqu'à ce qu'elles faſſent pénitence de leurs crimes, & qu'elles en aient reçû l'abſolution.

Nous vous avertiſſons de la part de Monſeigneur l'Evêque, conformément au ſaint Concile de Trente & aux Statuts de ce Diocèſe, d'aſſiſter à la Meſſe de Paroiſſe, à moins que vous n'ayez quelque légitime empêchement. Vous devez auſſi ſçavoir qu'outre cette aſſiſtance à la Meſſe Paroiſſiale, vous devez ſanctifier le reſte de la journée en aſſiſtant aux Vêpres & aux Inſtructions qui ſe font dans cette Egliſe, & pour former vos enfans à un ſi ſaint uſage, vous devez les conduire vous-même dans le lieu ſaint, ou du moins les envoyer à la ſainte Meſſe & aux Catéchiſmes. Cette obligation eſt auſſi pour les Maîtres à l'égard de leurs Domeſtiques.

Et afin que vous n'oubliez pas les vérités de la Foi, nous allons vous lire un Abregé de ce que vous devez croire, de ce que vous devez demander, & de ce que vous devez faire pour être ſauvé.

I. Ce que vous devez croire eſt contenu dans le Symbole des Apôtres, que nous allons réciter : pendant que nous le réciterons, formez-en de nouveau un Acte de Foi dans vos cœurs.

1. JE crois en Dieu le Pere Tout-puiſſant, Créateur du Ciel & de la Terre. 2. Et en JESUS-CHRIST ſon Fils unique, Notre-Seigneur. 3. Qui a été conçû du Saint Eſprit, eſt né de la Vierge Marie. 4. A ſouffert ſous Ponce Pilate, a été crucifié, mort & enſéveli. 5. Eſt deſcendu aux enfers le troiſiéme jour eſt reſſuſ-

cité de mort à vie. 6. Eſt monté au Ciel ; eſt aſſis à la droite de Dieu le Pere Tout-puiſſant. 7. D'où il viendra juger les vivans & les morts. 8. Je crois au Saint Eſprit. 9. La ſainte Egliſe Catholique, la Communion des Saints. 10. La rémiſſion des péchés. 11. La réſurrection de la chair. 12. La vie éternelle. Ainſi ſoit-il.

Vous êtes auſſi obligé de ſçavoir que JESUS-CHRIST a inſtitué dans ſon Egliſe ſept Sacremens pour la ſanctification des Fidéles : le Baptême, la Confirmation, l'Euchariſtie, la Pénitence, l'Extrême-Onction, l'Ordre & le Mariage.

Le Baptême, qui nous régénére en JESUS-CHRIST, en nous donnant la vie ſpirituelle de la grace, & qui nous fait Enfans de Dieu & de l'Egliſe ; il eſt néceſſaire pour le ſalut, & il imprime caractere ; ce qui fait qu'on ne peut le recevoir plus d'une fois.

La Confirmation, qui nous donne le S. Eſprit avec l'abondance de ſes graces, pour nous rendre parfaits Chrétiens, & nous donner des forces pour confeſſer la Foi de JESUS-CHRIST, même au péril de notre vie ; ce Sacrement imprime auſſi caractere ; ce qui fait qu'on ne peut le recevoir deux fois.

L'Euchariſtie, qui contient véritablement, réellement & ſubſtantiellement le Corps, le Sang, l'Ame & la Divinité de Notre-Seigneur JESUS-CHRIST, ſous les eſpéces ou apparences du pain & du vin ; ce Sacrement inſtitué pour la nourriture de nos ames, eſt auſſi un Sacrifice de propitiation pour les vivans & pour les morts.

La Pénitence, qui remet les péchés commis après le Baptême.

L'Extrême-Onction, qui eſt établie pour le ſoulagement ſpirituel & corporel des perſonnes dangéreuſement malades.

L'Ordre, qui donne le pouvoir de faire les fonctions ſacrées, & la grace de les exercer ſaintement.

Enfin, le Mariage, qui donne la grace pour ſanctifier la ſociété légitime de l'homme & de la femme, & d'élever des Enfans chrétiennement.

II. Ce que vous devez demander à Dieu eſt renfermé dans la divine Priere que Notre-Seigneur nous a appris dans l'Evangile, & que l'Egliſe pour ce ſujet appelle l'*Oraiſon Dominicale.*

NOtre Pere, qui êtes dans les Cieux. 1. Que votre Nom ſoit ſanctifié. 2. Que votre Regne advienne. 3. Que votre volonté ſoit faite en la Terre comme au Ciel. 4. Donnez-nous aujourd'hui notre pain quotidien. 5. Et nous pardonnez nos offenſes, comme nous pardonnons à ceux qui nous ont offenſé. 6. Et ne nous induiſez point en tentation. 7. Mais délivrez-nous du mal. Ainſi ſoit-il.

Nous joindrons à l'Oraiſon Dominicale, la Salutation Angélique, dont l'Egliſe ſe ſert pour remercier Dieu du Myſtere de l'Incarnation, pour honorer & féliciter la Sainte Vierge, dans le ſein de laquelle ce Myſtere a été accompli, & pour demander ſon interceſſion auprès de ſon Fils.

JE vous ſalue, Marie, pleine de grace, le Seigneur eſt avec vous; vous êtes bénie entre toutes les femmes, & béni eſt le fruit de votre ventre JESUS.

Sainte Marie, Mere de Dieu, priez pour nous, pauvres

pauvres pécheurs, maintenant, & à l'heure de notre mort. Ainſi ſoit-il.

III. Ce que vous devez faire, eſt d'aimer Dieu de tout votre cœur, de tout votre eſprit, de toute votre ame & de toutes vos forces; & d'aimer votre prochain comme vous-mêmes. Ces deux Commandemens de JESUS-CHRIST renferment les dix Commandemens de la Loi que Dieu donna à Moyſe, dont nous allons faire la lecture.

1. UN ſeul Dieu tu adoreras, & aimeras parfaitement.
2. Dieu en vain tu ne jureras, ni autre choſe pareillement.
3. Les Dimanches tu garderas, en ſervant Dieu dévotement.
4. Pere & Mere honoreras, afin que tu vives longuement.
5. Homicide point ne ſeras, de fait ni volontairement.
6. Luxurieux point ne ſeras, de corps ni de conſentement.
7. Le bien d'autrui tu ne prendras, ni retiendras à ton eſcient.
8. Faux témoignage ne diras, ni mentiras aucunement.
9. L'œuvre de la chair ne déſireras, qu'en mariage ſeulement.
10. Le bien d'autrui ne convoiteras, pour les avoir injuſtement.

Dieu ne veut pas ſeulement qu'on lui obéiſſe, il veut encore qu'on obéiſſe à ſon Egliſe, ſuivant ces paroles de JESUS-CHRIST, qui dit dans l'Evangile: *Si quelqu'un n'écoute pas l'Egliſe, qu'il ſoit à votre égard comme un*

Payen & un Publicain. C'eſt pourquoi vous apprendrez, & vous aurez ſoin de garder les Commandemens de l'Egliſe, dont nous allons vous faire la lecture.

1. LEs Dimanches la Meſſe ouiras, & les Fêtes de commandement.
2. Les Fêtes tu ſanctifieras, qui te ſont de commandement.
3. Tous tes péchés confeſſeras, à tout le moins une fois l'an.
4. Ton Créateur recevras, au moins à Pâques humblement.
5. Quatre-temps, Vigiles, jeuneras, & le Carême entierement.
6. Vendredis chair ne mangeras, ni les Samedis pareillement.

Nous vous avons expoſé, mes Freres, ce que vous devez croire, ce que vous devez demander à Dieu, & la maniere dont vous devez le prier; nous vous avons rappellé dans la mémoire les principaux Articles de votre Foi, & inſtruits de vos devoirs eſſentiels; profitez de ces inſtructions abrégées pour vous, pour vos enfans & domeſtiques; en un mot, pour tous ceux dont vous êtes chargés.

Nous prions Notre-Seigneur qu'il vous faſſe la grace de profiter de ces inſtructions, & de mériter par ce moyen la vie éternelle, où nous conduiſent le Pere, le Fils, & le Saint Eſprit.

Hìc impertit benedictionem.

Cæterùm Paſtores vult hìc monitos D. D. Epiſcopus, ut quoties Dominicis diebus ad populum non habebitur

Concio, legatur integrè præcedens Monitio Dominicalis, & inſuper gallicè legantur etiam Epiſtola & Evangelium diei, cum breviſſimâ eorum explanatione, ſi tempus ferat.

Forma brevior Monitionum Dominicalium, quâ uti poterunt Paſtores diebus, quibus infrà Miſſarum ſolemnia habebitur Concio.

C'Eſt aujourd'hui, Chrétiens, le jour du Seigneur : & vous êtes raſſemblés dans ſa Maiſon pour rendre hommage à ſa Toute-puiſſance, pour le remercier de tous les bienfaits dont il vous a comblé juſqu'ici, & pour lui demander en même-temps pour l'avenir les ſecours ſpirituels & temporels qui vous ſont néceſſaires. C'eſt auſſi dans ce ſaint jour ſur tout, que ſelon les intentions de l'Egliſe vous devez réünir vos prieres, pour demander à Dieu la conſervation, l'accroiſſement & l'augmentation de la Religion Catholique, Apoſtolique & Romaine, la converſion des Infidéles, des Hérétiques & des Pécheurs, & la perſévérance des Juſtes ; l'union entre les Princes Chrétiens, la paix de l'Etat, & celle des différens Ordres qui le compoſent. Ainſi, Chrétiens, vous réciterez à cette intention le *Pater* & l'*Ave*, tandis que nous ferons les Prieres ordinaires, pour demander à Dieu les mêmes graces.

Pſal. Deus miſereatur, &c. *ut ſuprà* pag. 556.

Finitis precibus ſurgit populus. Mox Sacerdos commendat neceſſitates pauperum, & proclamat Feſta, jejunia, Indulgentias, Miſſas votivas, Obitus, Banna, & alia quæ denuncianda occurrunt.

FORMULÆ INSTRUMENTORUM

in Eccleſiis Parochialibus magis frequentium.

De Deſcriptione Actorum Baptiſmi, Matrimonii & Sepulturæ.

AD Parochorum officium pertinet duos habere Libros, ſeu Codices, benè compactos & coopertos, fabricæ ſumptibus emptos, Judicis loci nomine ac peculiari notâ inſignitos, in quos Acta Baptiſmorum, Matrimoniorum, & Sepulturæ mortuorum referent.

Qui Libri ſub curâ & manu Paſtoris, aut ejus Vicarii, & etiam ſub ſerâ cuſtodiri debent, ne quiſquam eos curioſiùs ſcrutari, atque in iis aliquid immutare præſumat.

Omnia Acta Baptiſmorum, Matrimoniorum, ac Sepulturæ mortuorum in unoquoque Codice deſcribentur, & cuilibet chirographum apponet Parochus, vel Vicarius, unà cum teſtibus aut partibus.

In Actorum Codicibus nullum debet reperiri vacuum, curabunt Parochi, aut Vicarii, ut nihil interſcribatur, nulluſque formetur numerus notâ arithmeticâ, ſed omnia caractere nitido deſcribantur, abſque ullâ liturâ, ulliſque verborum abbreviationibus: verùm, ubi opus erit, poterunt verba omiſſa per indicium ad Libri marginem referri, dum conficitur Actus, modò iis ſubſcribant Parochi, aut Vicarii unà cum teſtibus aut partibus.

Et ſi in poſterùm aliqua in Actis immutatio facienda ſit, non fiet niſi poſt Sententiam Judicis.

Parochi unum è duobus Codicibus apud ſe retinebunt, quem D. Epiſcopo, vel Vicario ejus Generali, aut Archidiacono, vel Decanis in viſitationis decurſu, ſi opus eſt, præſentabunt; alterum verò Judicis loci manibus committent, acceptâ ab eo per ſcriptum exoneratione.

In Acta Baptiſmorum referent ſexus & nomina baptiſatorum infantium, horam, diem, menſem & annum, eorum nativitatis; Patris & Matris, ac etiam Suſceptorum nomina, cognomina, qualitates & domicilium: enunciabunt nùm Pater aut Mater ſint legitimo matrimonio juncti; ſi Pater ſit abſens, abſentiæ illius habeatur mentio. Deniquè chirographum unà cum Patre infantis, Patrino & Matrinâ apponent, modò ſubſcribere ſciant ac valeant; ſi autem neſciant, aut renuerint, fiat mentio eorum declarationis.

In deſcriptione Baptiſmi geminorum, accuratiùs deſcribatur dies natalis uniuſcujuſque; & licèt eodem die & eâdem horâ nati ſint, tot conficiantur Acta, quot ſunt infantes baptizati: verùm ut omne caveatur erratum, ſuumque jus unicuique ſervetur, in quâlibet deſcriptione baptiſmi, quis natus ſit primus, ſecundus, aut tertius, enunciabitur.

Quòd ſi infans ſit expoſitus, deſcribatur id omne quod de die, horâ & loco in quibus repertus eſt, fuerit atteſtatum; mentio fiat ætatis quam præ ſe ferre videtur, ac etiam perſonarum à quibus præſentatur. Si infans cum ſchedulâ collo appenſâ repertus fuerit, in unoquoque Actorum Codice tranſcribatur ſchedula, &

deſcriptioni alterutrius Codicis alligetur ; deniquè ſubſcribant in unoquoque Codice perſonæ à quibus præſentatur infans, unà cum Parocho aut Vicario. *Congruum erit ſi infanti detur aliquod cognomen deſumptum ex loco in quo repertus eſt, aut ad ipſius figuram relationem habens.*

Ubì omiſſæ erunt Baptiſmi cæremoniæ, ob infantis periculum, ſivè ex ſpeciali facultate D. Epiſcopi, aut Vicarii ejus Generalis, tunc Parochus, vel Vicarius, in unoquoque Codice faciet deſcriptionem quâ de dicto periculo, vel de poteſtate conceſſâ, ſicutì & de die natali infantis mentio agetur. Die autem quo ſupplebuntur cæremoniæ, nova conficietur deſcriptio, in quâ exprimentur omnia quæ pro baptiſmis præſcripta ſunt, mentione habitâ quòd undatus fuerit infans.

Quòd ſi infans propter neceſſitatem ab obſtetrice, vel ab aliâ perſonâ fuerit domi baptizatus, tunc obſtetrix, aut quilibet alius à quo undatus eſt infans, tenentur, haud interpoſitâ morâ, Parochum aut Vicarium monere, qui deſcriptionem in unoquoque Actorum Codice formâ ſuperius notatâ conficiet ; in eâ revocabitur perſona à quâ undatus eſt infans, ſimulque cum aliis ſubſcribet.

Quandò Parochus, aut Vicarius judicabit infantem eſſe ſub conditione baptizandum, propter grave dubium de validitate baptiſmi qui in caſu neceſſitatis domi collatus eſt, id etiam enunciabitur in deſcriptione.

Quoad infantes illegitimos baptizatos, magna cautio circa talium baptiſmorum deſcriptionem adhibenda eſt. Cùm autem Parochi, aut Vicarii his in caſibus non mediocriter hæreant, ipſiſque ſœpiùs conſulendi tempus non ſuppetat, non abs re viſum fuit quaſdam regulas

hìc ponere, ex quibus datâ occaſione ſibi conſilium in promptu reperiant.

I. Cùm Perſonæ quæ infantem illegitimum offerunt ad baptizandum, ipſius Matrem declarare pertinaciter recuſant, caveant Parochi ne nimis inſiſtant in cognoſcendâ Matre, neque ſub hoc prætextu baptiſmum denegent.

II. Meminerint omnia in his circumſtantiis eſſe alto tegenda ſilentio, ne curioſis diſquiſitionibus locum garrulitati præbentes, familiarum privatorumque famæ labem injiciant.

III. Caveant ne Matris nomen in deſcriptionibus ponant, niſi ad id impulſi teſtimonio obſtetricis & perſonæ probitate cognitæ, quæ unà cum Patrino & Matrinâ ſubſcribant.

IV. Quòd ſi accideret, fidem non eſſe habendam verbis perſonæ quæ infantem illegitimum ad baptizandum præſentat; tunc Parochi, ſeu Vicarii in Actorum Codicibus deſcribent tantùm nomen & diem natalem infantis, nomen etiam perſonarum à quibus præſentatur, cœteraque indicia quæ ad infantis recognitionem poſſunt conducere.

V. Nunquàm habenda eſt mentio de Patre infantis illegitimi, niſi in duobus caſibus.

1°. Cùm adeſt Judicis Sententia, quâ Pater declaratur, & inſuper eadem Sententia Parocho ſeu Vicario viâ judiciariâ denunciatur, aut à perſonis fide dignis præſentatur.

2°. Cùm præſens eſt Pater, ſivè cùm infantem actu authentico, ritè Parocho denunciato recognovit; his in caſibus, agatur mentio Sententiæ Judicis, ſi habeatur; vel recognitionis Patris ſi præſens ſit, & inſuper fiet

Baptiſmi deſcriptio : quòd ſi Pater chirographum apponere neſciret, adſint duo teſtes qui ſubſcribant ; cum autem Pater eſt abſens, in deſcriptione revocetur inſtrumentum authenticum quo infantem agnovit.

VI. Si Mater, juxtà Regis Edictum, retulerit in tabulas publicas ſuam de graviditate declarationem in formâ authenticâ, quæ Parocho ſeu Vicario præſentatur, tunc Patris nomen in eâ deſignatum, inſcribendum non eſt, ſed mentio ſolummodò agatur declarationis, diei, loci, & tabularii publici in quo condita fuit, ut ii quorum intereſt, ad illud, ubi opus erit, confugiant. Si autem nulla facta fuerit declaratio, vel ſi Parocho aut Vicario in formâ authenticâ non præſentetur, tunc deſcribatur ſolummodò nomen Matris, juxtà Formulam inferiùs præſcribendam.

VII. Cùm infans natus eſt ex muliere matrimonio conjunctâ, Parochi ſeu Vicarii nomen ſponſi matris deſcribent in formâ pro infantibus legitimis ordinariâ, ſemper hujus adagii memores : *Pater eſt quem nuptiæ demonſtrant* : à quo recedere nunquam debent, niſi adſit in contrarium ſubſiſtens judicium abſque appellatione, & ritè denunciatum.

Cùm autem in conſcribendis variis inſtrumentis quæ ad Parochorum, ſeu Vicariorum miniſterium pertinent, multi defectus irrepere poſſint, ſequentes formulæ ſubjunguntur.

Formula

Formula pro deſcriptione Baptimi infantis legitimi.

L'AN mil .... le .. jour du mois de .... je *NN.* Curé, *vel* Vicaire, de la Paroiſſe de *N.* en la Ville de... *vel* Village de . . ſouſſigné, ai baptiſé *NN. nomen infantis*, né, *vel* née, aujourd'hui ou hier, *vel aliâ die*, *enuncientur hora*, *dies*, *menſis*, en légitime mariage de *NN. nomen*, *cognomen*, *conditio Patris*, & de *NN. nomen & cognomen Matris*, ſes Pere & Mere, Habitans de cette Paroiſſe, *vel* de la Paroiſſe de .... le Parrain *NN. nomen*, *cognomen*, *conditio*, *domicilium Patrini*, *& cognatio ſi adſit*, la Marraine *NN. nomen*, *cognomen*, *domicilium Matrinæ*, *& pariter cognatio*; le Pere préſent a ſigné avec eux, (*vel* le Pere abſent, le Parrain & la Marraine ont ſigné, *vel* déclaré ne ſçavoir ſigner, de ce interpellés.

Quo ad geminos infantes; deſcriptio baptiſmi illius qui primus natus eſt fiet in formâ ordinariâ, poſt hæc verba ai baptiſé l'enfant *addetur* né le premier; *in deſcriptione illius qui natus eſt ſecundus, poſt hæc verba* ai baptiſé l'enfant *addetur* né le ſecond.

Quòd ſi nomine procuratoris infantem quis è ſacro Fonte ſuſceperit, ipſius procuratoris nomen, cognomen, conditio & domicilium exprimantur.

Formula pro deſcriptione Baptiſmi infantis illegitimi cùm Pater declaratur Judicis ſententiâ, quæ Parocho vel Vicario à perſonis fide dignis præſentatur, vel ei viâ judiciariâ denunciatur.

L'AN mil . . . le . . jour du mois de . . je *NN.* Curé, *vel* Vicaire de la Paroiſſe de N. en la Ville de . . *vel* Village de . . . . ſouſſigné, ai baptiſé *N. nomen infantis*, né *vel* née aujourd'hui, *vel* hier, *vel aliâ die, enuncientur hora, dies, menſis*, de *NN. nomen, cognomen, qualitates Patris*, déclaré Pere par ſentence, *referatur data ſententiæ & nomen judicis à quo lata eſt;* ladite ſentence à nous préſentée par *NN. nomen, cognomen & qualitates eorum à quibus ſententia oblata eſt, vel* ſignifiée par *NN. nomen Apparitoris à quo ſententia fuit denunciata*, & de *NN. nomen, cognomen, conditio Matris*, Habitans de cette Paroiſſe, *vel* de la Paroiſſe de . . . . . le Parrain *NN. nomen, cognomen, qualitates, domicilium Patrini* la Marraine *NN. nomen, cognomen, qualitates, domicilium Matrinæ*, qui ont ſigné, *vel* déclaré ne ſçavoir ſigner, de ce interpellés.

Formula pro deſcriptione infantis illegitimi quem agnovit Pater: ſivè præſens per verba de præſenti, ſivè abſens per inſtrumentum authenticum.

L'AN mil . . . . le . . jour du mois de . . . je NN. Curé, *vel* Vicaire de la Paroiſſe de *N.* en la Ville de..

vel Village de . . . ſouſſigné, ai baptiſé N. *nomen infantis*, né *vel* née aujourd'hui, *vel* hier, *vel aliâ die*, *enuncientur hora*, *dies & menſis*, de NN. *nomen*, *cognomen*, *qualitates Patris*, qui s'eſt lui-même déclaré Pere, & a reconnu ledit enfant pour ſon Fils, *vel* pour ſa Fille, *ſi abſens foret, & ſeipſum Patrem inſtrumento authentico declaraſſet, teſtimonii ſicut & datæ illius mentio agenda eſſet*, & de NN. *nomen*, *cognomen*, *qualitates Matris*, Habitans de cette Paroiſſe, *vel* de la Paroiſſe de . . . . le Parrain NN. *nomen*, *cognomen*, *qualitates*, *domicilium Patrini*, & de NN. *nomen*, *cognomen*, *qualitates*, *domicilium Matrinæ*; ledit NN. qui a déclaré être le Pere de l'enfant, & le Parrain & la Marraine ont ſigné le préſent Acte, *vel* ont déclaré ne ſçavoir ſigner, de ce interpellés.

Nota tamen quòd ſi Pater, Patrinus & Matrina chirographum apponere neſcirent, tunc ad teſtes qui ſuſcribant recurrendum eſſet; quæ cautio adhibenda eſt quoties Baptiſmus infantis illegitimi deſcribitur.

Cùm autem præſens adeſt Pater, congruum eſt ut ipſemet teſtes eligat.

Formula pro deſcriptione Baptiſmi infantis illegitimi, cum Mater ex præſcripto Regis, ſuam in Tabulas publicas retulit declarationem, quæ Parocho in formâ authenticâ exhibetur.

L'AN mil . . . . le . . jour du mois de . . je NN. Curé, *vel* Vicaire de la Paroiſſe de N. en la Ville de. . . *vel* Village de. . ai baptiſé N. *nomen infantis*, né *vel* née au-

jourd'hui, *vel* hier, *vel aliâ die*, *enuncientur hora*, *dies*, *menſis*, de NN. *nomen*, *cognomen*, *qualitates Matris*, de cette Paroiſſe, *vel* de la Paroiſſe de . . . qui nous a fait repréſenter par NN. *nomen*, *cognomen*, *qualitates eorum qui Matris declarationem Parocho*, *vel Vicario exhibuerunt*, une déclaration qu'elle a faite conformément à l'Ordonnance, *deſignando*, *diem*, *menſem*, *annum*, *nomen & domicilium Tabularii publici*, *qui declarationem excepit*; le Parrain NN. *nomen*, *cognomen*, *qualitates*, *domicilium Patrini*; la Marraine NN. *nomen*, *cognomen*, *qualitates*, *domicilium Matrinæ*, qui avec NN. *nomen eorum qui declarationem Parocho*, *vel Vicario*, *exhibuerunt*, ont ſigné, *vel* déclaré ne ſçavoir ſigner, de ce interpellés, & avons gardé Copie de ladite déclaration.

Formula pro deſcriptione Baptiſmi infantis illegitimi, cum Mater ſuam in tabulas publicas declarationem non retulit.

L'AN mil . . . . le . . jour du mois de . . je NN. Curé, *vel* Vicaire de la Paroiſſe de N. en la Ville de . . . *vel* Village de . . . . ſouſſigné, ai baptiſé N. *nomen infantis*, né *vel* née aujourd'hui, *vel* hier, *vel aliâ die*, *enuncietur hora*, *dies*, *menſis*, de NN. *nomen*, *cognomen*, *qualitates*, *Matris*, de cette Paroiſſe, *vel* de la Paroiſſe de . . . . . le Parrain NN. *nomen*, *cognomen*, *qualitates*, *domicilium Patrini*; la Marraine NN. *nomen*, *cognomen*, *qualitates*, *domicilium Matrinæ*, qui avec

NN. *nomen, cognomen domicilium Obſtetricis, aut alterius perſonæ quæ infantem detulit baptizandum*, qui a apporté l'enfant, ont ſigné, *vel* déclaré ne ſçavoir ſigner, de ce interpellés.

Obſervandum quòd ſi fides non eſſet præſtanda iis qui nomen Matris infantis referunt, tunc hoc modo deſcribatur, né, *vel* née aujourd'hui, *vel* hier, *vel aliâ die, &c.* d'un Pere & d'une Mere inconnus, & préſenté, *vel* préſentée, par NN. *nomen, cognomen, qualitates, domicilium illius qui infantem detulit baptizandum ;* le Parrain, &c. *ut in præcedenti Formulâ.*

Notandum quòd ſi offeratur infans natus ex muliere conjugatâ, quem perſona offerens aſſerit natum non eſſe ex marito hujus mulieris, puta quia reverà maritus à longo tempore abeſt, vel ab uxore ſeparatus eſt, tunc in deſcriptione Baptiſmi poſt nomen infantis enunciabitur, préſenté *vel* préſentée par N. qui l'a déclaré né *vel* née le . . . de N. Epouſe de N. le Parrain N. la Marraine N. qui ont ſigné avec ladite N. *vel* déclaré ne ſçavoir ſigner, de ce interpellés.

Formula pro deſcriptione Baptiſmi infantis expoſititii.

L'AN mil . . . . le . . jour du mois de . . . NN. Curé, *vel* Vicaire de la Paroiſſe de N. en la Ville de. . *vel* Village de . . ſouſſigné, ai baptiſé N. *nomen infantis*, qui paroît né *vel* née depuis un jour, *vel duobus, aut tribus diebus, circiter juxtà conjecturas*, a été trouvé *vel* trouvée, *deſignetur locus & dies*, par NN. *nomen, cognomen, qua-*

litates, domicilium illius à quo repertus eſt. Le Parrain NN. *nomen, cognomen, qualitates, domicilium Patrini;* la Marraine NN. *nomen, cognomen, qualitates, domicilium Matrinæ,* qui avec NN. *nomen, cognomen illius qui infantem invenit,* ont ſigné, *vel* déclaré ne ſçavoir ſigner, de ce interpellés.

Formula deſcriptionis, cum ſuppletæ fuerunt Baptiſmi cœremoniæ.

L'AN mil .... le .. jour du mois de ... je N. Curé, *vel* Vicaire de la Paroiſſe de N. en la Ville de ... *vel* Village de .... ſouſſigné, ai ſuppléé les céremonies du Baptême à un garçon, *vel* une fille, à qui on a impoſé le nom de N. *vel* les noms de NN. *nomen vel nomina*, Fils *vel* Fille de NN. *nomen, cognomen, conditio Patris*, & de NN. *nomen, cognomen Matris*, ſon Epouſe, demeurans en cette Paroiſſe, *vel* ſur la Paroiſſe de .... né *vel* née le ..... *annotetur hora, dies, menſis, annus nativitatis infantis*, qui a été ondoyé, *vel* ondoyée par NN. *nomen Obſtetricis aut illius à quo undatus eſt infans*, le ... *deſignetur dies, menſis, annus quo undatus eſt*, à cauſe du danger de mort, *vel* par permiſſion de Monſeigneur l'Evêque. Le Parrain NN. *nomen, cognomen, conditio, domicilium Patrini.* La Marraine NN. *nomen, cognomen, conditio, domicilium Matrinæ*, qui ont ſigné, *vel* déclaré ne ſçavoir ſigner, de ce interpellés.

Formula deſcriptionis, cum ex licentiâ D. Epiſcopi undatus eſt infans.

L'AN mil .... le . . jour du mois de . . je N. Curé, *vel* Vicaire de la Paroiſſe de N. en la Ville de ..... *vel* Village de .... ſouſſigné, ai ondoyé dans l'Egliſe Paroiſſiale, *vel* dans la Chapelle de. . . . *vel* du Château de .... ſuivant la permiſſion de Monſeigneur l'Evêque en datte du .... *dies*, *menſis*, *annus licentiæ D. Epiſcopi*, un garçon, *vel* une fille, né *vel* née aujourd'hui, *vel* hier, *dies*, *menſis*, *annus nativitatis*, du légitime mariage de NN. *nomen*, *cognomen*, *conditio Patris*, & de NN. *nomen*, *cognomen Matris*, demeurans en cette Paroiſſe, *vel* ſur la Paroiſſe de . . . en préſence du Pere & de NN. & NN. *nomina*, *cognomina*, *qualitates & domicilium teſtium*, qui ont ſigné, *vel* déclaré ne ſçavoir ſigner, de ce interpellés.

Forma juramenti Obſtetricis.

JE *N.* promets à Dieu le Créateur Tout-puiſſant, & à vous, Monſieur, que je m'acquitterai avec le plus de fidélité & de diligence qu'il me ſera poſſible de la charge que j'entreprends, d'aſſiſter les femmes dans leurs couches : que je ne révélerai jamais les ſecrets des familles, ni des perſonnes que j'aſſiſterai : que j'apporterai tous mes ſoins pour empêcher qu'il n'arrive aucun accident à la mere ni à l'enfant ; & que ſi je vois quelque danger, j'appellerai des Médécins, des Chirurgiens,

ou des femmes expérimentées en cette fonction, pour ne rien faire que par leurs avis & avec leurs ſecours.

Je promets que je n'uſerai point de ſuperſtition, ſoit par parole, ſoit par ſigne, ſoit par quelqu'autre maniere que ce ſoit, & que j'empêcherai de tout mon pouvoir que l'on en uſe : & que je ne ferai rien par vengeance ou par mauvaiſe affection ; mais que comme une femme de bien, vraie Chrétienne & Catholique, je procurerai autant qu'il me ſera poſſible, en tout & par tout, le ſalut corporel & ſpirituel, tant de la mere, que de l'enfant, ainſi Dieu me ſoit en aide.

Archidiaconus, vel Decanus, aliuſvè recipiens ſubjungat :

Vous le jurez & promettez ainſi ?

Obſtetrix reſpondeat : Oüi, Monſieur, je le jure & promets.

Tunc proferat Decanus, vel Parochus, aliuſvè recipiens ſanctum Evangelium ; illique Obſtetrix manum apponat, idque deoſculetur.

His peractis recipiens juramentum, mulieris nomen & diem præſtiti ab eâ juramenti, deſcribet ſeorſim in aliquâ parte Libri Baptiſmalis, vel in Regiſtris Fabricarum, de quo fient Litteræ.

Formula pro deſcriptione juramenti Obſtetricis.

L'AN mil.... le.. du mois de..... NN. *nomen, cognomen Obſtetricis*, Femme de NN. *nomen, cognomen, conditio Mariti, vel* Veuve de NN. *nomen, cognomen, conditio defuncti Mariti*, de cette Paroiſſe,

a été reçûe pour exercer l'Office de Sage-femme, & a fait ſerment entre les mains de N. ſuivant la forme preſcrite dans le Rituel, en foi de quoi, j'ai ſigné le préſent Acte les jour & an que deſſus.

Formula pro inſcribendis nominibus eorum qui confirmati ſunt.

L'AN mil.... le.. jour du mois de.... ont été confirmés dans l'Egliſe de N. Diocèſe de N. par Monſeigneur l'Illuſtriſſime & Révérendiſſime Evêque d'Arras, *vel* Monſeigneur N. Evêque de NN. *hìc deſcribantur nomina, cognomina, ætas Confirmatorum, etiam nomina & cognomina eorum Patrum & Matrum.*

Formula denunciationis Bannorum in ordine ad futurum Matrimonium.

DE l'autorité de Notre-Mere la ſainte Egliſe, nous proclamons les Bans de Mariage entre *NN. declarando nomen, cognomen, qualitates, ſeu genus profeſſionis, Parochiam, ſeu domicilium facti futuri Sponſi,* Fils de *NN.* & de *NN. exprimantur nomen, cognomen, qualitates Patris & Matris futuri Sponſi affidati*, de cette Paroiſſe, *vel* de la Paroiſſe de *N.* d'une part : & *NN. declarando nomen, cognomen, Parochiam, ſeu domicilium facti futuræ Sponſæ affidatæ*, Fille de *NN.* & de *NN. exprimantur nomina, cognomina, qualitates Patris & Matris futuræ Sponſæ affidatæ*, de cette Paroiſſe, *vel* de *N.* d'autre part; afin que s'il y a quelque Perſonne qui y

ait interêt, ou qui ait connoiſſance qu'il y ait parenté, affinité, ou quelqu'autre empêchement légitime, pour lequel le Mariage ne ſe pût & ne ſe dût accomplir, il ait à nous le déclarer, ſous peine d'excommunication.

Quòd ſi partes ſpem haberent ſuper uno, aut altero Banno diſpenſationem obtinendi, tunc de eo monebit populum Parochus, ſubjungendo : c'eſt pour la premiere, *vel* la ſeconde & derniere publication, attendu que les Parties eſpérent obtenir diſpenſe des deux autres, *vel* de la troiſiéme.

Formula teſtimonii pro denunciatione Bannorum Matrimonii.

JE ſouſſigné Prêtre, Curé, *vel* Vicaire, de la Paroiſſe de N. Diocèſe d'Arras, certifie avoir publié au Prône de la Meſſe Paroiſſiale, par trois Dimanches, *vel* Fêtes, conſécutifs, ſçavoir le ... le ... le ... les Bans du futur Mariage entre NN. *qualitates*, *&c.* de cette Paroiſſe, *vel* de la Paroiſſe de N. & NN. de cette Paroiſſe, *vel* de la Paroiſſe de N. ſans qu'il ſe ſoit trouvé aucun empêchement, ni fait aucun oppoſition. Fait à ... le ... jour du mois de ... de l'an mil, &c.

Si partes, aut una ex iis ætatem à lege pro majoritate requiſitam non attigerint, poſt nomen & qualitates addendum eſt Fils mineur, *vel* Fille mineure, de NN. & de NN. *exprimendo qualitates & domicilium.*

Si verò hanc ætatem attigerint, & inſuper habeant Patrem & Matrem; tunc exprimentur nomina, cognomina,

qualitates & domicilium Patris & Matris ; addeturque ſimpliciter, Fils majeur, *vel* Fille majeure, de NN. & de NN.

Si partes parentibus orbatæ ſint, addetur Fils, *vel* Fille, de défunt, *vel* défunte, NN.

Si una è partibus vidua ſit, poſt nomen ipſius addetur Veuf, *vel* Veuve, de NN.

Deniquè nullum concedendum denunciationis Bannorum teſtimonium, niſi elapſis viginti quatuor horis, ab ultimâ Bannorum denunciatione.

Formula Teſtimonii denunciationis Bannorum cum licentiâ nubendi in Parochiâ extraneâ.

JE ſouſſigné Prêtre, Curé de la Paroiſſe de N. Diocèſe d'Arras, donne par ces Préſentes pouvoir à Mr. le Curé de N. de fiancer & marier NN. de cette Paroiſſe, *vel* de la Paroiſſe N. avec NN. de la Paroiſſe de N. *vel* de ma Paroiſſe, déclarant que les Bans de leur futur mariage ont été publiés au Prône de la Meſſe Paroiſſiale par trois Dimanches, *vel* Fêtes, ſçavoir le... le... le... ſans qu'il ſe ſoit découvert aucun empêchement, ni fait aucune oppoſition ; déclarons en outre qu'ils n'ont pas encore été mariés.

Vel ſi matrimonio juncti fuerunt, qu'ils ſont libres par le décès de N. & qu'ils ont l'âge requis & le conſentement de leurs Parens, Tuteurs ou Curateurs, *vel* qu'ils ont eu diſpenſe d'un *vel* pluſieurs Bans, *& ſi aliquod*

eſſet affinitatis, aut conſanguinitatis impedimentum, qu'ils en ont été valablement diſpenſés. En foi de quoi, j'ai ſigné ces Préſentes à .... ce .. jour du mois de .... l'an mil ....

Nota quòd præcedens Teſtimonium, in aliquo peculiari Regiſtro ſeu Codice penès Parochum depoſito deſcribi, & à Parocho ſubſcribi debeat, tam in Parochiâ extraneâ, quàm in propriâ.

Formula pro deſcriptione facultatis quam Parochus conceſſit alicui Sacerdoti ad Matrimonium in ſuâ Parochiâ celebrandum.

CUm Parochus commiſerit Sacerdotem à Vicario diſtinctum, ad celebrandum Matrimonium cui adeſſe non poterit, hanc licentiam in Regiſtro formâ ſequenti deſcribet.

JE ſouſſigné Prêtre, Curé de N. donne pouvoir à Maître N. Prêtre, *ipſius qualitates*, de célébrer le futur Mariage entre NN. & NN. En foi de quoi, j'ai ſigné le préſent Acte le .. de l'année mil .....

Formula pro deſcriptione Matrimoniorum.

L'An mil ..... le .... du mois de .. après la publication des Bans du futur Mariage faite en cette Egliſe au Prône de la Meſſe Paroiſſiale le .. le .. le ..

ſans qu'il ſe ſoit trouvé aucun empêchement, ou fait aucune oppoſition, entre NN. âgé de.. *deſignando ætatem, qualitates & domicilium Sponſi*, Fils de NN. & de NN. *annotentur nomina, qualitates Patris & Matris unà cum domicilio*, & NN. âgée de.. Fille de NN. & de NN. *deſcribantur nomina & qualitates Patris & Matris Sponſæ*, de cette Paroiſſe, je ſouſſigné Curé, *vel* Vicaire, de N. ai reçû en cette Egliſe leurs promeſſes & conſentement mutuel de Mariage, & leur ai donné la Bénédiction nuptiale avec les cérémonies preſcrites par la ſainte Egliſe, *ſi Patres aut Matres, Tutores, aut Curatores, præſentes eſſent, deſcribentur eorum nomina, qualitates & domicilium, incipiendo à nominibus parentum, Tutorum aut Curatorum Sponſi, hoc modo :* préſent & conſentant NN. & encore en préſence de NN. témoins, *addendo eorum qualitates & domicilium*, leſquels nous ont atteſté ce que deſſus ſur le domicile, l'âge & la qualité deſdites Parties, & ont ſigné avec l'Epoux & l'Epouſe, *vel* ont déclaré ne ſçavoir ſigner, de ce interpellés.

Si una è partibus contrahentibus vidua ſit, poſt ipſius nomen, addatur Veuf de NN. *vel* Veuve de NN. *exprimendo pro Sponſo nomen, cognomen, qualitates Uxoris defuncti, & pro Sponſâ nomen, cognomen, qualitates Mariti defuncti.*

Si Patres aut Matres, Tutores vel Curatores partium abſentes forent, in deſcriptione agatur mentio de conſenſu ſcripto ab iis conceſſo, hoc modo : Vû le conſentement par écrit de NN. Pere & Mere, Tuteur, *vel* Curateur, de l'Epoux, *vel* de l'Epouſe, paſſé pardevant Notaires

à .... en datte du .... du mois de ... de la préſente année.

Si una è partibus, è Parochiâ aut Diœceſi extraneâ, oriunda ſit, mentio de eo agatur formâ ſequenti.

L'an mil ..... le ... du mois de ... après la publication des Bans du futur Mariage faite au Prône de la Meſſe Paroiſſiale le .. le .. le ... tant en cette Egliſe, qu'en celle de *N.* ſans qu'il ſe ſoit trouvé aucun empêchement, ou fait oppoſition, ainſi qu'il m'a paru par le Certificat du Sieur Curé, *vel* Vicaire, de *N.* en datte du .. de .. ſigné *NN.* (*Si hæc Parochia alienæ foret Diœceſis*) *addatur* & dûement légaliſé par Monſeigneur l'Evêque, *vel* l'Archevêque de N. *vel* par Mr. *N.* Vicaire-Général de Monſeigneur l'Evêque, *vel* l'Archevêque, de *N.* entre *NN.* âgé de ... &c. *ut ſuperiùs*, Fils de *NN.* & de *NN. hìc conditio eorum ſicut & domicilium*, de la Paroiſſe de *N.* Diocèſe de *N.* d'une part; & *NN.* âgée de ... Fille de *NN.* & de *NN.* &c. *ut ſuperiùs*, de cette Paroiſſe, je ſouſſigné Curé, *vel* Vicaire, de *N.* ai reçû ... *cætera ut ſuperiùs.*

Si obtenta fuerit diſpenſatio ſuper uno aut altero Banno, utendum formâ ſequenti.

L'an mil ... le .. du mois de .. après la publication d'un *vel* deux Bans de futur Mariage faite &c. entre &c. Monſeigneur l'Evêque d'Arras les ayant diſpenſé des deux autres Bans, *vel* du troiſiéme, comme il paroît par l'Acte de diſpenſe du ... du mois de ... ſigné NN. & qui eſt reſté entre mes mains, je ſouſſigné Curé, &c. *ut ſuperiùs.*

Si diſpenſatum fuerit ſuper aliquo impedimento, mentio agatur de diſpenſatione, hoc modo.

L'an mil .... le.. &c. *uti ſuperiùs*, ſans qu'il ſe ſoit trouvé d'autre empêchement que, *deſignetur impedimentum, v. g. conſanguinitatis, affinitatis in 2°. 3°. vel 4°. gradu* ; duquel empêchement ils ont été diſpenſés par un Bref de Notre Saint Pere le Pape, fulminé à l'Officialité d'Arras par Sentence du .... du mois de .... *vel ſi diſpenſatio fuerit à D. Epiſcopo conceſſa*, dont les Parties ont été diſpenſées par Monſeigneur l'Evêque d'Arras, comme il appert par ſes Lettres du.... du mois de.. ſignées *NN.* ſcellées de ſon ſceau, contreſignées par ſon Secrétaire, qui eſt demeurée, *vel* ſont demeurées entre mes mains, je ſouſſigné Curé, &c. *ut ſuperiùs.*

Cùm Sacerdos alius à Parocho, aut Vicario, Matrimonium celebraverit, deſcriptionem condet modo ſequenti.

L'an.... le .. après la publication &c, je ſouſſigné Prêtre, avec la permiſſion de Me. *NN.* Curé de cette Paroiſſe, ai reçû, &c. *uti ſuperiùs.*

Cùm celebratur Matrimonium virtute Commiſſionis ſpecialis D. Epiſcopi, cum diſpenſatione ſuper domicilio, mentio agenda de eo eſt, hoc modo.

L'an.. le.. &c. après la publication &c. je ſouſſigné Prêtre, Curé, *vel* Vicaire, en vertu d'une Commiſſion par écrit, & diſpenſe de domicile accordée aux Parties par Monſeigneur l'Evêque d'Arras, en datte du.... qui eſt demeurée entre mes mains, ai reçû &c. *ut ſuperiùs.*

Si partes ante Matrimonii celebrationem illegitimos habuiſſent liberos, qui legitimi per ſubſequens Matrimonium redderentur, nulla pro eorum legitimatione peculiaris agetur cæremonia, ſed ſolâ Patris & Matris recognitione legitimabuntur, & ad calcem deſcriptionis Matrimonii addetur quod ſequitur.

Et leſdits *NN.* & *NN.* ont reconnu pour leur enfant *N. nomen baptiſmi*, né *vel* née le .... du mois de ... l'an mil .... & baptiſé *vel* baptiſée le .... du mois de .. l'an mil .... en la Paroiſſe de *N.* dont ils ont requis Acte.

Inſtrumentum illud ſubſcribet Parochus unà cum partibus ſi ſcribere ſciant.

Formula inſcribendi ſepulturas mortuorum.

L'AN mil .... le .. du mois de ... le Corps de NN. (*venerandi nomen, cognomen & conditionem perſonæ*) décéde *vel* décédée aujourd'hui *vel* hier, en cette Paroiſſe, âgé *vel* âgée de ... ans (*ſi Sacramenta Eccleſiæ recepit*) muni, *vel* munie des Sacremens de l'Egliſe, a été inhumé dans le Cimetiére, *vel* en cette Egliſe, par moi Curé, *vel* Vicaire, ſoußigné, en préſence de NN. & NN. qui ont ſigné, *vel* déclaré ne ſçavoir ſigner, de ce interpellés.

Si defunctus foret extraneus, conficientur Actus modo quo ſequitur.

L'An mil ..... le .... du mois de ... le Corps d'un homme, *vel* d'une femme, *vel* d'un garçon, *vel* d'une

d'une fille, qui a déclaré avant ſa mort s'appeller NN. *deſcribatur nomen, &c.* né *vel* née, à . . . . . *deſignetur locus nativitatis ac Diœceſis, ætas & conditio ſi ſciatur,* a été inhumé &c. *ut ſuperiùs.*

Si ignoretur nomen hujus extranei, veluti ſi repertus fuiſſet mortuus, Actus conficiatur modo quo ſequitur.

L'an . . . . le . . . &c. a été inhumé dans le Cimetiere, *vel* dans l'Egliſe de cette Paroiſſe, un homme, *vel* une femme, *vel* un garçon, *vel* une fille, inconnu, *vel* inconnue, qu'on a trouvé mort, *vel* morte, ayant ſur ſoi telles marques de Chrétien-Catholique, *v. g. ſacrum numiſma, Liber devotionis, Roſarium, &c.* vêtu de . . . qui paroiſſoit avoir environ l'âge de . . . ans, de ſtature ou grandeur d'environ . . pieds, ayant les cheveux noirs, *vel* blonds, &c.

Verùm antequàm Parochus ad ſepulturam cadaverum repertorum procedat, accuratè ab eo ſerventur quæ dicta ſunt pag. 230. & 231.

Formula pro translatione Corporis ex unâ Parochiâ in aliam.

L'AN . . . le . . &c. le Corps de NN. *nomen, cognomen ac qualitates defuncti, vel defunctæ,* mort *vel* morte en cette Paroiſſe le . . âgé, *vel* âgée, de . . ans, muni, *vel* munie, des Sacremens de l'Egliſe, a été tranſporté de cette Paroiſſe en l'Egliſe de . . . . pour y être inhumé, en préſence de NN. & de NN. *nomina, cognomina & qualitates teſtium,* qui ont ſigné, *vel* déclaré ne ſçavoir ſigner, de ce interpellés.

Formula pro receptione translati Corporis.

L'AN . . le . . &c. le Corps de NN. *nomina*, *cognomina*, *qualitates defuncti*, *vel defunctæ*, âgé *vel* âgée de . . ans, mort *vel* morte le . . . a été apporté de la Paroiſſe de . . . & enterré au Cimetiere, *vel* en l'Egliſe de cette Paroiſſe, par moi Curé, *vel* Vicaire, *vel* Prêtre, ſouſſigné, en préſence de NN. & NN. *nomina*, *cognomina*, *qualitates teſtium*, qui ont ſigné, *vel* déclaré ne ſçavoir ſigner, de ce interpellés.

Formula pro deſcriptione ſepulturæ Parvulorum.

L'AN . . . le . . &c. le Corps de N. *nomen*, Fils *vel* Fille de NN. *nomina*, *cognomina*, *qualitates Patris*, & de NN. *nomina*, *cognomina Matris*, de cette Paroiſſe, décédé *vel* décédée le . . a été inhumé dans le Cimetiere *vel* en l'Egliſe de cette Paroiſſe, par moi Curé, *vel* Vicaire, *vel* Prêtre, ſouſſigné, en préſence de NN. *nomina*, *cognomina*, *qualitates teſtium*, qui ont ſigné, *vel* déclaré ne ſçavoir ſigner, de ce interpellés.

Cùm infans lacteus extrà domum paternam apud nutricem defunctus fuerit, poſt nomina, cognomina, qualitates & domicilium Patris & Matris deſcribetur, décédé *vel* décédée le . . chez NN. ſa nourrice, Epouſe *vel* Veuve de NN. de cette Paroiſſe, &c.

Si infans ſit ſpurius, extractum Baptiſmi illius à Parocho ſedulò quærendum, ut huic in deſcriptione ſepulturæ ſe ſe conformet. Si verò reperiri non poſſit, cautè vitandum eſt, ne illius famæ labes aſpergatur; ideòque deſcribetur nomen Baptiſmi & cognomen infantis, abſque ullâ enunciatione illius cujus eſt Filius, niſi Pater & Mater eum tanquam propriam prolem in ſcriptis agnoverint.

Quòd ſi ſola Mater præſens eſſet, nulla de Patris nomine mentio habenda eſt, niſi adſit Judicis ſententia quâ Pater declaratur, utì dictum eſt ubi de deſcriptione Baptiſmi ſpurii. De cætero præſens ſervabitur Formula, addendo, in quantùm fieri poterit reſpectu parvuli incogniti, à quibus & à quo tempore alendum eum nutrix ſuſceperit.

Formula pro Extracto Baptiſmi, Matrimonii aut Sepulturæ mortuorum.

EXtrait du Regiſtre des Baptêmes, Mariages & Sépultures de l'Egliſe Paroiſſiale de N. Diocèſe d'Arras:

Deindè de verbo ad verbum deſcribetur Actus, pro ut jacet in Regiſtro.

L'an ... &c. *ut infrà*, je ſouſſigné Curé, *vel* Vicaire, de l'Egliſe Paroiſſiale de N. certifie que le préſent Extrait eſt véritable, & tiré mot à mot dudit Regiſtre, ſans y avoir rien ajouté ni diminué, en foi de quoi j'ai ſigné le .. jour du mois de .. l'an mil &c.

Formula litterarum teſtimonialium pro iis qui ad primam Tonſuram promoveri cupiunt.

ILluſtriſſimo & Reverendiſſimo in Chriſto Patri & Domino D. NN. Epiſcopo Atrebatenſi, NN. Rector Eccleſiæ Parochialis N. de N. veſtræ Diœceſis, obedientiam & reverentiam. Fidem facio dilectum in Chriſto NN. è Parochiâ meâ, qui ut in Clerum coaptetur humiliter Matris Eccleſiæ gratiam, ac Reverentiæ veſtræ indulgentiam ſollicitat, è legitimo matrimonio NN. (*nomina, cognomina Patris & Matris deſcribet*) prodiiſſe, (Confirmationis Sacramento conſignatum fuiſſe) ætatis annum... ut excerptum Regiſtri Baptiſmalis præſentibus annexum docet, attigiſſe, Catholicæ fidei rudimenta memoriâ tenere, legendi & ſcribendi peritiam habere, prædictam Eccleſiam Scholas & Catechiſmum frequentare, ſacrum Pœnitentiæ tribunal ſæpè ſæpius adire, ſanctiſſimum Euchariſtiæ Sacramentum identidem recipere, pium, modeſtum, docilem (& parentibus obedientem) eſſe, nulloque canonico impedimento aſtringi quominùs Clericali militiæ adſcribatur, in quorum teſtimonium præſentibus litteris dignitati veſtræ pro primo examine afferendis ſubſcripſi, anno... die.. menſis.

Nota quòd ſi primâ Tonſurâ donandus, jam parentibus eſſet orbatus, aut Confirmationis Sacramento nondùm conſignatus, hæc omittenda eſſent quæ intrà parentheſim reperiuntur.

Formula denuntiationis in Ordine ad Subdiaconatum.

VOus êtes avertis que Maître NN. Fils de NN. & de NN. ſon Epouſe, doit ſe préſenter à Monſeigneur l'Evêque d'Arras, pour être ordonné Soudiacre; ſi on a connoiſſance qu'il ſe ſoit obligé par promeſſe de mariage, qu'il ſoit chargé de grandes dettes, qu'il ſoit engagé à rendre compte du maniment de grandes ſommes d'argent, ou qu'il y ait quelque défaut conſidérable dans ſa vie & dans ſes mœurs qui ne convienne pas, ou qui ſoit contraire à la ſainteté de l'État Eccléſiaſtique, qu'on ait à nous le faire ſçavoir; & qu'on prenne garde de ne point agir en cela parprévention, par haine ou par quelqu'autre paſſion; mais par vûe de plaire à Dieu, & de contribuer à l'honneur de l'Egliſe. C'eſt le premier, *vel* le ſecond, *vel* le troiſiéme Ban.

Quòd ſi ſpurius eſſet is qui ad Subdiaconatum promoveri contendit, omittantur hæc verba (ſon Epouſe) *& ad promulgationem Bannorum ipſius non procedetur, niſi obtentâ priùs ſuper defectu natalium diſpenſatione.*

Si autem promoveri debeat, non ſub Titulo Eccleſiaſtico, ſed ſub Titulo patrimonii, qui ſit promulgandus, addentur quæ ſequuntur.

On préſente pour ſon Titre une donation à lui faite, *vel* un Acte de partage de ſes biens patrimoniaux, *vel* un Contrat de conſtitution de rente, *vel* une acquiſition, dont je vais vous faire la lecture.

Tùm legit.

Je vous avertis que s'il y a quelqu'un qui ait connoiſſance que la donation, *vel* rente, *vel* héritage, *vel* acquiſition, ne ſoient point à lui, ou à ceux qui lui en ont fait la donation, ou que les héritages, acquiſitions, donation, *vel* rente, ſoient hypothequés ou autrement engagés, enſorte que le Titre ne puiſſe valoir franc & quitte de toutes charges cent livres de rente, il ait à nous en donner avis.

Formula litterarum pro factâ denunciatione Bannorum in Ordine ad Subdiaconatum.

ILluſtriſſimo ac Reverendiſſimo &c. *ut ſuperiùs.*

Fidem facio me tribus diebus Dominicis, aut feſtivis, juxtà Diœceſeos Regulas, videlicet.. *deſignabit tres dies Dominicales, aut Feſtivos in quibus Banna promulgavit*, infrà Miſſarum ſolemnia Clero, populoque denuntiaſſe dilectum in Chriſto Magiſtrum NN. Acolythum veſtræ Diœceſis, Eccleſiæ noſtræ ſollicitudini adſcriptum, ſub beneplacito veſtro ad ſacrum Subdiaconatûs Ordinem humiliter poſtulare promoveri, litteraſque obligatorias ejus Tituli, primâ prædictarum Dominicarum publicaſſe, nemine reclamante aut impediente. Prætereà teſtor ipſum, ex quo in Acolythorum numerum relatus eſt, canonicè vixiſſe, Dominicis & Feſtivis diebus in Choro ejuſdem Eccleſiæ noſtræ Divinis Officiis intereſſe, ac functiones ſuas obire, ſacramque Communionem, ſaltem in præcipuis anni feſtivitatibus, in ordine ſuo Eccleſiaſtico infrà Miſſarum ſolemnia ſumere conſueviſſe, nulloque canonico impedimento innodari

quominùs prædictum Subdiaconatûs Ordinem recipiat, in quorum teſtimonium, &c. *ut ſuperiùs.*

Curabunt Parochi ut præfatas litteras teſtimoniales non tradant, niſi clauſas & elapſis à publicatione viginti quatuor horis: & ſi quædam facta fuiſſet oppoſitio, citò citiùs D. Epiſcopum, aut Vicarios ejus Generales de eâ moneant.

Formula deſcriptionis Litterarum Vicarii.

UT tollatur omnis dubitandi locus de validitate Matrimoniorum quæ à Vicario celebrantur, Litteras ipſi à D. Epiſcopo conceſſas, accuratè Parochus deſcribet in ſpeciali aliquo Regiſtro; idem etiam obſervabit ipſe Parochus reſpectu Commiſſionis ſpecialis celebrandi Matrimonia, quam Vicario ſuo conceſſerit. In majoribus Parochiis ubi plures ſunt Sacerdotes habituati, eodem modo ſe gerent Parochi reſpectu eorum quos ad munus illud obeundum deputaverint.

L'an... le.. du mois de... vû les Lettres données par Monſeigneur l'Evêque d'Arras en datte du..... ſignées *NN.* & plus bas *NN.* Secrétaire, par leſquelles il donne pouvoir à Maître *NN.* Prêtre du Diocèſe de *N.* d'adminiſtrer les Sacremens, entendre les Confeſſions des fidéles & faire les autres fonctions de Vicaire en la Paroiſſe de *N.* je ſouſſigné, Curé de ladite Paroiſſe, ai donné & donne en mon particulier audit Maître *NN.* commiſſion & pouvoir de célébrer, en mon abſence & à mon défaut, les Mariages qui

ſe feront dans ma Paroiſſe. En foi de quoi j'ai ſigné le préſent Acte les jour, mois & an que deſſus.

Formula licentiæ peccata ſua confitendi alteri, quàm proprio Parocho, aut Vicario.

JE permets à *NN.* mon Paroiſſien, de ſe confeſſer pour cette Pâque à tout Prêtre approuvé dans le Diocèſe par Monſeigneur l'Evêque. Fait à . . . ce . . du mois de . . . l'an mil &c.

Formula Litterarum teſtimonialium de Catholicitate.

JE ſouſſigné Prêtre, Curé de la Paroiſſe de *N.* certifie que *N. addendo qualitates ipſius*, de cette Paroiſſe, fait profeſſion de la Religion Catholique, Apoſtolique & Romaine, ainſi qu'il paroît par les actes extérieurs qu'il en fait, & ſpécialement par ſon aſſiſtance à la ſainte Meſſe, & par le ſoin qu'il a de s'approcher des Sacremens de Pénitence & d'Euchariſtie. Donné à . . ce &c.

Formula Litterarum teſtimonialium de vitâ & moribus.

JE ſouſſigné Prêtre, Curé de *N.* certifie que *N. addendo ipſius qualitates*, de cette Paroiſſe, eſt de bonne réputation, de converſation honnête & de bonnes

mœurs,

mœurs, & fait profeſſion de la Religion Catholique, Apoſtolique & Romaine. Fait à . . . le &c.

De Inquisitione pro dispensatione ſuper impedimento Matrimonii ex cognatione proveniente.

CUM perſonæ quæ Matrimonio jungi volunt, ſe mutuò cognatione attingunt in uno è gradibus prohibitis, ſuper quibus diſpenſare poteſt DD. Epiſcopus, ipſi porrigendus eſt ſupplex libellus in quo exponantur cognationis gradus, qui inter eas ſunt; rationes quibus nituntur ad diſpenſationem poſtulandam, earum conditio & ſtatus, id eſt nùm divites, aut pauperes, ut de factis in libello ſupplice contentis adhibeatur inquiſitio, ſicque eorum veritas dignoſcatur.

Hæc autem inquiſitio fieri debet à Decano Chriſtianitatis, vel alio Presbytero, cui hanc curam demandaverit D. Epiſcopus, aut Vicarius Generalis, per mandatum in libello ſupplice deſcriptum. Atque ut ii, quibus inquiſitionis faciendæ munus injungetur, in requiſitis formulis non peccent, regulas ſequentes obſervabunt.

1°. Commiſſarius, die & horâ ad inquiſitionem exequendam conſtitutis, duas perſonas ſupplices audiet & ad minùs duos teſtes, qui certum de cognationis gradu inter ſupplices exiſtente teſtimonium præſtent; omnes jurejurando adiget ad fidele teſtimonium veritati præſtandum, ut infrà notabitur.

2°. Si ſupplices faterentur in libello ſupplice ſe ſimul carnale commercium habuiſſe, Commiſſarius ab utroque poſcet, nùm cognoſcerent, aut ignorarent impedimentum quod inter eos reperitur, & an non carnalem copulam inter ſe habuerint, ut faciliùs diſpenſationem obtinerent.

3°. Legendus eſt ſupplex libellus unicuique è ſupplicibus ac teſtibus, & ſumma eorum depoſitionum cadere debet ad capita in libello ſupplice enunciata, præcipuè ad paupertatem, ætatem, religionem ſupplicum, & ad rationes quas habent Matrimonium ſimul contrahendi, denique ad gradum cognationis qui inter eos reperitur, & eorum Genealogia formâ ſequenti conficietur.

PIERRE.

1. Jacques.	1. Matthieu.
2. Catherine.	2. Jean.
3. Jean.	3. Marie.
4. Thereſe.	4. François.

4°. Commiſſarius attentè recipiet depoſitiones teſtium, de rationibus diſpenſationis obtinendæ, & motivis canonicis in libello ſupplice enunciatis; eaſque fideliter abſque ullâ immutatione deſcribet.

5°. Recipiendæ non ſunt depoſitiones quæ à teſtibus ſcripto afferrentur, ſed fieri debent proprio ore, juxtà Legum Statuta.

6°. Cùm recepta fuerit depoſitio, legenda eſt teſti, ad ſciendum an in eâ perſtet, & nùm aliquid immutare, addere, aut minuere velit.

7°. Teſtes & Commiſſarius, unicuique depoſitioni

chirographum apponere debent ; quòd ſi teſtis ſcribere neſciat, de eo mentio habeatur.

8°. Commiſſarius, inquiſitione factâ, eam ſub involucro viâ fideli ad Epiſcopum, aut Vicarium ejus Generalem remittet.

Formula Inquiſitionis.

LE . . du mois de . . mil . . . dans notre Maiſon Presbitérale (*vel in alio loco ſi id ferat occaſio*) avant, *vel* après midi, Nous Prêtre, Curé de .... Doyen de Chrétienté de . . . Commiſſaire député par Monſeigneur l'Illuſtriſſime & Révérendiſſime Evêque d'Arras, &c. *vel* par Monſieur . . . Vicaire Général de Monſeigneur l'Illuſtriſſime & Révérendiſſime Evêque d'Arras, ſuivant ſon Ordonnance du . . . rendue ſur la Requête préſentée par NN. NN. aux fins d'obtenir diſpenſe de l'empêchement canonique qui ſe trouve entre-eux, du trois au.... *vel* du quatre au.... & nonobſtant icelui, leur être permis de contracter mariage enſemble, les cérémonies de l'Egliſe obſervées ſuivant les ſaints Canons, avons pour l'exécution de ladite Ordonnance procédé à entendre les Supplians & Témoins ci-après nommés, ainſi qu'il ſuit.

Eſt comparu N. *hìc mentio agetur de nomine, cognomine, profeſſionis genere, ætate, domicilio ſupplicis*, lequel après ſerment par lui fait de dire vérité, & lecture à lui faite de la Requête qu'il a préſenté à Monſeigneur l'Evêque d'Arras, & de l'Ordonnance couchée en marge d'icelle, a dit .... *Hic interrogationibus de-*

poſitionem ſatisfacit ſupplex. Lecture à lui faite de ſes interrogatoires & réponſes, il a dit que ſes réponſes contiennent vérité, y a perſiſté & a ſigné, *vel* déclaré ne ſçavoir ſigner, de ce interpellé. *Deindè ipſe Commiſſarius ſubſcribet.*

Eadem ſervabuntur formalitates reſpectu ſupplicis alteriùs.

Enſuite nous avons procédé à l'audition des Témoins, ainſi qu'il ſuit.

Eſt comparu NN. premier Témoin produit par les Supplians (*nomen, cognomen, profeſſionis genus, ætas, domicilium teſtis*) lequel après ſerment par lui fait de dire vérité, & ſa déclaration de n'être parent, allié, ſerviteur, ni domeſtique des Parties, (*ſi teſtis ſit conſanguineus aut affinis Partium, exprimatur & in quo gradu*) a dit & dépoſé ſur le contenu en la Requête deſdits Supplians, & en l'Ordonnance de mondit Seigneur Evêque (*vel*) de mondit Sieur Vicaire-Général, du.. du mois de... dont lui avons fait lecture, que &c. *Hìc Commiſſarius recipit teſtis depoſitionem, & ſingula quæ ad Genealogiam ſpectant.*

Lecture à lui faite de ſa dépoſition, il a dit que ſa dépoſition eſt véritable en tout ſon contenu, y a perſiſté & a ſigné, *vel* déclaré ne ſçavoir ſigner, de ce interpellé.

Eædem etiam ſervabuntur formalitates pro alio vel aliis teſtibus.

Advertendum eſt Commiſſarium non teneri in ſuâ diſquiſitione ad audiendos teſtes à ſupplicibus præſentatos; verùm alios eligere poteſt ac etiam debet, cum legitima

ipſi ſubeſt ſuſpicio eos fuiſſe corruptos, ut veritati teſtimonium denegarent.

Deniquè Commiſſarius, omnibus interrogationibus ſupplicum, ac teſtium depoſitionibus ſcripto mandatis, & ſubſignatis, Genealogiam ſupplicum delineabit, quam cum ipſo ſupplices & teſtes ſubſcribent. Quo facto ſuam inquiſitionem claudet, eo quo ſequitur modo : Ainſi fait les jour, mois, an, & pardevant que deſſus. *Deindè ipſe ſubſcribet.*

Formula pro denunciandis Monitoriis.

CUm Parochus acceperit à Domino Epiſcopo, aut ab Officiali, vel Vices-gerente Officialis Monitorium in ſuâ Parochiâ denunciandum, illud tribus ſequentibus dominicis leget in Pronao, poſtquàm populum de Feſtis agendis, vel non agendis commonuerit, & dicet primâ die.

Nous avons reçû de Monſeigneur l'Evêque d'Arras, *vel* de Monſieur l'Official d'Arras, *vel* de Monſieur le Vice-gérent de l'Officialité d'Arras, un Monitoire, dont voici la teneur.

Tunc leget Monitorium integrè, & addet :

C'eſt pourquoi j'avertis ceux contre leſquels a été obtenu le Monitoire, tant les coupables, ou les complices, s'il y en a, que ceux qui par conſeil ou autrement ont connivé à ce dont eſt complainte, qu'ils aient à venir à ſatisfaction ; & ceux ou celles qui des faits ci-deſſus énoncés, ou partie d'iceux, circonſtances & dépendances, ont connoiſſance certaine & véritable, en

quelque façon que ce ſoit, qu'ils aient à le dire & révéler dans le temps porté audit Monitoire, autrement & à faute de ce faire, ils encourreront la peine de l'Excommunication.

Poſteà Pronao finem imponet.

Dominicâ ſequenti dicet:

Je vais aujourd'hui vous lire pour la ſeconde fois un Monitoire à nous adreſſé par Monſeigneur l'Evêque d'Arras, *vel* par Monſieur l'Official d'Arras, *vel* par Monſieur le Vice-gérent de l'Officialité d'Arras.

Mox leget Monitorium, cujus lectione perfectâ, addet ea quæ ſuperiùs pro primâ denunciatione fuerunt annotata.

Tertiâ die Dominicâ denique, dicet:

C'eſt pour la troiſiéme & derniere fois que je vais vous lire le Monitoire qui nous a été adreſſé par Monſeigneur l'Evêque d'Arras, *vel* par Monſieur l'Official d'Arras, *vel* par Monſieur le Vice-gérent de l'Officialité d'Arras.

Deindè Monitorium leget pro tertiâ vice, & ſubjunget.

J'avertis pour la derniere fois ceux contre leſquels a été obtenu le Monitoire, tant les coupables, que les complices, s'il y en a, que ceux qui par conſeil ou autrement ont connivé à ce dont eſt complainte, qu'ils aient à venir à ſatisfaction en dedans huit jours pour tout délai; & ceux & celles qui des faits ci-deſſus énoncés, ou partie d'iceux, circonſtances & dépendances, ont connoiſſance certaine & véritable, en quelque façon que ce ſoit, qu'ils aient à le dire & révéler en dedans

les mêmes huit jours pour tout délai, & leur déclarons qu'à faute de ce faire, Monſeigneur l'Evêque, *vel* M. l'Official, *vel* M. le Vice-gérent de l'Officialité, après avoir fait faire par notre miniſtere les monitions canoniques, ainſi qu'elles ont été faites, procédera contre eux par les cenſures eccléſiaſtiques, & ſe ſervira ſuivant la forme de Droit de la peine de l'Excommunication.

C'eſt la plus grande des peines que l'Egliſe puiſſe porter contre ſes enfans, puiſque celui qui eſt excommunié, eſt retranché de la ſociété des fidéles, & regardé comme un membre gangrené & pourri, qui n'appartient plus au Corps myſtique de JESUS-CHRIST; c'eſt-à-dire, à l'Egliſe Chrétienne. Cette ſéparation n'eſt pas ſeulement extérieure, lorſque la Sentence d'Excommunication eſt portée contre un homme vraiment coupable, ou rebelle à l'Egliſe. Ce que les Miniſtres de JESUS-CHRIST lient ici-bas juſtement, eſt en même-temps lié au Ciel, comme ce Dieu Sauveur nous en aſſure dans l'Evangile; & un excommunié n'eſt pas moins exclus de la gloire céleſte & condamné à l'enfer, tant qu'il ne vient point à reſipiſcence, que privé des biens ſpirituels communs à tous les enfans de l'Egliſe. C'eſt ce qui doit faire craindre à tous vrais fidéles les cenſures eccléſiaſtiques, & les engager, quand on en publie quelqu'une, à rentrer en eux-mêmes, pour examiner s'ils ſont les coupables que l'Egliſe veut punir, ou s'ils ne manquent point d'obéiſſance pour elle, en célant injuſtement ce qu'ils ſçavent des faits, dont elle a droit d'exiger la révélation.

Formula ad teſtificandam Monitorii promulgationem.

JE ſouſſigné Curé, *vel* Vicaire, de la Paroiſſe de N. certifie que j'ai publié par trois Dimanches conſécutifs; ſçavoir, le . . le . . . le . . au Prône de la Meſſe Paroiſſiale, & lû mot à mot, à haute & intelligible voix, le Monitoire obtenu à la Requête de N. complaignant que (*hic ſummatim exponet Monitorii objectum*) En foi de quoi j'ai ſigné le préſent Certificat à... (*deſignatur nomen Parochiæ*) le . . du mois de . . mil &c.

Nota quòd ſi poſt primam aut ſecundam promulgationem juridicè denunciaretur oppoſitio, eo fine ut à Monitorii promulgatione abſtineretur, tunc eſſet ſequenti formulâ utendum.

Je ſouſſigné Curé, *vel* Vicaire, de la Paroiſſe de N. certifie que j'ai publié une fois (*tali die Dominicâ, vel* deux fois le Dimanche de . . . & le Dimanche de . . . enſuivant, & lû mot à mot, à voix intelligible, le Monitoire obtenu à la Requête de N. complaignant que.. (*ſummatim exponet Monitorii cauſam...*) à laquelle publication s'eſt oppoſé par écrit à moi ſignifié ſelon les formes de la Juſtice N. (*deſignabuntur nomen & qualitates Interceſſoris, data interceſſionis, unà cum nomine Apparitoris*) ce qui m'a empêché de paſſer à la ſeconde, *vel* à la troiſiéme publication. En foi de quoi j'ai ſigné le préſent Acte à . . (*nomen Parochiæ*) ce . . . jour du mois de . . . l'an mil ... &c. *& inſtrumentum interceſſionis apud ſe retinebit, ut eâ ubi opus erit, uti poſſit.*

Quòd

Quòd ſi elapſis octo diebus poſt ultimam Monitorii promulgationem conceſſis, peteretur Sententiæ Excommunicationis emiſſio, eaque à D. Epiſcopo, aut Officiali, ſivè Vices-gerente Officialis, Parocho fulminanda mitteretur, tunc in Pronao Dominicâ ſequenti promulgabitur his verbis.

Nous vous avons fait lecture, par trois Dimanches conſécutifs, d'un Monitoire à nous adreſſé par Monſeigneur l'Evêque d'Arras, *vel* M. l'Official d'Arras, *vel* M. le Vice-gérent de l'Officialité d'Arras, obtenu à la requête de *N.* en complainte de (*ſummatim exponet factum in Monitorio enunciatum*) huit, *vel* quinze, *vel* .... jours ſe ſont écoulés depuis la derniere publication, & perſonne n'eſt venu à ſatisfaction, ni à révélation (*explorabit in Sententiâ, nùm conceſſa fuerit ſivè quia integra non fuit ſatisfactio, ſive quia ſufficientes non adfuerunt revelationes, &c. omniaque eloquetur juxtà Sententiæ tenorem*) N.. (*appellabit nomen illius cujus rogatu obtenta fuit Sententia*) ayant ſupplié Monſeigneur l'Evêque, *vel* M. l'Official, *vel* M. le Vice-gérent de l'Officialité, de prononcer Sentence d'Excommunication contre les coupables, & ceux qui par un ſilence obſtiné ont privé le Complaignant des connoiſſances néceſſaires au fait, *vel* aux faits dont eſt complainte, ladite Sentence nous a été envoyée ; & c'eſt avec la plus vive douleur que nous allons, en la fulminant, ſéparer & retrancher de la Communion des Fidéles, ceux qui l'ont mérité par leurs crimes, ou par leur déſobéiſſance aux ordres réïtérés de Notre-Mere la ſainte Egliſe.

Hìc leget de verbo ad verbum Sententiam Excommunicationis, ad cujus finem addet.

Nous vous déclarons de la part de Dieu & de la ſainte Egliſe, que les coupables dont eſt complainte, & qui ont refuſé par leur opiniâtreté & endurciſſement, de venir à réſipiſcence par refus de ſatisfaction, réparation, ou reſtitution envers les Complaignans, & ceux qui des faits expoſés au Monitoire, ou partie d'iceux, circonſtances & dépendances, ſçavent & ont connoiſſance certaine & véritable, en quelque façon que ce ſoit, ou qui en ſont fauteurs par conſeil, ſupport ou aide, ſont excommuniés & livrés à ſatan; & en conſéquence, ſont privés des droits qu'ils avoient comme Chrétiens ſur les biens communs de l'Egliſe; c'eſt-à-dire, les Sacremens, les Sacrifices, les Prieres & Suffrages publics & la ſépulture ſainte, juſqu'à ce qu'ils aient mérité d'être réconciliés par une ſincere pénitence; & quoique nous ne les dénoncions pas aujourd'hui par noms & par ſurnoms, nous les avertiſſons que ſi, privés qu'ils ſont devant Dieu de ces droits ſi précieux à tous vrais fidéles, ils ſont aſſez téméraires pour oſer en jouir aux yeux des hommes, ils ſeront coupables de ſacrilege.

Et ſi in Litteris expreſsè mandatum fuerit ut Excommunicatio majori cum ſolemnitate publicetur, v. g. cum extinctione candelæ & pulſu campanæ, tunc Sacerdos addet: Et comme ils perſiſtent dans leur obſtination & deſobéiſſance, nous allons en témoignage de l'horreur que nous concevons de leur crime, & de l'extrême triſteſſe que nous cauſe leur impénitence & leur rébellion, ajouter à l'anathême la lugubre cérémonie uſitée dans l'Egliſe de l'extinction du cierge & du ſon entrecoupé de la cloche, qui nous eſt la figure de la mort ſpirituelle de ces prévaricateurs.

Tùm Sacerdos, cum magno cordis mœrore & manifeſtâ vultûs triſtitiâ, cereum juſtæ magnitudinis accenſum ſibique à miniſtro traditum in terram projicit, pedibuſque extinguit, majore campanâ Eccleſiæ interim ſenſim & lugubriter tinniente : poſteà fideles admonet, ut Deum pro fratribus Excommunicatis humiliter deprecentur, ut cor eorum aperire & ad veram pœnitentiam perducere dignetur.

Formula denunciandi nominatim Excommunicatum.

CUm Parochus acceperit mandatum quempiam nominatim Excommunicatum denunciandi, antequàm illud exequatur, conabitur omni quo poterit modo, per privatas & paternas admonitiones cor illius ad obedientiam flectere. Verumtamen ſi nihil ab eo potuerit obtinere, eum publicè & nominatim Excommunicatum denunciabit modo ſequenti.

Nous avons reçû commandement de Monſeigneur l'Illuſtriſſime & Révérendiſſime Evêque d'Arras, de déclarer que *N.* (*exprimantur nomen, cognomen & domicilium ejus qui denunciandus eſt*) eſt excommunié par Sentence de Notre-Mere la ſainte Egliſe, à cauſe &c. (*exprimatur crimen propter quod Excommunicatione mulctatus eſt.*) *Deindè ſubjunget :* Et quoique nous l'ayons avertis charitablement pluſieurs fois de ſatisfaire à ſon devoir, il demeure toujours obſtiné & opiniâtre en ſes ſentimens ; pourquoi nous nous voyons contraints à regret d'exécuter le commandement de notre Supérieur.

Hic poterit Sacerdos, ſi neceſſarium aut utile judicet, exponere vim & effectum Excommunicationis, ut mox explanatum eſt; deindè dicet:

De la part & autorité dudit Seigneur Illuſtriſſime & Révérendiſſime Evêque d'Arras, nous déclarons ledit *N.* excommunié & retranché de la ſainte Egliſe, privé de ſes mérites, prieres & ſuffrages, & des Sacremens; & par conſéquent abandonné entierement à la puiſſance de l'ennemi de notre ſalut. En outre, & de la même autorité, nous défendons ſous peine d'excommunication à tous les Fidéles de le fréquenter, de le ſaluer, de converſer avec lui, ſoit dans l'Egliſe ou ailleurs, en public ou en particulier, ou en toute autre maniere que ce puiſſe être, ſauf dans les cas permis par la Loi; & cela juſqu'à ce qu'il vienne à réſipiſcence, & ſe ſoit fait abſoudre en la maniere accoutumée.

Si mandatum ferat denunciandi, etiam cum ſolemnitate ſonitûs campanæ & extinctionis candelæ, obſerveur eodem ritu quo ſuprà.

Formula publicandi reconciliationem Excommunicati nominatim, quando fuerit legitimè abſolutus.

NOus avons déclaré excommunié il y a ... (*exprimatur tempus*) *N.* (*exprimantur nomen, cognomen & domicilium Excommunicati.*) Mais Dieu par ſa miſéricorde ayant touché ſon cœur, il s'eſt ſoumis à l'obéiſſance de Notre-Mere la ſainte Egliſe, & s'eſt fait abſoudre de la Sentence juſtement portée contre lui

Par cette abſolution, il eſt rétabli en la Communion des Fidéles, & il leur eſt maintenant permis de le fréquenter, & de converſer avec lui comme auparavant. Prions le Seigneur que ce ſoit pour le ſalut de ſon ame, & pour le bien de l'Egliſe.

De excipiendo ægroti Teſtamento.

CUm Parochus, ſeu Sacerdos Deſerviens nominatim inſtitutus, vocabitur ad recipiendum Teſtamentum unius è ſuis Parochianis, eum eximiè adhortabitur ut in condendo Teſtamento, erga liberos & parentes juris æqualitatem exerceat; ne fortè brevi moriturus, injuriæ ipſis factæ, ac diſſidiorum quæ ex tali læſione in familiâ orirentur, Deo rationem reddat. Teſtamentum chartâ in locis ubi degit uſitatâ recipiet, nihilque interſcribet. Curabitque ut datæ, & ſummæ legatæ abſque notâ arithmeticâ, & abſque ullis verborum abbreviationibus deſcribantur.

Quòd ſi per accidens in Teſtamento quædam obrepat litura, tunc ſignaturâ Parochi & teſtium approbanda erit: quod idem ſervandum eſt, cùm verba quædam per indicium ad libri marginem referuntur.

Deſignabuntur etiam domus & cubiculum in quibus conditum eſt Teſtamentum, unà cum Parochiâ in cujus territorio ſita eſt domus; mentio habebitur de nomine, cognomine, ætate, qualitate, profeſſione & domicilio uniuſcujuſque teſtis. Annotabitur deniquè dies, menſis, annus & hora, in quibus ſuſceptum eſt Teſtamentum, exprimendo an ante vel poſt meridiem. Mortuo

teſtatore, Parochus ſine morâ remittet Teſtamentum authographum in manus vicinioris Notarii, ab eo acceptâ exoneratione.

Caveat imprimis ne in hâcce miniſterii ſui parte obeundâ, propriæ utilitatis ſuæ ſtudio impellatur; ac etiam ne ut turpis lucri ſtudioſus, res ſuas magis quam teſtatoris & hæredum egiſſe videatur, ſuadens ægroto, ſibi vel ſuæ Eccleſiæ plura dare, quam ipſe ſuâ ſponte daturus fuiſſet.

Extractum ex Edicto Regio menſis Auguſti anni 1735. de modo recipiendi Teſtamenta.

ARTICLE XXV.

LEs Curés ſéculiers & réguliers pourront recevoir des Teſtamens, ou autres diſpoſitions à cauſe de mort, dans l'étendue de leurs Paroiſſes, & ce ſeulement dans les lieux où les Coutumes ou Statuts les autoriſent expreſſément, en y appellant avec eux deux témoins; ce qui ſera pareillement permis aux Prêtres ſéculiers prépoſés par l'Evêque à la deſſerte des Cures pendant qu'ils les deſſerviront, ſans que les Vicaires ou aucunes autres perſonnes puiſſent recevoir des Teſtamens, ou autres diſpoſitions. N'entendons rien innover aux Réglemens & Uſages obſervés dans quelques Hôpitaux, par rapport à ceux qui peuvent y recevoir des Teſtamens, ou autres diſpoſitions à cauſe de mort.

ARTICLE XXVI.

Les Curés ou Deſſervans ſeront tenus incontinent après

la mort du Teſtateur, s'ils ne l'ont fait auparavant, de dépoſer le Teſtament, ou autre derniere diſpoſition qu'ils auront reçû, chez le Notaire ou le Tabellion du lieu; & s'il n'y en a point, chez le plus prochain Notaire Royal dans l'étendue du Bailliage, ou Sénéchauſſée dans laquelle la Paroiſſe eſt ſituée, ſans que leſdits Curés ou Deſſervans puiſſent en délivrer aucunes expéditions, à peine de nullité deſdites diſpoſitions, & des dommages & interêts des Notaires ou Tabellions, & des Parties qui pourroient en prétendre. ¶

ARTICLE XXXIII.

En temps de peſte, les Teſtamens, Codiciles, ou autres diſpoſitions à cauſe de mort, pourront être faits en quelque Pays que ce ſoit en préſence de deux Notaires ou Tabellions, ou de deux Officiers de Juſtice Royale, Seigneuriale ou Municipale, juſqu'aux Greffiers incluſivement, ou pardevant un des Officiers ci-deſſus nommés auſſi avec deux témoins, ou en préſence d'un Curé ou Deſſervant, ou Vicaire, ou autre Prêtre chargé d'adminiſtrer les Sacremens aux malades, quand même ils ſeroient réguliers, & deux témoins.

ARTICLE XL.

Les témoins ſeront mâles, regnicoles, & capables des effets civils, à l'exception ſeulement du Teſtament militaire, dans lequel les étrangers non notés d'infamie pourront ſervir de témoins.

¶ *Nota.* Que les Notaires d'Artois n'étant point Gardes-notes, & étant eux-mêmes obligés de remettre leurs Minutes au Greffe du Gros de la Province, il faut que les Curés ou Deſſervans remettent le plûtôt que faire ſe pourra, après la mort des Teſtateurs, les Minutes des Teſtamens qu'ils recevront, au Greffier du Gros le plus proche de leur demeure, & qu'ils tirent des Actes de dépôt & de décharge.

ARTICLE XLI.

Les Réguliers novices ou profès, de quelqu'Ordre que ce ſoit, ne pourront être témoins dans aucun Acte de derniere volonté.

ARTICLE XLII.

Ne pourront pareillement être pris pour témoins les Clercs, Serviteurs ou Domeſtiques du Notaire ou Tabellion, ou autre perſonne publique, qui recevra le Teſtament, Codicile, ou autre derniere diſpoſition, ou l'Acte de ſouſcription.

Forma Teſtamenti.

QUæ ad Teſtamentorum & Codicillorum formam ſpectant, gallico idiomate hîc explanantur ad facilioremintelligentiam, utque tutiùs vitentur defectus, aut errores qui in re tanti momenti poſſent obrepere.

In nomine Domini. Amen. Pardevant moi *N.* (*noms & ſurnom*) Prêtre, Curé de.... (*ou*) Deſſervant la Paroiſſe de.... Diocèſe d'Arras, préſens *N*..... & *N*.... (*noms, ſurnoms, qualités & domicile*) témoins requis & appellés, fut préſent *N*..... *noms, ſurnom, qualités & domicile du Teſtateur*, lequel étant en bonne ſanté, *ou*, au lit malade, ſain d'eſprit, mémoire, jugement & entendement, ainſi qu'il m'eſt apparu & auxdits témoins, a fait & dicté, préſens leſdits témoins, ſon Teſtament & Ordonnance de derniere volonté, qui a été écrit par moi ainſi qu'il ſuit.

Je

Je recommande mon ame à Dieu, &c.

Je donne & légue, &c..... *Il faut mettre ici toutes les diſpoſitions du Teſtateur, ſoit à titre de legs univerſel, ou particulier, ſoit pour le partage de ſa ſucceſſion entre ſes héritiers.*

Lecture faite au Teſtateur, préſens leſdits témoins, par moi Curé (*ou* Deſſervant) ſuſdit, du préſent Teſtament, il m'a déclaré, iceux témoins préſens, l'avoir bien entendu ; qu'il contient ſes dernieres intentions, & qu'il y perſiſte, & a ſigné avec moi & leſdits témoins ſon préſent Teſtament, qui fut ainſi fait & dicté à... le....

Si le Teſtateur ne ſçait point écrire ni ſigner, ou s'il ne peut le faire à cauſe de ſa maladie, ou autres empêchemens, après ces mots qu'il y perſiſte, *il ſera mis*: Et ſur l'interpellation faite au Teſtateur par moi Curé (*ou* Deſſervant) ſuſdit, de déclarer s'il ſçait écrire & ſigner, il m'a déclaré ne le point ſçavoir, *ou* ne le pouvoir faire à cauſe de ſa maladie, (*ou autres empêchemens qui ſeront ſpécifiés*,) pourquoi j'ai ſigné avec leſdits témoins le préſent Teſtament, qui fut ainſi fait & dicté à.... le.....

Dans les cas où le Teſtateur ne ſçait, ou ne peut ſigner, il ſuffit qu'il en ſoit fait mention, ſans qu'il ſoit néceſſaire de lui faire faire ſa marque.

Le Teſtament d'une Veuve, ou Fille, doit être dans la même forme, ſauf la différence du maſculin au féminin dans la diction, & qu'on employera le mot de Teſtatrice, *au lieu de celui* Teſtateur.

L'uſage des Teſtamens conjonctifs par Mari & Femme, ou autres perſonnes, a été abrogé par l'Ordonnance de

1735, art. 77, qui les déclare nuls : ainſi lorſque les Peres & Meres voudront régler leur ſucceſſion entre leurs Enfans, il faut qu'ils faſſent chacun leur Teſtament particulier.

Une Femme qui veut teſter dans les lieux régis par la Coutume générale d'Artois, doit être autoriſée de ſon Mari, dans le Teſtament même, ou, ce qui eſt encore mieux, par un Acte particulier dans la forme ci-après :

Pardevant moi.... (*nom & ſurnom*) Prêtre, Curé de.. (*ou* Deſſervant la Paroiſſe de..) Diocèſe d'Arras, préſens N... & N... (*noms, ſurnoms, qualités & domicile*) Témoins requis, fut préſent N... (*nom, ſurnom, qualité & domicile*) lequel a autoriſé N..... ſa Femme à diſpoſer des biens qu'elle délaiſſera, par Teſtament ou Ordonnance de derniere volonté, ainſi & comme elle trouvera convenir. Fait à.... le.....

Si le Mari ne ſçait, ou ne peut ſigner, il en ſera fait mention comme ci-devant.

On ſuivra la forme ſuivante, pour le Teſtament d'une Femme autoriſée de ſon Mari par un Acte particulier.

Pardevant moi &c. fut préſente N... (*nom, ſurnom, qualité & domicile*) Femme de..... autoriſée de ſon Mari ſuivant l'Acte ci-deſſus, (*dans le cas où le Teſtament ne pourroit point être écrit enſuite de l'Acte d'autoriſation, on mettra :*) ſuivant l'Acte paſſé par ſondit Mari à.... le.... pardevant..... lequel Acte demeurera annexé aux préſentes ; laquelle &c.... (*le reſte comme il eſt dit ci-deſſus au modele de Teſtament ordinaire.*

Les Codiciles ſont ſujets aux mêmes formalités, même préambule & même clôture que les Teſtamens, ſauf le changement ci-après.

Pardevant &c..... fut préſent N.... lequel après avoir pris, *ou* s'être fait faire lecture par moi Curé, (*ou* Deſſervant) ſuſdit, préſens leſdits Témoins, de ſon Teſtament paſſé, (*mettre le nom du lieu, la datte & le nom des Notaires, ou Curé, qui l'ont reçû*) a dicté à moi Curé (*ou* Deſſervant) ſuſdit, par forme de Codicile, les diſpoſitions ſuivantes : Je veux &c... Je légue &c... *après quoi ſe fait la lecture & la clôture telle qu'aux Teſtamens.*

Si le Codicile s'écrit à la ſuite du Teſtament & ſur la même feuille, il ſuffira de mettre : après avoir pris, *ou* s'être fait faire lecture du Teſtament ci-deſſus, a dicté à moi Curé (*ou* Deſſervant) ſuſdit, ſon Codicile comme s'enſuit : Je veux &c..... Je légue &c....

Si le Teſtateur n'a point le Teſtament en ſa poſſeſſion, on ſuivra la même forme que pour le Teſtament, ſauf ce qui ſuit : Lequel, outre les diſpoſitions dans le Teſtament qu'il a paſſé (*en tel endroit, pardevant tel*) qu'il entend être exécuté en tout ce à quoi il ne ſera point dérogé ci-après, a dicté à moi Curé (*ou* Deſſervant) ſuſdit, préſens leſdits Témoins, ſon Codicile en la forme ſuivante : Je veux &c.... Je légue &c....

Si les changemens étoient trop conſidérables, il vaudroit mieux faire un nouveau Teſtament, & révoquer les précédens.

EDICTUM REGIS
HENRICI SECUNDI.

HÉNRI, par la grace de Dieu, Roi de France : A tous préſens & à venir, Salut. Comme nos Prédéceſſeurs & Progéniteurs très-Chrétiens, Rois de France, ayant par des actes vertueux & Catholiques, chacun en ſon droit, montré par leurs très-louables effets, qu'à droit & bonne raiſon le Nom de Très-Chrétien comme à eux propre & péculier leur avoit été attribué : *En* quoi les voulant imiter & ſuivre, & ayant par pluſieurs bons & ſalutaires exemples témoigné la dévotion qu'avons à conſerver & garder ce tant céleſte & excellent titre, duquel les principaux effets ſont de faire initier les créatures que Dieu envoye ſur terre en notre Royaume, Pays, Terres & Seigneuries de notre obéiſſance, aux Sacremens par lui ordonnés, & quand il lui plaît les rappeller à ſoi, leur procurer curieuſement les autres Sacremens pour ce inſtitués avec les derniers honneurs de la ſépulture : Et étant dûement avertis d'un crime très-énorme & exécrable, fréquent en notre Royaume, qui eſt, que pluſieurs femmes ayant conçû enfans par moyens dés-honnêtes, ou autrement, perſuadées par mauvais vouloir & conſeil, déguiſent, occultent & cachent leurs groſſeſſes, ſans en rien découvrir & déclarer ; & advenant le temps de leur Part & déli-

vrance de leur fruit, occultement s'en délivrent, puis les ſuffoquent, meurtriſſent, ou autrement ſuppriment ſans leur avoir fait impartir le ſaint Sacrement de Baptême; ce fait les jettent ès lieux ſecrets & immondes, ou enfoüiſſent en terre profane, les privant par tels moyens de la ſépulture coutumiere des Chrétiens: De quoi étant prévenues & accuſées devant nos Juges, s'excuſent diſant avoir eu honte de déclarer leur vice, & que leurs enfans ſont ſortis de leur ventre morts, & ſans aucune apparence ni eſpérance de vie; tellement que par faute d'autre preuve les Gens tenans, tant nos Cours de Parlement, qu'autres nos Juges, voulant procéder aux jugemens des procès criminels faits allencontre telles femmes, ſont tombés & entrés en divers opinions, les uns concluant au ſupplice de mort, les autres à queſtion extraordinaire, afin de ſçavoir & entendre par leur bouche ſi à la vérité le fruit iſſu de leur ventre étoit mort ou vif; après laquelle queſtion endurée, pour n'avoir aucune choſe voulu confeſſer, leur ſont les priſons le plus ſouvent ouvertes, qui a été & eſt cauſe de les faire retomber, récidiver & commettre tels & ſemblables délits à notre très-grand regret, & ſcandale de nos Sujets. A quoi pour l'avenir Nous avons bien voulu pourvoir. Sçavoir faiſons que Nous, deſirant extirper & du tout faire ceſſer leſdits exécrables & énormes crimes, vices, iniquités & délits, qui ſe commettent en notredit Royaume, & ôter les occaſions & racines d'iceux doreſnavant commettre, avons (pour à ce obvier) dit, ſtatué & ordonné, & par Edit perpétuel, Loi générale & irrévocable, de notre propre mouvement, pleine puiſſance & autorité Royale, diſons, ſtatuons,

voulons & ordonnons, & Nous plaît, que toute femme qui ſe trouvera dûement atteinte & convaincue d'avoir célé, couvert & occulté tant ſa groſſeſſe, que ſon enfantement, ſans avoir déclaré l'un ou l'autre, & d'avoir pris de l'un ou de l'autre témoignage ſuffiſant, même de la vie ou mort de ſon enfant, lors de l'iſſue de ſon ventre, & après ſe trouve l'enfant avoir été privé, tant du ſaint Sacrement de Baptême, que ſépulture publique & accoutumée, ſoit telle femme tenue & réputée d'avoir homicidé ſon enfant, & pour réparation, punie de mort & dernier ſupplice, & de telle rigueur que la qualité particuliere du cas le méritera, afin que ce ſoit exemple à tous, & que ci-après n'y ſoit aucun doute ni difficulté. SI DONNONS EN MANDEMENT par ces Préſentes à nos amés & féaux Conſeillers les Gens tenans nos Cours de Parlement, Prevôt de Paris, Baillifs, Sénéchaux & autres nos Officiers & Juſticiers, ou à leurs Lieutenans & à chacun d'eux, que cette préſente Ordonnance, Edit, Loi & Statut, ils faſſent chacun en droit ſoi, lire, publier & regiſtrer; & incontinent après la réception d'icelui, publier à ſon de trompe & cri public par les carrefours & lieux publics, à faire cris & proclamations, tant de notre Ville de Paris, qu'autres lieux de notre Royaume, & auſſi par les Officiers des Seigneurs Haut-Juſticiers en leurs Seigneuries & Juſtices, en maniere que chacun n'en puiſſe prétendre cauſe d'ignorance, & ce de trois mois en trois mois : Et outre qu'il ſoit lû & publié aux Prônes des Meſſes Paroiſſiales deſdites Villes, Pays, Terres & Seigneuries de notre obéiſſance, par les Curés ou Vicaires d'icelles; & icelui Edit gardent & obſervent, & faſſent garder & obſerver de point

en point ſelon ſa forme & teneur, ſans y contrevenir. Et pour que de ceſdites Préſentes l'on pourra avoir affaire en pluſieurs lieux, Nous voulons que au *Vidimus* d'icelles, fait ſous Scel Royal, foi ſoit ajoutée comme au préſent original; auquel en témoin de ce, afin que ce ſoit choſe ferme & ſtable, Nous avons fait mettre notre Scel. Donné à Paris, au mois de Février, l'an de grace mil cinq cent cinquante-ſix, & de notre Regne le dixiéme. Ainſi ſigné ſur le repli: Par le Roi en ſon Conſeil, CLAUSSE.

Lecta, publicata & regiſtrata, audito & requirente Procuratore Generali Regis. Pariſiis in Parlamento quartâ die Martii anno Domini milleſimo quingenteſimo quinquageſimo ſexto. Sic ſignatum, DU TILLET.

DECLARATIO

REGIS LUDOVICI DECIMI QUARTI.

LOUIS, par la grace de Dieu, Roi de France & de Navarre: A tous ceux qui ces préſentes Lettres verront, Salut. Le Roi Henri ſecond ayant ordonné par ſon Edit du mois de Février de l'an 1556, que toutes les femmes qui auroient célé leur groſſeſſe & leur accouchement, & dont les enfans ſeroient morts ſans avoir reçû le ſaint Sacrement de Baptême, ſeroient préſumées coupables de la mort de leurs enfans, & condamnées au dernier ſupplice: ce Prince crut en même-temps qu'on ne pouvoit renouveller dans la ſuite avec trop de ſoin le ſouvenir d'une Loi ſi juſte & ſi ſalutaire. Ce fut dans

cette vûe qu'il ordonna qu'elle ſeroit lûe & publiée de trois mois en trois mois par les Curés, ou leurs Vicaires, aux Prônes des Meſſes Paroiſſiales ; mais quoique la licence & le déréglement des mœurs, qui ont fait de continuels progrès depuis le temps de cet Edit, en rendent tous les jours la publication plus néceſſaire, & que notre Parlement de Paris l'ait auſſi jugé par un Arrêt du 19 de Mars de l'année 1698, qui renouvelle à cet égard l'exécution de l'Edit de l'année 1556, Nous apprenons néanmoins que depuis quelque-temps pluſieurs Curés de notre Royaume ont fait difficulté de publier cet Edit, ſous prétexte que par l'article XXXII. de notre Edit du mois d'Avril 1695 concernant la Juriſdiction Eccléſiaſtique, Nous avons ordonné que les Curés ne ſeroient plus obligés de publier aux Prônes, ni pendant l'Office Divin, les Actes de Juſtice & autres qui regardent l'interêt particulier de nos Sujets ; à quoi ils ajoutent même, que nous avons bien voulu étendre cette régle à nos propres affaires, en ordonnant par notre Déclaration du 16 Décembre 1698, que les publications qui ſe feroient pour nos interêts, ne ſe feroient plus aux Prônes, & qu'elles ſeroient faites ſeulement à l'iſſue de la Meſſe Paroiſſiale par les Officiers qui en ſont chargés ; & quoiqu'il ſoit viſible que par-là, Nous n'avons eu intention d'exclure que les publications, qui ſe faiſant pour des affaires purement ſéculieres & profanes, ne doivent pas interrompre le Service Divin, comme nous l'avons aſſez marqué par notredite Déclaration du 16 Décembre 1698 ; Nous avons cru néanmoins, pour faire ceſſer juſqu'aux moindres difficultés dans une matiere ſi importante, devoir expliquer

nos

nos intentions ſur ce point d'une maniere ſi préciſe, que rien ne pût empêcher à l'avenir une publication qui regarde, non l'interêt particulier de quelqu'uns de nos Sujets, ou le notre même, mais le bien temporel & ſpirituel de notre Royaume, & que l'Egliſe devroit nous demander, ſi elle n'étoit pas encore ordonnée, puiſqu'elle tend à aſſurer non-ſeulement la vie; mais le ſalut éternel de pluſieurs enfans conçûs dans le crime, qui périroient malheureuſement ſans avoir reçû le Baptême, & que leurs meres ſacrifieroient à un faux honneur, par un crime encore plus grand que celui qui leur a donné la vie, ſi elles n'étoient retenues par la connoiſſance de la rigueur de la Loi, & ſi la crainte des châtimens ne faiſoit en elles l'office de la nature. A CES CAUSES, & autres à ce Nous mouvans, de notre certaine ſcience, pleine puiſſance & autorité Royale, Nous avons par ces préſentes ſignées de notre main, dit, déclaré & ordonné; diſons, déclarons & ordonnons, voulons & Nous plaît: Que l'Edit du Roi Henri ſecond, du mois de Février 1556, ſoit exécuté ſelon ſa forme & teneur; ce faiſant, que ledit Edit ſoit publié de trois mois en trois mois, par tous les Curés, ou leurs Vicaires, aux Prônes des Meſſes Paroiſſiales: Enjoignons auxdits Curés & Vicaires de faire ladite publication, & d'en envoyer un Certificat ſigné d'eux à nos Procureurs des Bailliages & Sénéchauſſées, dans l'étendue deſquels leurs Paroiſſes ſont ſituées. Voulons qu'en cas de refus, ils puiſſent y être contraints par ſaiſie de leur temporel à la requête de nos Procureurs-Généraux en nos Cours de Parlement, pourſuite & diligence de leurs Subſtituts, chacun dans leur reſſort. SI DONNONS EN

MANDEMENT à nos amés & féaux Conſeillers, les Gens tenans notre Conſeil Provincial d'Artois, que ces Préſentes ils aient à faire lire, publier & regiſtrer, & leur contenu garder & obſerver de point en point ſelon leur forme & teneur, nonobſtant tous Edits, Déclarations, Arrêts, Réglemens & autres choſes à ce contraires, auxquels Nous avons dérogé & dérogeons par ces Préſentes : CAR tel eſt notre plaiſir. En témoin de quoi, Nous avons fait mettre notre ſcel à ceſdites Préſentes. Donné à Verſailles le vingt-cinquiéme jour de Février, l'an de grace mil ſept cent huit, & de notre Regne le ſoixante-cinquiéme. *Signé*, LOUIS. *Et plus bas*, par le Roi, CHAMILLART. Et ſcellé du grand ſceau en cire jaune.

Lûs, publiés & regiſtrés au Conſeil Provincial d'Artois, oüi, & ce requerant le Procureur Général du Roi, pour être exécutés ſelon leur forme & teneur, & Copies collationnées envoyées aux Siéges du reſſort, pour y être pareillement lûes, publiées & enregiſtrées : Enjoint aux Subſtituts du Procureur Général d'y tenir la main, & d'en certifier la Cour dans le mois. Du 2 Octobre 1708. Signé, DU PASQUIER.

Extractum Decreti CAROLI IX, *dicti Decretum Aurelianenſe, pro obſervatione Feſtorum, è menſe Januario* 1560.

ART. XXIII.

DÉfendons à tous Juges de permettre qu'ès jours de Dimanches & Fêtes annuelles & ſolemnelles, aucunes Foires & Marchés ſoient tenus, ni Danſes pu-

bliques faites ; & leur enjoignons de punir ceux qui y contreviendront.

Nota. *On ne doit entendre ici que les Foires nouvelles, qu'on voudroit introduire, & non celles anciennement établies.*

XXIV. Défendons à tous Joueurs de farces, Bâteleurs, & autres ſemblables, jouer èſdits jours de Dimanches & Fêtes, aux heures du Service Divin, ſe vêtir d'habits eccléſiaſtiques, jouer choſes diſſolues & de mauvais exemple ; à peine de priſon & punition corporelle.

XXV. Défendons auſſi à tous Cabaretiers, Taverniers & Maîtres de jeu de paume, recevoir èſdites heures du Service Divin, aucunes perſonnes de quelque qualité qu'elles ſoient ; & à tous Manans & Habitans des Villes, Bourgades & Villages, même à ceux qui ſont mariés & ont menage, aller boire & manger ès Tavernes & Cabarets ; & auxdits Taverniers & Cabaretiers les y recevoir, à peine d'amende arbitraire pour la premiere fois, & de priſon pour la ſeconde. Enjoignons à tous Juges ne permettre qu'il ſoit aucunement contrevenu ci-deſſus, à peine de ſuſpenſion de leur état, & de privation d'iceux en cas de longue diſſimulation & connivence.

L'obſervation de ces trois Articles a été renouvellée par l'Ordonnance de Blois du mois de Mai 1579, comme il ſuit.

ART. XXXVIII. Enjoignons à tous nos Juges, de faire garder & obſerver étroitement les défenſes portées par les Ordonnances faites à Orléans, tant pour les

MANDEMENT à nos amés & féaux C[illegible]es publiques ès tenans notre Conſeil Provinci[illegible]leurs, Cabaretiers, ſentes ils aient à faire li[illegible] d'Eſcrimes, ſur les peines contenu garder [illegible] ordonnances. forme & [illegible] à toutes perſonnes de quelque Arrê[illegible] condition qu'elles ſoient, de ſe promener au[illegible] Egliſes durant la célébration du Service Divin: ſ[illegible]joignons aux Huiſſiers & Sergens, ſur peine de privation de leurs états, de mettre & conſtituer priſonniers ceux qui ſe trouveront contrevenir à la préſente Ordonnance.

Quant aux Danſes publiques, nos Rois très-Chrétiens, Protecteurs des Loix de l'Egliſe, ont fait pluſieurs Ordonnances conformes à celles des Conciles. François premier, par ſes Lettres Patentes du 7 Janvier 1520, défend toutes Danſes publiques les Dimanches & les Fêtes. Cette défenſe ſe trouve réitérée par Charles IX. (comme on vient de le voir) & par Henri III. Ce qui a été confirmé par une autre Ordonnance de Louis XIII. en 1610, & par celle de Louis XIV. du 16 Décembre 1698, regiſtrée en Parlement le 31 du même mois, qui s'énonce en ces termes:

L'obligation dans laquelle nous ſommes de procurer, autant qu'il nous eſt poſſible, que le Service Divin ſoit célébré avec toute la décence & la dignité convenable, & que nos Sujets y aſſiſtent auſſi aſſidûment qu'ils le doivent, Nous ordonnons que les Art. XXIII. XXIV. & XXV. de l'Ordonnance d'Orléans, portant défenſes de tenir Foires & Marchés, & des Danſes publiques les Dimanches & les Fêtes, d'ouvrir les jeux de Paume & Cabarets, & aux Bâteleurs & gens de cette ſorte de

faire aucune repréſentation pendant les heures du Service Divin, tant les matins que les après-dinés, ſoient exécutés. Enjoignons à tous nos Juges de les faire lire & publier de nouveau & d'en certifier la Cour, & à tous Juges de punir les contrevenans par condamnation d'amende & autres peines plus grandes, s'il y échet.

Decretum Regis 13 menſis Novembris 1725. contrà indecora commiſſa in Eccleſiis.

SA Majeſté étant informée que les Ordonnances des Rois ſes Prédéceſſeurs, même celles qu'elle a rendues depuis ſon avénement à la Couronne, au ſujet du reſpect dû aux Egliſes, ne ſont pas obſervées avec toute l'exactitude que demande un devoir ſi important, & ſur lequel l'indécence & l'habitude du ſcandale ſemble ne pas ceſſer de prévaloir : Sa Majeſté a ordonné & ordonne, que leſd. Ordonnances, Arrêts & Réglemens, rendus ſur un point ſi eſſentiel de la Religion, ſeront exécutés à peine de déſobéiſſance & ſous les autres peines y contenues. Enjoint à toutes perſonnes de ſe comporter dans les Egliſes avec toute la décence & la vénération convenable à la ſainteté du lieu.

Cette Ordonnance a été renouvellée par une autre donnée à Marli le 7 Mai 1749, & par laquelle Sa Majeſté enjoint expreſſément au Lieutenant de Police de la Ville de Paris d'y tenir ſoigneuſement la main, & même de l'informer des contraventions de ceux qui les auront commiſes, pour y être pourvû avec toute la diligence & la ſévérité qu'il conviendra, ſuivant l'exigence des cas.

Extractum diverſorum articulorum Decreti Regis è 9 Aprilis 1736. continens formam Actorum Baptiſmi, Matrimonii & Sepulturæ.

ARTICLE PREMIER.

DAns chaque Paroiſſe de notre Royaume, il y aura deux Regiſtres qui ſeront réputés tous deux autentiques, & feront également foi en Juſtice, pour y inſcrire les Baptêmes, Mariages & Sépultures, qui ſe feront dans le cours de chaque année; l'un deſquels continuera d'être tenu ſur du papier timbré dans les Pays où l'uſage en eſt preſcrit, & l'autre ſera en papier commun; & ſeront leſdits deux Regiſtres fournis aux dépens de la Fabrique, un mois avant le commencement de chaque année.

II. Leſdits deux Regiſtres ſeront cottés par premier & dernier, & paraphés ſur chaque feuillet, le tout ſans frais, par le Lieutenant-Général, ou autre premier Officier du Bailliage, Sénéchauſſée ou Siége Royal, reſſortiſſant nûement en nos Cours, qui aura la connoiſſance des cas Royaux dans les lieux où l'Egliſe ſera ſituée. Voulons que lorſqu'il y aura des Paroiſſes trop éloignées dans l'étendue dudit Siége, les Curés puiſſent s'adreſſer pour faire cotter & parapher leſdits Regiſtres au Juge Royal, qui ſera commis à cet effet, au commencement de chaque année pour leſdits lieux, par ledit Lieutenant-Général, ou autre premier Officier dudit Siége, ſur la requiſition de notre Procureur, & ſans frais.

III. Tous les Actes de Baptêmes, Mariages & Sépul-

tures, ſeront inſcrits ſur chacun deſdits deux Regiſtres de ſuite, & ſans aucun blanc, & ſeront leſdits Actes ſignés ſur les deux Regiſtres par ceux qui les doivent ſigner, le tout en même-temps qu'ils ſeront faits.

IV. Dans les Actes de Baptêmes, il ſera fait mention du jour de la naiſſance, du nom qui ſera donné à l'Enfant, de celui de ſes Pere & Mere, Parrain & Marraine, & l'Acte ſera ſigné ſur les deux Regiſtres, tant par celui qui aura adminiſtré le Baptême, que par le Pere, s'il eſt préſent, le Parrain & la Marraine; & à l'égard de ceux qui ne ſçauront, ou ne pourront ſigner, il ſera fait mention de la déclaration qu'ils en feront.

V. Lorſqu'un Enfant aura été ondoyé en cas de néceſſité, ou par permiſſion de l'Evêque, & que l'ondoyement aura été fait par le Curé, Vicaire, ou Deſſervant, ils ſeront tenus d'en inſcrire l'Acte incontinent ſur leſdits deux Regiſtres; & ſi l'Enfant a été ondoyé par la Sage-femme ou autre, celui ou celle qui l'aura ondoyé, ſeront tenus, à peine de dix livres d'amende, qui ne pourra être remiſe ni modérée, & de plus grande peine en cas de récidive, d'en avertir ſur le champ leſdits Curé, Vicaire, ou Deſſervant, à l'effet d'inſcrire l'Acte ſur leſdits Regiſtres, dans lequel Acte ſera fait mention du jour de la naiſſance de l'Enfant, du nom des Pere & Mere, & de la perſonne qui aura fait l'ondoyement, & ledit Acte ſera ſigné ſur leſdits deux Regiſtres, tant par les Curé, Vicaire, ou Deſſervant, que par le Pere, s'il eſt préſent, & par celui ou celle qui aura fait l'ondoyement; & à l'égard de ceux qui ne pourront, ou ne ſçauront ſigner, il ſera fait mention de la déclaration qu'ils en feront.

VI. Lorſque les cérémonies du Baptême ſeront ſuppléées, l'Acte en ſera dreſſé, ainſi qu'il a été preſcrit ci-deſſus pour les Baptêmes, & il ſera en outre fait mention du jour de l'Acte d'ondoyement.

VII. Dans les Actes de célébration de Mariages, ſeront inſcrits les noms, ſurnoms, âges, qualités & demeures des Contractans; & il y ſera marqué s'ils ſont Enfans de famille, en tutelle ou curatelle, ou en la puiſſance d'autrui, & les conſentemens de leurs Peres & Meres, Tuteurs ou Curateurs, y ſeront pareillement énoncés : aſſiſteront auxdits Actes quatre Témoins dignes de foi & ſçachant ſigner, s'il peut aiſément s'en trouver dans le lieu qui ſçachent ſigner ; leurs noms, qualités & domiciles ſeront pareillement mentionnés dans leſdits Actes ; & lorſqu'ils ſeront parens ou alliés des Contractans, ils déclareront de quel côté & en quel degré, & l'Acte ſera ſigné ſur les deux Regiſtres, tant par celui qui célébrera le Mariage, que par les Contractans, enſemble par leſdits quatre Témoins au moins ; & à l'égard de ceux des Contractans ou deſdits Témoins qui ne pourront, ou ne ſçauront ſigner, il ſera fait mention de la déclaration qu'ils en feront. Voulons au ſurplus que tout ce qui a été preſcrit par les Ordonnances, Edits, Déclarations & Réglemens ſur les formalités qui doivent être obſervées dans la célébration des Mariages, & dans les Actes qui en ſeront rédigés, ſoit exécuté ſelon ſa forme & teneur, ſous les peines y portées.

VIII. Leſdits Actes de célébration ſeront inſcrits ſur les Regiſtres de l'Egliſe Paroiſſiale du lieu où le Mariage ſera célébré, & en cas que pour des cauſes juſtes

&

& légitimes, il ait été permis de le célébrer dans une autre Egliſe, ou Chapelle, les Regiſtres de la Paroiſſe, dans l'étendue de laquelle ladite Egliſe ou Chapelle ſont ſituées, ſeront apportés lors de la célébration du Mariage, pour y être l'Acte de ladite célébration inſcrit.

IX. Voulons qu'en aucun cas leſdits Actes de célébration ne puiſſent être écrits & ſignés ſur des feuilles volantes, ce qui ſera exécuté, à peine d'être procédé extraordinairement contre le Curé, ou autre Prêtre, qui auroit fait leſdits Actes, leſquels ſeront condamnés en telle amende ou autre plus grande peine qu'il appartiendra, ſuivant l'exigence des cas, & à peine contre les Contractans de déchéance de tous les avantages & conventions portés par le Contrat de Mariage, ou autres Actes, même de privation d'effets civils, s'il y échet.

X. Dans les Actes de Sépultures, il ſera fait mention du jour du décès, du nom & qualité de la perſonne décédée; ce qui ſera obſervé, même à l'égard des Enfans de quelque âge que ce ſoit, & l'Acte ſera ſigné ſur les deux Regiſtres, tant par celui qui aura fait la Sépulture, que par deux des plus proches parens ou amis qui y auront aſſiſté, s'il y en a qui ſçachent ſigner, ſinon il ſera fait mention de la déclaration qu'ils en feront.

XI. S'il y a tranſport hors de la Paroiſſe, il en ſera fait un Acte en la forme marquée par l'article précédent ſur les deux Regiſtres de la Paroiſſe d'où le corps ſera tranſporté, & il ſera fait mention dudit tranſport dans l'Acte de Sépulture, qui ſera mis pareillement ſur les deux Regiſtres de l'Egliſe où ſe fera ladite Sépulture.

XII. Les corps de ceux qui auront été trouvés morts

avec des ſignes ou indices de mort violente, ou autres circonſtances qui donnent lieu de le ſoupçonner, ne pourront être inhumés qu'en conſéquence d'une Ordonnance du Lieutenant-criminel, ou autre premier Officier au criminel, rendue ſur les concluſions de nos Procureurs, ou de ceux des Haut-Juſticiers, après avoir fait les procédures, & pris les inſtructions qu'il appartiendra à ce ſujet; & toutes les circonſtances & obſervations qui pourront ſervir à indiquer ou à déſigner l'état de ceux qui ſeront ainſi décédés, & de celui où leurs corps morts auront été trouvés, ſeront inſérés dans les procès-verbaux qui en ſeront dreſſés; deſquels procès-verbaux, enſemble de l'Ordonnance dont ils auront été ſuivis, la minute ſera dépoſée au Greffe, & ladite Ordonnance ſera dattée dans l'Acte de Sépulture, qui ſera écrit ſur les deux Regiſtres de la Paroiſſe, ainſi qu'il eſt preſcrit ci-deſſus, à l'effet d'y avoir recours quand beſoin ſera.

XIII. Ne ſeront pareillement inhumés ceux auxquels la Sépulture eccléſiaſtique ne ſera pas accordée, qu'en vertu d'une Ordonnance du Juge de police des lieux, rendue ſur les concluſions de notre Procureur, ou de celui des Haut-Juſticiers, dans laquelle Ordonnance ſera fait mention du jour du décès, & du nom & qualité de la perſonne décédée; & ſera fait au Greffe un Regiſtre des Ordonnances qui ſeront données audit cas, ſur lequel il ſera donné des Extraits aux Parties intereſſées, en payant au Greffier le ſalaire porté par l'article XIX. ci-après.

XIV. Toutes les diſpoſitions des articles précédens ſeront obſervées dans les Egliſes ſuccurſales qui ſont

actuellement en poſſeſſion d'avoir des Regiſtres de Baptêmes, Mariages & Sépultures, ou d'aucuns deſdits genres d'Actes, ſans qu'on puiſſe en ce cas ſe diſpenſer de les inſérer dans leſdits Regiſtres des Egliſes ſuccurſales, ſous prétexte qu'ils auroient été inſcrits ſur les Regiſtres des Egliſes matrices.

XV. Toutes les diſpoſitions deſdits articles ſeront pareillement exécutées dans les Chapitres, Communautés ſéculieres ou régulieres, & Hôpitaux ou autres Egliſes qui ſeroient en poſſeſſion bien & dûement établie d'adminiſtrer les Baptêmes, ou de célébrer les Mariages, ou de faire des inhumations, à l'effet dequoi ils ſeront tenus d'avoir deux Regiſtres cottés & paraphés par le Juge, ainſi qu'il a été ci-deſſus preſcrit; n'entendons néanmoins rien innover à l'uſage obſervé dans les Hôpitaux de notre bonne Ville de Paris, de faire cotter & parapher leurs Regiſtres ſeulement par deux Adminiſtrateurs; & ſeront les deux Regiſtres des Hôpitaux, tant de notredite Ville qu'autres, tenus en papier commun.

XVI. Dans les Paroiſſes, ou autres Egliſes, où il eſt d'uſage de mettre les Actes de Baptêmes, ceux de Mariages, & ceux de Sépultures ſur des Regiſtres ſéparés, ledit uſage continuera d'être obſervé, à la charge néanmoins qu'il y aura deux Originaux de chacun deſdits Regiſtres ſéparés, & que les Actes ſeront inſcrits & ſignés en même-temps ſur l'un & ſur l'autre, ainſi qu'il a été preſcrit ci-deſſus.

XVII. Dans ſix ſemaines au plus tard après l'expiration de chaque année, les Curés, Vicaires, Deſſervans, Chapitres, Supérieurs des Communautés ou Ad-

miniſtrateurs des Hôpitaux, ſeront tenus de porter ou envoyer ſûrement un deſdits deux Regiſtres au Greffe du Bailliage, Sénéchauſſée, ou Siége Royal, reſſortiſſant nûement en nos Cours, qui auront la connoiſſance des cas Royaux dans le lieu où l'Egliſe ſera ſituée.

XVIII. Lors de rapport du Regiſtre au Greffe, s'il y a des feuillets qui ſoient reſtés vuides, ou s'il s'y trouve d'autre blanc, ils ſeront barrés par le Juge, & ſera fait mention par le Greffier ſur ledit Regiſtre du jour de l'apport, lequel Greffier en donnera ou enverra une décharge en papier commun aux Curés, Vicaires, Deſſervans, Chapitres, Supérieurs ou Adminiſtrateurs, pour raiſon dequoi ſera donné pour tous droits cinq ſols au Juge, & la moitié au Greffier, ſans qu'ils puiſſent en exiger ni recevoir davantage à peine de concuſſion, & ſera ledit honoraire payé aux dépens de la Fabrique, ou des Egliſes ou Hôpitaux qui ſont en poſſeſſion d'avoir des Regiſtres.

XIX. Il ſera au choix des Parties interreſſées de lever des Extraits des Actes de Baptêmes, Mariages ou Sépultures, ſoit ſur le Regiſtre qui ſera au Greffe, ſoit ſur celui qui reſtera entre les mains des Curés, Vicaires, Deſſervans, Chapitres, Supérieurs ou Adminiſtrateurs, pour lequel Extrait il ne pourra être pris par leſdits Greffiers, ou par leſdits Curés, ou autres ci-deſſus nommés, que dix ſols pour les Extraits des Regiſtres des Paroiſſes établies dans les Villes où il y aura Parlement, Evêché ou Siége Préſidial; huit ſols pour les Extraits des Regiſtres des Paroiſſes des autres Villes, & cinq ſols pour les Extraits des Regiſtres des Paroiſſes des Bourgs & Villages; le tout compris le papier timbré. Défen-

dons d'exiger ni recevoir plus grande ſomme, à peine de concuſſion.

XX. En cas de changement de Curé ou Deſſervant, l'ancien Curé ou Deſſervant ſera tenu de remettre à celui qui lui ſuccédera, les Regiſtres qui ſont en ſa poſſeſſion, dont il lui ſera donné une décharge en papier commun, contenant le nombre & les années deſdits Regiſtres.

XXI. Lors du décès des Curés ou Deſſervans, le Juge du lieu ſur la requiſition de notre Procureur, ou de celui des Haut-Juſticiers, dreſſera procès-verbal du nombre & des années des Regiſtres qui étoient en la poſſeſſion du défunt, de l'état où il les aura trouvé, ou des défauts qui pourroient s'y rencontrer, chacun deſquels Regiſtres il paraphera au commencement & à la fin.

XXII. Ne pourra être pris plus d'une ſeule vacation pour ledit procès-verbal, & ce ſuivant la taxe portée par les Réglemens qui s'obſervent dans le reſſort de chacune de nos Cours de Parlement ; & ſera ladite taxe payée ſur les deniers ou effets de la ſucceſſion du défunt, & en cas d'inſolvabilité, ſur les revenus de la Fabrique de la Paroiſſe, ſans qu'il puiſſe être taxé aucuns droits pour le voyage & tranſport du Juge, ſi ce n'eſt à l'égard des Paroiſſes éloignées de plus de deux lieuës du Chef-lieu de la Juſtice dont elles dépendent, auquel cas il ſera taxé une vacation de plus pour les frais dudit tranſport.

XXIII. En cas qu'il ait été appoſé un ſcellé ſur les effets des Curés, Vicaires ou Deſſervans décédés, leſdits Regiſtres ne pourront être laiſſés ſous le ſcellé ; mais ſeront les anciens Regiſtres enfermés au Presby-

taire, ou autre lieu ſûr, & dans un coffre ou armoire fermant à clef, laquelle ſera dépoſée au Greffe, & les Regiſtres doubles de l'année courante ſeront remis entre les mains de l'Archidiacre, ou du Doyen rural, ſuivant les uſages des lieux, lequel remettra enſuite leſdits Regiſtres doubles, au Curé ſucceſſeur, ou à celui qui ſera nommé Deſſervant, des mains duquel, ledit Curé ſucceſſeur les retirera lors de ſa priſe de poſſeſſion, auquel temps lui ſera pareillement remiſe la clef du coffre ou de l'armoire où les anciens Regiſtres auront été enfermés, enſemble leſdits anciens Regiſtres, & ce ſans aucuns frais.

XXIV. Voulons néanmoins qu'en cas que l'Archidiacre ou le Doyen rural, ſuivant les uſages des lieux, offrent de ſe charger de la clef du coffre ou de l'armoire, dans lequel les anciens Regiſtres auront été enfermés, il ſoit ordonné par le Juge que ladite clef ſera remiſe audit Archidiacre ou Doyen rural, lequel en donnera décharge au Greffier, & remettra enſuite ladite clef au Curé ſucceſſeur, ainſi que ledit Greffier ſeroit tenu de le faire, ſuivant ce qui eſt porté par l'article XXIII.

XXV. Dans les Maiſons Religieuſes, il y aura deux Regiſtres en papier commun, pour inſcrire les Actes de Vêtures, Noviciat & Profeſſion, leſquels Regiſtres ſeront cottés par premier & dernier, & paraphés ſur chaque feuillet par le Supérieur ou la Supérieure, à quoi faire ils ſeront autoriſés par un Acte Capitulaire qui ſera inſéré au commencement de chacun deſdits Regiſtres.

XXVI. Tous les Actes de Vêture, Noviciat & Pro-

feſſion ſeront inſcrits en françois ſur chacun deſdits deux Regiſtres, de ſuite & ſans aucun blanc, & leſdits Actes ſeront ſignés ſur leſdits deux Regiſtres, par ceux qui les doivent ſigner, le tout en même-temps qu'ils ſeront faits, & en aucun cas leſdits Actes ne pourront être inſcrits ſur des feuilles volantes.

XXVII. Dans chacun deſdits Actes, il ſera fait mention du nom & ſurnom, & de l'âge de celui ou de celle qui prendra l'habit ou qui fera Profeſſion, des noms, qualités & domiciles de ſes Pere & Mere, du lieu de ſon origine & du jour de l'Acte, lequel ſera ſigné ſur leſdits deux Regiſtres, tant par le Supérieur ou la Supérieure, que par celui ou celle qui prendra l'habit ou fera Profeſſion, enſemble par l'Evêque ou autre Perſonne eccléſiaſtique qui aura fait la cérémonie, & par deux des plus proches parens ou amis qui y auront aſſiſté.

XXVIII. Leſdits Regiſtres ſerviront pendant cinq années conſécutives, & l'apport au Greffe s'en fera; ſçavoir, pour les Regiſtres qui ſeront faits en exécution de la préſente Déclaration dans ſix ſemaines après la fin de l'année 1741, enſuite de cinq ans en cinq ans; ſera au ſurplus obſervé tout le contenu aux articles XVII. & XVIII. ci-deſſus ſur l'apport des Regiſtres, & la décharge qui en ſera donnée au Supérieur ou Supérieure.

XXIX. Il ſera au choix des Parties intéreſſées de lever des Extraits deſdits Actes ſur le Regiſtre qui ſera au Greffe, en payant au Greffier le ſalaire porté par l'article XIX. ou ſur le Regiſtre qui reſtera entre les mains du Supérieur ou Supérieure, qui ſeront tenus

de délivrer leſdits Extraits vingt-quatre heures après qu'ils en ſeront requis, ſans aucun ſalaire ni frais, à la réſerve du papier timbré ſeulement.

XXX. En cas que par nos Cours, ou par autres Juges compétens, il ſoit ordonné quelque réforme ſur les Actes qui ſe trouveront dans les Regiſtres de Baptêmes, Mariages & Sépultures, Vêtures, Noviciats ou Profeſſions, ladite réforme ſera faite ſur les deux Regiſtres, & ce en marge de l'Acte qu'il s'agira de réformer, ſur laquelle le Jugement ſera tranſcrit en entier ou par extrait : enjoignons à tous Curés, Vicaires, Supérieurs ou autres Dépoſitaires deſdits Regiſtres, de faire ladite réforme ſur leſdits deux Regiſtres, s'ils les ont encore en leur poſſeſſion, ſinon ſur celui qui ſera reſté entre leurs mains; & aux Greffiers de la faire pareillement ſur celui qui aura été dépoſé au Greffe.

FINIS.

INDEX.

De iis quæ in Sacramentorum adminiſtratione ſunt obſervanda. *Pag.* 1
Ritus Sacramenta adminiſtrandi. 4
De Sacramento Baptismi ritè adminiſtrando. 5
De materiâ Baptiſmi. 6
De formâ Baptiſmi. 7
De Miniſtro Baptiſmi. 8
De Baptizandis Parvulis. 9
De Baptiſmo Adultorum. 10
De baptizandis ſub conditione. 11
De Patrinis & Matrinis. 14
De loco & tempore Baptiſmi. 16
De Baptiſterio & ſacris Oleis. 17
De iis quæ ad ſolemniter baptizandum præparanda ſunt. 18
De Regiſtro ſeu Libro Baptiſmali. 19
De cæremoniis quæ in Baptiſmo adhibentur. *ibid.*
Ordo adminiſtrandi Baptiſmum. 22
Ritus baptizandi maſculos. 25
Ritus baptizandi fœminas. 41
De baptiſmo plurium ſimul. 46
De Baptiſmo Moribundi. 47
De ſupplendis cæremoniis. *ibid.*
De Sacramento Confirmationis. 50
De iis qui ad Confirmationem admittendi ſunt. *ibid.*
De effectu & cæremoniis Confirmationis. 52
De Sacramento Pœnitentiæ. 54
De ſcientiâ Confeſſariis neceſſariâ. 55
De peccatorum diſtinctione. *ibid.*
De circumſtantiis peccatorum. 57
De poteſtate Confeſſarii. 59
De caſibus reſervatis. 60
Caſus SS. Domino Papæ reſervati. 67
Caſus R.R. Domino Epiſcopo reſervati. 70
Caſus ſpecialiter reſervati. 72
De ſigillo Confeſſionis & ejus obligatione. 77
De materiâ ſigilli Confeſſionis. 80
Quotuplici modo violari poteſt Confeſſionis ſigillum. 81
De manſuetudine & prudentiâ erga Pœnitentes neceſſariâ. 84
De rudioribus & magnis peccatoribus. 85
De Pueris. 86
De Mulieribus. 87
De Infirmis. 88
De mutis, ſurdis, vagis & alienis. 89
De Scrupuloſis. 90
De Impœnitentibus. 92
De Recidivis. 95
De Puſillanimis. 97
De Imparatis. 99
Quando Pœnitenti deneganda vel differenda abſolutio. 100
De modo interrogandi Pœnitentem. 102
Quibus caſibus Confeſſio iterari debeat. 105
De Pœnitentiis injungendis. 106
Ordo adminiſtrandi Sacramentum Pœnitentiæ. 109
Ordo abſolvendi Excommunicatum. 114
Ritus abſolvendi Excommunicatum jam mortuum. 116
De modo abſolvendi à ſuſpenſione aut interdicto. 117
Forma diſpenſandi ſuper irregularitate. 118
De publicâ abſolutione ab hæreſi. 119
De Sacram. Eucharistiæ. 128
De materiâ Euchariſtiæ. *ibid.*
De formâ Euchariſtiæ. 129
De Miniſtro Euchariſtiæ. 130
De iis qui ad ſacram Euchariſtiam admittendi ſunt. 131
De iis quibus deneganda eſt Euchariſtia. 132
De ſacrâ Pixide & Tabernaculo. 134
De rebus neceſſariis ad ſacram Eucha-

ristiam miniſtrandam. 135
De Communione Paſchali. 137
Ordo adminiſtrandi Euchariſtiam infra Miſſam. 139
Modus adminiſtrandi Euchariſtiam extra Miſſam. 141
De Communione Infirmorum. 143
Ritus deferendi Euchariſtiam ad Infirmos. 147
Ordo muniendi ſacro Viatico Sacerdotem, Diaconum, &c. 157
DE SACRAMENTO EXTREMÆ UNCTIONIS. 159
De materiâ Extremæ Unctionis. *ibid.*
De formâ Extremæ Unctionis. 160
De Miniſtro. 161
De iis quibus miniſtranda eſt Extrema Unctio. 163
Ordo Sacramenti Extremæ Unctionis. 165
De curâ & viſitatione Infirmorum. 178
Modus juvandi morientes. 180
Ordo Commendationis animæ nondum egreſſæ. 181
Commendatio animæ jam egreſſæ. 188
Benedictio Parvulorum periculosè decumbentium. 189
DE SACRAMENTO MATRIMONII. 191
De iis qui ad Sponſalia & ad Matrimonium admittendi ſunt. *ibid.*
De Bannorum proclamatione. 192
De iis qui ad Matrimonium contrahendum admittendi ſunt. 194
De impedimentis Matrimonium dirimentibus. 196
De impedimentis prohibentibus. 208
De Matrimonio ipſo. *ibid.*
De Libro matrimoniali. 211
Ordo Sacramenti Matrimonii. 213
DE EXEQUIIS AC SEPULTURA MORTUORUM. 227
Quibus non licet dare Sepulturam Eccleſiaſticam. 230
De Libro mortuorum. 231
OFFICIUM DEFUNCTORUM, Ad Veſperas. 233
Ad Matutinum. 240
Ad Laudes. 282
Commendationes Fidelium Defunctorum. 298
Ordo Sepulturæ Defunctorum. 309
Ritus ſepeliendi Parvulos. 325
DE BENEDICTIONIBUS. 331
Benedictiones Sacerdotales.
Benedictio aquæ diebus Dominicis. 332
Benedictio Panis Dominicalis vel alterius cujuſlibet. 336
Benedictio Mulieris prægnantis, aut in partu periclitantis. 337
Benedictio Mulieris poſt partum. 340
Benedictio Puerorum. 343
Benedictio Candelarum extrà diem Purificationis B. M. Virginis. 345
Benedictio Domûs. 346
Benedictio novæ Navis. 348
Benedictio loci ſeu cubiculi. *ibid.*
Benedictio Thalami. 349
Benedictio Putei. 350
Benedictio Villæ. 351
Benedictio Agri. 352
Benedictio Seminis. *ibid.*
Benedictio ſuper Fruges terræ. 353
Benedictio novorum Fructuum. 354
Benedictio ad quodcumque comeſtibile. 355
Benedictio Vexilli ſacri. *ibid.*
Benedictio Peregrinorum ad loca ſancta proficiſcentium. 356
Benedictio Peregrinorum poſt reditum. 358
Benedictio Fontis Baptiſmi extra Sabbatum Paſchæ & Pentecoſtes. 359
Benedictio generalis cujuſlibet rei. 363
Benedictiones Pontificales.
Benedictio indumentorum Pontificalium & Sacerdotalium in genere. 364
Benedictio pro quolibet indumento in particulari. 366
Benedictio Mapparum ſeu Linteaminum Altaris. 367
Benedictio Pallarum ſeu Corporalium. *ibid.*

Benedictio Tabernaculi. 369
Benedictio Vaſorum in quibus aſſervantur Olea ſancta. *ibid.*
Benedictio Solemnis novæ Crucis. 370
Benedictio Crucis ſuper Altare collocandæ. 374
Benedictio Capſarum pro Reliquiis Sanctorum. 375
Benedictio Imaginum. 376
Benedictio primi Lapidis pro Eccleſiâ ædificandâ. 377
Benedictio novæ Eccleſiæ ſeu Oratorii publici, ubi Sacrificium Miſſæ celebretur. 386
Ritus reconciliandi Eccleſiam violatam. 392
Ritus benedicendi novum Cœmeterium. 396
Ordo reconciliandi Cœmeterium violatum. 398
De Benedictione Campanæ. 399
Benedictio Metalli ad conflandam Campanam. 401
Ordo Benedictionis Campanæ. 403
Benedictio Domûs quæ à ſpiritibus infeſtatur. 422
DE EXORCISMIS. 443
De iis quæ ab exorciſta obſervari debent. 444
De iis quorum admonendi ſunt qui à dæmone affliguntur. 450
Ritus Exorcizandi dæmoniacos. 452
Alia Exorciſmi formula. 471
De Exorciſmo Maleficiati. 481
Exorciſmus Domûs maleficiis affectæ. 484
Alius Exorciſmus contra Domorum infeſtationem. 486
Gratiarum actio poſt impetratam per Exorciſmum liberationem. 488
PRECES PRO DIVERSIS ECCLESIÆ NECESSITATIBUS.
Septem Pſalmi Pœnitentiales. 492
Litaniæ Sanctorum. 501
Preces ad petendam pluviam. 510
Preces ad poſtulandam aëris ſerenitatem. 513
Preces ad repellendam tempeſtatem. 514
Preces dicendæ tempore penuriæ & famis. 517
Preces tempore mortalitatis & peſtis. 518
Preces dicendæ in Litaniis tempore belli. 519
Preces in quacumque tribulatione. 524
Preces contra peſtem & afflictionem animalium. 526
Preces contra aves, vermes, mures, locuſtas, &c. 528
Preces pro gratiarum actione. 529
Reconciliatio Pœnitentium feriâ 5ª. hebdomadæ majoris. 536
Ablutio Altarium feriâ 5ª. majoris hebdomadæ. 539
Ritus Proceſſionis ad ſuſcipiendum Epiſcopum. 540
De receptione Epiſcopi in Eccleſiarum viſitatione. 544
Ritus ordinariæ Archidiaconi viſitationis. 545
Ordo viſitationis Decanorum Chriſtianitatis. 551
Monitiones Dominicales. 553
Forma brevior Monitionum Dominicalium. 567
FORMULÆ DIVERSÆ ACTORUM.
De deſcriptione Actorum Baptiſmi, Matrimonii & Sepulturæ. 568
Formula pro deſcriptione Baptiſmi infantis legitimi. 573
Formulæ pro deſcriptione Baptiſmi infantis illegitimi 574, 575 & 576
Formula pro deſcriptione Baptiſmi infantis expoſititii. 577
Formula deſcriptionis, cùm ſuppletæ fuerunt Baptiſmi cæremoniæ. 578
Formula deſcriptionis cùm ex licentiâ D. Epiſcopi undatus eſt infans. 579
Formula juramenti obſtetricis. *ibid.*
Formula pro deſcriptione juramenti obſtetricis. 580
Formula pro inſcribendis nominibus

eorum qui Confirmati ſunt. 581
Formula denûnciationis Bannorum in ordine ad Matrimonium. *ibid.*
Formulæ teſtimonii pro denunciatione Bannorum Matrimonii. 582 & 583
Formula pro deſcriptione facultatis ad celebrandum Matrimonium. 584
Formula pro deſcriptione Matrimoniorum. *ibid.*
Formula inſcribendi ſepulturas mortuorum. 588
Formula pro tranſlatione corporis ex unâ Parochiâ in aliam. 589
Formula pro receptione tranſlati corporis. 590
Formula pro deſcriptione ſepulturæ parvulorum. *ibid.*
Formula pro Extracto Baptiſmi, Matrimonii, &c. 591
Formula Litterarum teſtimonialium ad primam Tonſuram. 592
Formula denunciationis in Ordine ad Subdiaconatum. 593
Formula Litterarum pro factâ denunciatione ad Subdiaconatum. 594
Formula deſcriptionis Litterarum Vicarii. 595
Formula licentiæ peccata ſua confitendi alteri quam proprio Parocho. 596
Formula Litterarum teſtimonialium de Catholicitate. *ibid.*
Formula Litterarum teſtimonialium de vitâ & moribus. *ibid.*
De inquiſitione pro diſpenſatione ſuper impedimento Matrimonii. 597
Formula inquiſitionis. 599
Formula pro denunciandis Monitoriis. 601
Formula ad teſtificandam Monitorii promulgationem. 604
Formula denunciandi nominatim Excommunicatum. 607
Formula publicandi reconciliationem nominatim Excommunicati. 608
De excipiendo ægroti Teſtamento. 609
Extractum ex Edicto Regio anni 1735. de modo recipiendi Teſtamenta. 610
Forma Teſtamenti. 612
Edictum Regis Henrici II. contrà Mulieres graviditatem & partum celantes. 616
Declaratio Regis Ludovici XIV. ſuper eodem. 619
Extractum Caroli IX. pro obſervatione Feſtorum anni 1560. 622
Decretum Regis Ludovici XV. anni 1725. contra indecora commiſſa in Eccleſiis. 625
Extractum Decreti anni 1736. de formâ Actorum Baptiſmi, Matrimonii, &c. 626

FINIS INDICIS.

Formula, ſuo loco omiſſa, inſcribendi abjurationes & profeſſiones fidei eorum qui ab hæreſi redeunt ad Eccleſiam.
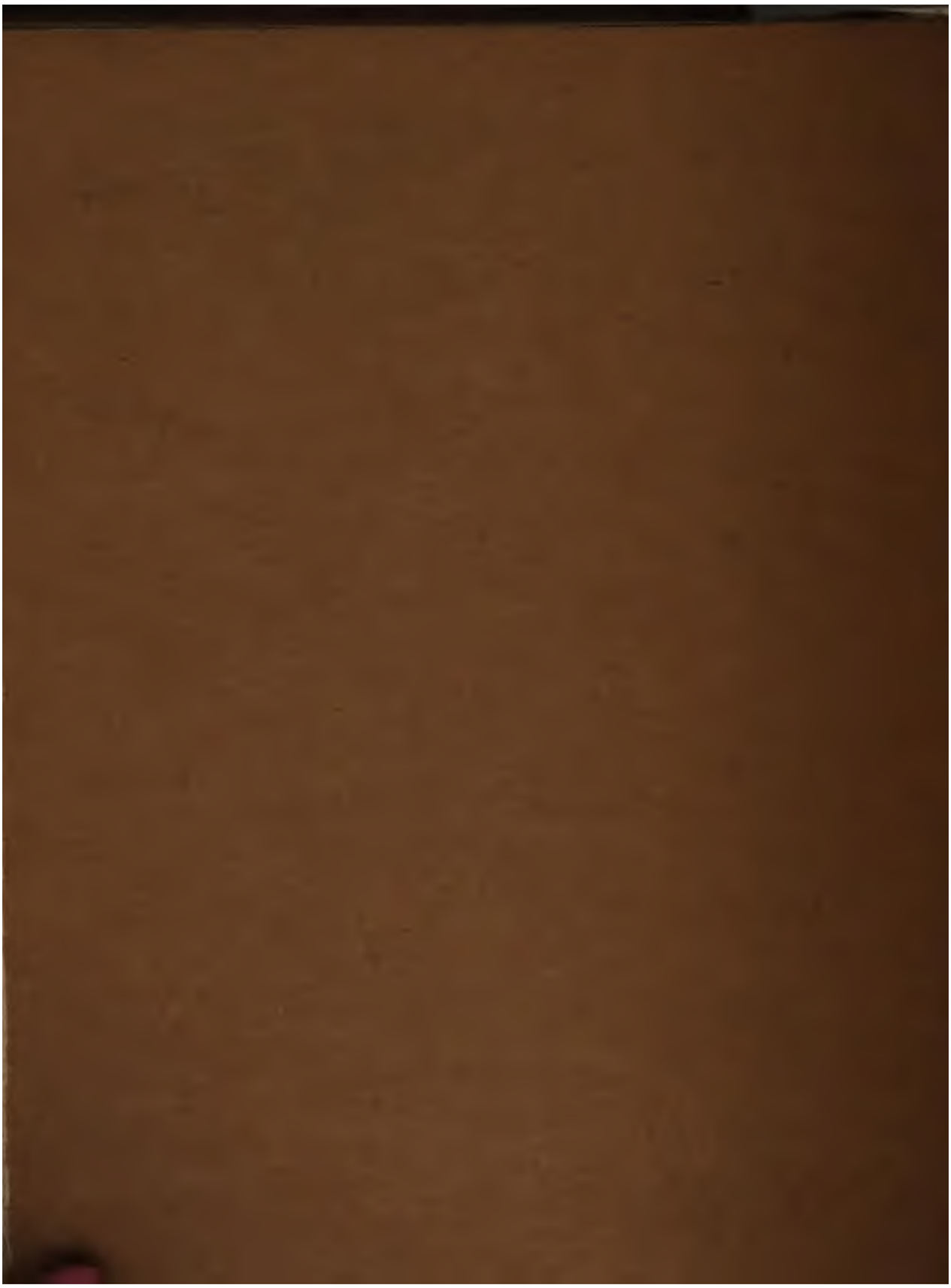
L'An mil .... le .. du mois de .. je *N*.... Prêtre, Curé, *vel* Vicaire de la Paroiſſe de .... en vertu de la Commiſſion de Monſeigneur l'Illuſtriſſime & Reverendiſſime Evêque d'Arras, *vel* de M. *N*... Vicaire-Général de Monſeigneur &c. ai reçû l'abjuration de l'héreſie de Calvin, *vel* Luther, *vel cujuſcumque alterius*, faite par *N. hic exprimantur nomen, cognomen, ætas, conditio, domicilium, origo & Provincia illius qui fidei profeſſionem facit*; & en conſequence l'ai abſous de l'Excommunication par lui encourue à cauſe de ladite hereſie, comme contraire à la Religion Catholique, Apoſtolique & Romaine, dont il a fait aujourd'hui profeſſion, & qu'il a embraſſée & jurée ſur les ſaints Evangiles, dans l'Egliſe de *N*.... en préſence de *N*. & *N*. & pluſieurs autres, & ont ſigné avec moi, de ſe interpelles.